BIBLIOTECA NAZ.
Vittorio Emanuele III
XXIX
E
30
NAPOLI

MEMOIRES

POUR SERVIR

A L'HISTOIRE

DES

INSECTES.

Par M. DE REAUMUR, *de l'Académie Royale des Sciences, Commandeur & Intendant de l'Ordre royal & militaire de Saint Louis.*

TOME TROISIE'ME,

Hiſtoire des Vers mineurs des feuilles, des Teignes, des fauſſes Teignes, des Pucerons, des ennemis des Pucerons, des faux Pucerons, & l'hiſtoire des Galles des plantes, & de leurs Inſectes.

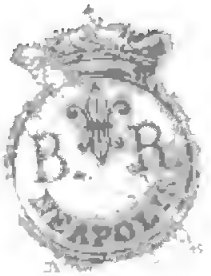

A PARIS,

DE L'IMPRIMERIE ROYALE.

M. DCCXXXVII.

TABLE DES MEMOIRES CONTENUS DANS CE VOLUME.

PRÉFACE, où l'on donne une idée générale des Mémoires contenus dans ce Volume, & quelques remarques par rapport à l'objet de tout l'Ouvrage. Pag. j

PREMIER MEMOIRE.

DES Insectes nommés Mineurs des feuilles, ou des Insectes qui se logent dans l'épaisseur des feüilles. Pag. 1

SECOND MEMOIRE. *Des Teignes qui rongent les laines & les pelleteries.* 41

TROISIÉME MEMOIRE. *Suite de l'histoire des Teignes des laines & des pelleteries, où l'on cherche principalement les moyens de défendre les étoffes & les poils des peaux contre leurs attaques.* 67

QUATRIÉME MEMOIRE. *Des Teignes dont les fourreaux sont faits de membranes de feuilles, & des teignes qui se font leurs fourreaux d'une espece de coton.* 97

CINQUIÉME MEMOIRE. *Des teignes qui se font des fourreaux dont l'extérieur n'est pas lisse, soit avec des fragmens de feuilles, soit avec des fragmens de tiges de plantes; & de plusieurs autres especes de teignes qui se font*

des fourreaux qui ne ſont pas pris des plantes, ni des matiéres dont elles ſe nourriſſent. 143

SIXIÉME MÉMOIRE. *Des Teignes qui ſe font des fourreaux de pure ſoye.* 205

SEPTIÉME MEMOIRE. *Des Vers ou Teignes qui ſe couvrent de leurs excrémens.* 219

HUITIÉME MEMOIRE. *Des fauſſes Teignes.* 245

NEUVIÉME MEMOIRE. *Hiſtoire des Pucerons.* 281

DIXIÉME MEMOIRE. *Des faux Pucerons du figuier, & de ceux du buis.* 351

ONZIÉME MEMOIRE. *Hiſtoire des Vers mangeurs des Pucerons.* 363

DOUZIÉME MEMOIRE. *Des Galles des plantes & des arbres, & des productions qui leur ſont analogues; des Inſectes qui habitent ces galles, & qui en occaſionnent la formation & l'accroiſſement.* 413

Digitized by Google

PRÉFACE,

Où l'on donne une idée générale des Mémoires contenus dans ce volume, & quelques remarques par rapport à l'objet de tout l'Ouvrage.

NOUS ſçavons nous faire des habits pour nous défendre contre les injures de l'air; il n'eſt rien ſur quoi le génie des hommes ſe ſoit plus exercé, & rien peut-être en quoi il ſe ſoit plus montré, qu'à trouver les moyens de nous procurer toutes les différentes eſpeces d'étoffes que nous employons à nos habillemens. On ne ſçauroit aſſés admirer combien de belles machines, & combien d'arts il a fallu inventer pour parvenir à préparer les matiéres que nous employons dans différens tiſſus, pour y en faire entrer qui ſembloient ſi peu propres à y être introduites, comme l'or & l'argent; pour faire des tiſſus qui, quoique ſimples, ſont très-parfaits; & pour en faire qui, par la variété & la vivacité de leurs couleurs, le diſputent aux parterres les plus ornés de fleurs. Tout a été tenté & employé pour nous faire des vêtemens de différentes qualités; pour nous en faire de chauds, de legers, d'impénétrables à l'eau, de durables; & ſur-tout pour en faire de riches & d'agréables aux yeux. Il n'en eſt pourtant pas plus certain que la nature ait impoſé aux hommes la néceſſité de ſe vêtir, & il eſt certain au moins que nous avons porté les variétés des habillemens bien au-delà du néceſſaire. Des hommes, barbares à la vérité, mais pourtant des hommes comme nous, vivent preſque nuds dans des pays extrémement chauds, & dans des pays

extrémement froids; & il n'eſt pas ſûr qu'ils ſouffrent plus de froid & de chaud que nous en ſouffrons; toute leur peau eſt devenuë telle que celle de nos mains, & de notre viſage. Mais il eſt bien certain que quantité d'inſectes naiſſent avec une peau ſi délicate, qu'elle eſt incapable de ſoûtenir les impreſſions de l'air: quand elle pourroit être endurcie par l'action de l'air, il ne conviendroit pas qu'elle le fût: une peau devenuë trop ferme, trop ſolide, ne permettroit pas à l'inſecte d'accomplir ſes transformations. Des inſectes qui, avec une peau très-tendre & très-délicate, ſont obligés de ſe tenir ſur des plantes, y périroient; c'eſt à eux plus qu'à nous, que des habits étoient néceſſaires. La nature a dû leur apprendre à s'en faire, & elle le leur a appris; elle travaille elle-même pour ceux qui avoient les mêmes beſoins, & qu'elle n'a pas ſi bien inſtruits. Elle a tout diſpoſé de maniére que la partie de la plante qui leur fournit des alimens, loin de paroître en ſouffrir, végete plus vigoureuſement que le reſte; elle forme une enveloppe ſolide, ſouvent très-façonnée & fort jolie, qui défend bien le petit animal qu'elle nourrit, & qui vaut mieux pour lui qu'une couverture portative.

Les adreſſes que la nature a enſeignées à des inſectes, pour parvenir à ſe faire des vêtemens qui leur étoient néceſſaires, & les ſoins qu'elle ſemble prendre elle-même pour en couvrir d'autres, nous préſentent deux points de vûë remarquables, dans leſquels viennent ſe réunir quantité d'eſpeces, de genres & de claſſes de ces petits animaux. C'eſt principalement dans ces deux points de vûë, que nous conſidérerons ceux que nous voulons faire connoître dans ce troiſiéme volume; ils ſe trouveront placés plus favorablement pour ſe graver dans notre mémoire, qu'ils ne le ſeroient, ſi nous différions à en parler au temps où nous donnerons les caracteres généraux des claſſes auxquelles ils

appartiennent. Comment ne ſerions-nous pas frappés de voir des inſectes qui ſemblent en droit de nous diſputer la gloire de l'invention des habits; qui ſûrement ont employé avant nous les matériaux que nous employons à la même fin; & des inſectes qui ſemblent auſſi nous diſputer la perfection de l'execution! D'ailleurs l'hiſtoire des chenilles, malgré les deux volumes que nous lui avons accordés, ſeroit trop défectueuſe, ſi nous ne diſions rien de celles qui ſçavent ſe vêtir; & nous ne pouvions guéres en parler, ſans parler des autres inſectes auxquels le même art, ou des arts ſemblables ſont connus.

Premier Mémoire.

Avant que de rapporter les procedés induſtrieux au moyen deſquels différens inſectes ſe font des habillemens convenables, nous ferons connoître quantité de ces petits animaux qui, malgré la délicateſſe de leur peau, n'ont pas beſoin de ſe faire des habits, ils n'ont qu'à bien manger *pour être toûjours couverts*: ils ſont ſi petits, que quelques portions de la ſubſtance charnuë d'une feuille, ſuffiſent pour leur fournir de quoi ſe nourrir juſqu'au temps de leur transformation. Le premier Mémoire donne l'hiſtoire de ces inſectes, & nous les y avons nommés des *mineurs des feuilles*, & cela parce que l'eſpace qui ſe trouve entre la membrane du deſſus & celle du deſſous de la feuille, eſt pour eux un grand pays, qu'ils minent: les uns s'y font des chemins étroits & tortueux, & nous les avons nommés des *mineurs en gallerie;* les autres minent des eſpaces plus larges, & nous les avons appellés des *mineurs en grand*. Entre ces mineurs, les uns ſont des chenilles qui ſe transforment en des papillons, de la petiteſſe deſquels on eſt fâché, quand on les regarde à la loupe; la nature n'auroit rien de plus riche, de plus brillant & de plus beau à nous montrer, que de pareils papillons, ſi elle les avoit faits en grand: elle ſemble leur avoir prodigué

l'argent & l'or le plus éclatant ; elle ſemble avoir pris plaiſir à combiner ces précieux métaux avec art, & à ne les mêler avec d'autres couleurs, qu'autant qu'il le falloit pour en rehauſſer l'éclat, & pour que l'or & l'argent paruſſent plus habilement mis en œuvre. D'autres mineurs ſe transforment en des mouches à deux aîles : on en verra de ceux-ci qui vivent de la juſquiame, de cette plante qui eſt ſi capable de troubler notre cerveau, & qui, mangée en quantité aſſés médiocre, nous eſt fatale. D'autres vers mineurs ſe transforment en de très-petits ſcarabés.

Second Mémoire. Nous avons donné le nom de *Teignes* à tous les inſectes qui ſe font de véritables habits, des enveloppes qu'ils peuvent tranſporter avec eux. Le ſecond Mémoire commence les hiſtoires de ces inſectes, il donne celles des teignes des laines & des pelleteries ; les habits qu'elles ſe font, ſont d'une forme ſimple, ce ne ſont que des tuyaux à peu-près cylindriques, mais propres à couvrir un corps long & rond : c'eſt avec bien de l'art qu'elles font ces tuyaux ; elles arrachent avec choix les brins de laine les plus propres à être employés ; elles les lient les uns auprès des autres avec de la ſoye, de façon que l'extérieur du fourreau ſe trouve être lainé & ſoye ; mais le dedans a une doublûre de pure ſoye, ſi unie & ſi douce, que la peau la plus délicate peut la toucher & la frotter ſans en ſouffrir. La même teigne conſerve pendant toute ſa vie le premier habit qu'elle s'eſt fait, celui qu'elle avoit lorſqu'elle étoit extrémement petite, lorſqu'elle ne venoit que de naître ; on juge pourtant bien que l'habit proportionné au corps d'une ſi petite teigne, ne l'eſt plus à celui de la teigne devenuë plus grande, mais on ne devineroit pas, ſi elles ne nous l'avoient fait voir, que chaque teigne fait, pour ſe conſerver ſon premier habit, préciſément ce que nous ferions en pareil cas, elle en augmente les dimenſions en tous ſens : l'allonger, n'eſt

pas choſe difficile, des brins de laine adjoûtés à chaque bout, produiſent cet effet; mais ce qui doit paroître difficile, & qui ſemble demander bien de l'intelligence, du raiſonnement, c'eſt de l'élargir: car pour élargir ſon habit, la teigne eſt obligée de le fendre de chaque côté, ſucceſſivement tout du long, & de mettre dans la fente une piece, une élargiſſure. Qu'eſt-ce que la raiſon pourroit faire imaginer de plus ſimple & de mieux en pareil cas! rien aſſûrément, ſi ce n'eſt de montrer encore que l'animal qui veut reſter dans ſon habit pendant qu'il l'élargit, ne doit pas le fendre à la fois tout du long; que s'il le fendoit tout du long, il s'y trouveroit flottant; que ſon habit lui échapperoit; qu'il faut le fendre à diverſes repriſes, & c'eſt ce que la teigne pratique. Les mêmes teignes, ou d'autres teignes s'habillent des poils les plus fins des fourrures; elles ſçavent couper les poils à fleur de la peau, & s'en former des fourreaux ſemblables à ceux de laine: elles mangent auſſi ces mêmes poils, ils ſont leur aliment. Nous ſerions heureux ſi elles nous en tenoient quittes pour ce qu'il leur en faut pour vivre & pour ſe couvrir; les déſordres qu'elles feroient dans nos pelleteries, ſeroient petits en comparaiſon de ceux qu'elles y font: mais elles marchent; elles font dans leur vie aſſés de chemin; & il leur eſt plus incommode de marcher ſur de grands poils, qu'à nous de nous promener dans une prairie dont l'herbe eſt très-haute; elles veulent marcher ſur un terrein ferme, & pour cela elles coupent tous les poils des endroits où elles veulent aller; elles reſſemblent à l'homme qui ne ſe promeneroit que la faux à la main, & toûjours abbattant l'herbe.

Les ravages que font les teignes dans les étoffes de laine & dans les pelleteries, ne ſont que trop connus; il n'eſt point de pays habité à qui elles ne coûtent cher chaque année. Nous devons admirer leur induſtrie, mais nous n'en devons pas moins ſonger à défendre nos meubles & *Troiſiéme Mémoire.*

nos fourrures contre leurs dents. Les recherches qui peuvent nous y conduire, ſont l'objet du troiſiéme Mémoire: pour y parvenir, il n'y a que deux moyens à tenter, ou de rendre nos étoffes & nos pelleteries des mets déſagréables à ces inſectes, & c'eſt le moyen le plus doux, ou, ce qui eſt plus dur, de les exterminer, de les faire périr impitoyablement. Une obſervation ſimple conduiſoit à trouver ce qu'il y avoit de mieux dans le premier genre: les teignes n'attaquent point les laines qui couvrent les brebis; la nature a voulu que les brebis fuſſent vêtuës de laine, & les brebis auroient été dépouillées, & ſouvent nuës, ſi les teignes avoient aimé la laine qu'elles portent, elle a été renduë pour les teignes un mets dégoûtant, elle eſt enduite d'une graiſſe qui la leur fait trouver déſagréable. Les teignes épargnent même les toiſons enlevées aux brebis, qui n'ont pas été dégraiſſées; mais la premiére préparation des laines eſt de les nétoyer, & dès que nous les dégraiſſons, nous les apprêtons pour les teignes. De cette obſervation, il étoit aiſé de conclurre qu'en rendant aux laines de nos étoffes une partie de cette graiſſe qu'elles avoient, lorſqu'elles tenoient au corps de la brebis, nous les rendrions déſagréables au goût des teignes: les maniéres de le faire, & les ſuccès heureux de cette expérience, ſont rapportés dans le troiſiéme Mémoire. On y rapporte auſſi tout ce qui a été tenté pour donner aux laines d'autres aſſaiſonnemens qui puſſent déplaire à ces inſectes: mais il falloit tenter encore s'il n'y avoit point de moyen de faire périr les teignes dans les meubles & les fourrures où elles ſe ſont établies; j'en ai donné des moyens ſi ſurs, ſi efficaces & ſi prompts, que ceux qui laiſſeront détruire leurs meubles par ces inſectes, ne pourront s'en prendre qu'à leur négligence. J'ai fait voir que des odeurs pénétrantes, telles que celles de l'huile ou de l'eſprit de térébenthine, que certaines

ſumées, comme celles du tabac, les étouffent promptement; que ces moyens peuvent nous délivrer de beaucoup d'autres inſectes qui nous en veulent à nous-mêmes, comme ſont les punaiſes. Dans un des volumes ſuivans, nous eſperons donner encore un autre moyen de détruire les inſectes domeſtiques, & très-puiſſant contre les teignes, on aura à choiſir. Nous finiſſons le troiſiéme Mémoire par propoſer une compenſation qui ſeroit heureuſe pour les teignes & pour nous; nous propoſons de les faire vivre. Nous nourriſſons des vers à ſoye, nous cherchons à multiplier les abeilles; les teignes ne nous peuvent donner rien d'auſſi utile que la ſoye & que la cire, mais il y a apparence que nous pourrions employer utilement leurs excrémens pour les teintures. Des eſtomacs qui digérent continuellement de la laine, des poils, des matiéres qui ne ſont, pour ainſi dire, que des filamens de corne, nous doivent paroître bien différens des nôtres: il eſt bien ſingulier qu'ils extrayent des ſucs nourriciers de ces ſortes de matiéres, mais il l'eſt bien plus qu'ils épargnent les couleurs des laines; qu'on trouve aux excrémens des teignes, les couleurs qu'avoient les laines avant que d'être entrées dans le corps de l'inſecte. En nourriſſant des teignes de laines de toutes couleurs, & de toutes nuances de couleurs, on auroit des poudres propres à être employées aux peintures, & des poudres colorées, plus durables que pluſieurs de celles que nous y employons. Des couleurs qui ont paſſé par le corps d'un animal, ont dû y recevoir une préparation qui les a mis en état de ſe ſoûtenir pendant qu'elles y étoient, & de ſe ſoûtenir à l'air, & de ſe ſoûtenir dans bien d'autres circonſtances, tout autrement que les couleurs ordinaires.

Quatriéme Mémoire.

Des teignes domeſtiques nous paſſons aux teignes champêtres, & entre ces derniéres ce ſont celles que nous appellons des *Teignes des feuilles*, que nous examinons dans

le quatriéme Mémoire. Leurs habits n'ont point à nous offrir une variété de couleurs pareille à celle qu'on voit ſur les fourreaux des teignes qui ont mangé les laines de nos tapiſſeries; ils ſont, pour la plûpart, d'un brun qui tire ſur celui des feuilles ſéches: de-là il arrive ſouvent que ces teignes, par elles-mêmes aſſés petites, ne ſont point reconnuës pour ce qu'elles ſont; elles ont l'air d'une portion de feuille ſéche. Ce qui contribuë encore à les cacher, c'eſt qu'elles ſe tiennent ordinairement attachées contre le deſſous de la feuille: mais quand on vient à les obſerver, leurs habits paroiſſent avoir des figures plus recherchées que ceux des autres; ils ſont oblongs de même; le côté qui couvre le ventre eſt uni, mais le côté du dos a des dentelures qui imitent les pinnes ou nageoires des poiſſons: le bout antérieur eſt coudé & joliment rebordé. Il y a de ces teignes de différentes eſpeces, dont les habits ſont faits ſur différens modéles; le bout poſtérieur de ceux de quelques-unes eſt plat, & reſſemble à la queuë d'un poiſſon; le même bout des fourreaux de quelques autres, eſt à trois pans diſpoſés comme les cornes des bonnets quarrés. L'adreſſe néceſſaire à ces teignes pour ſe faire de tels habits, eſt à peine concevable; il n'eſt peut-être point d'inſecte qui ſemble montrer plus d'intelligence, & qui en montre une plus propre à nous remplir d'admiration. Ces teignes changent d'habits pluſieurs fois dans leur vie: tout l'extérieur des leurs n'eſt fait que de deux portions de membranes, dont l'une eſt priſe du deſſus, & l'autre du deſſous d'une feuille. Mais il faut que la teigne ſçache les moyens de ſéparer ces deux membranes l'une de l'autre, d'en détacher toute la ſubſtance charnuë qui y eſt adhérente; qu'elle ſçache les liſſer, & leur donner les préparations qui les rendent des étoffes convenables. Ces pieces deviennent pour la teigne, ce qu'eſt une piece de drap pour un tailleur; comme

comme un tailleur, mais ſans avoir de patron devant elle, la teigne coupe dans chacune de ces grandes pieces, un morceau propre à compoſer la moitié d'un habit. Elle aſſemble d'abord groſſiérement ces deux morceaux; elle les coud enſuite, pour ainſi dire, à points plus ſerrés, je veux dire qu'elle les attache l'un contre l'autre avec des fils de ſoye; elle double enſuite cet habit de ſoye. Mais rien n'eſt au-deſſus du génie que montre cet inſecte, pour couper des pieces dont les contours doivent être ſi irréguliérement contournés, plus peut-être que ne le ſont ceux de nos habits. Dans le même Mémoire nous ferons connoître des teignes d'une autre claſſe; ce ſont des vers ſans jambes. De toutes les teignes, ce ſont celles qui ſe font peut-être les habits les plus legers, les plus chauds & à moins de frais; elles ſe les font de coton, elles prennent celui des graines de nos ſaules. De ces poils de coton extrémement fins & blancs, elles forment une eſpece de grand manchon, dans lequel tout le corps eſt contenu, & qu'elles portent pourtant avec elles.

Cinquiéme Mémoire.

On parcourroit bien des pays, avant que de trouver autant de différences entre les façons des habits de leurs habitans, & les matiéres qui les compoſent, que nous en offrent les habillemens des teignes, qui ſeront décrits dans le cinquiéme Mémoire. Ils ne ſont pourtant tous que des eſpeces de fourreaux, dont la cavité eſt preſque cylindrique, & immédiatement formée par un tiſſu de ſoye. Mais l'extérieur des fourreaux des unes eſt fait de portions de feuilles miſes en recouvrement comme les tuiles; ſur quelques fourreaux, ce ſont des morceaux de feuilles de chiendent, qui ſont ainſi rangés; ſur d'autres ce ſont des morceaux de feuilles de chêne; ſur d'autres ce ſont des morceaux de feuilles de genêt, &c. C'eſt avec de petits morceaux de tiges de gramen, ou de tiges auſſi

déliécs, que les habits de pluſieurs autres ſont faits. Ces derniéres teignes ſont auſſi ridiculement vêtuës, ce ſemble, que nous le ſerions, ſi nos habits étoient couverts de baguettes de bois poſées parallelement les unes aux autres, & appliquées les unes contre les autres. Les inſectes qui vivent ſur terre, ne ſont pas les ſeuls qui ſe faſſent des vêtemens, ils ſont néceſſaires à beaucoup de différentes eſpeces d'inſectes aquatiques, & elles s'en font. Des teignes de certaines eſpeces compoſent leurs fourreaux de grains d'un ſable très-fin, & d'autres compoſent les leurs du plus gros gravier; d'autres ne font uſage que de feuilles plattes; d'autres n'employent que de petites tiges rondes: quelques-unes arrangent très-joliment les portions de feuilles ou de tiges dont elles couvrent leur fourreau; il ſemble qu'un ruban verd ſoit roulé deſſus, & qu'il y faſſe des tours de ſpirale: d'autres teignes aquatiques font entrer dans leurs fourreaux des matériaux de toute eſpece, des feuilles fraîches, de vieilles feuilles & très macérées, des morceaux de bois, tantôt ſains, tantôt demi-pourris, des grains de gravier, de petites pierres, des fragmens de coquilles, de petites coquilles entiéres, il ſemble que tout leur ſoit bon. Elles ſe font auſſi des couvertures qui ont les figures les plus baroques; & cette irrégularité même nous montre leur génie. Elles ont beſoin d'être couvertes, mais elles ont beſoin de l'être par un fourreau dont la peſanteur ſoit telle, que jointe au poids de leur corps, le total ſe trouve à peu-près en équilibre avec l'eau: leur habit eſt-il trop leger, elles le chargent par quelque petite pierre qu'elles y attachent; devient-il trop peſant, parce qu'il s'eſt imbibé d'eau, elles l'allegent en y attachant un morceau de bois leger, un fragment de roſeau. Quelques-unes ſe font des habits très-jolis, qui ſont entiérement couverts de très-petites coquilles: les uns ne ſont faits que

de coquilles de petits limaçons aquatiques, & les autres que de coquilles de petites moules. Un ſauvage qui au lieu de ſe couvrir des peaux des animaux qu'il a tués, ſe couvriroit de petits animaux tout vivans, nous paroîtroit bien étrangement vêtu; un ſauvage qui ſeroit tout couvert d'écureuils vivans, de rats muſqués vivans, &c. nous offriroit un ſpectacle bien bizarre. Nos teignes nous en donnent un tel: il y en a dont tout le deſſus du fourreau eſt couvert de petites coquilles de moules bien aſſujetties, & proprement arrangées, & dans leſquelles les moules vivent: d'autres le ſont de même, de coquilles de très-petits limaçons, dans toutes leſquelles les limaçons vivent, quoiqu'aſſés mal à leur aiſe, & qu'ils ne puiſſent aller qu'où la teigne les porte. Toutes les teignes aquatiques dont nous venons de parler, doivent devenir habitantes de l'air, elles doivent devenir des mouches à quatre aîles, d'une claſſe que nous avons caractériſée par le nom de *mouches papillonnacées*. Elles ſe transforment en nymphes dans leur fourreau: pendant qu'elles ſont nymphes, elles ſont dans un état où elles n'ont pas beſoin de manger, mais où elles pourroient être mangées par des inſectes voraces qui entreroient dans leur logement, & contre leſquels elles ne pourroient ſe défendre, vû l'état de foibleſſe où elles ſont alors. Les teignes aquatiques ſçavent filer, avant que de ſe métamorphoſer, elles pourroient boucher les bouts de leur fourreau, mais elles fermeroient l'entrée à l'eau, & elles n'ont pas ſeulement beſoin d'avoir de l'eau dans leur fourreau, il faut encore que l'eau s'y puiſſe renouveller, qu'elle n'y croupiſſe pas; elles ſçavent faire un ouvrage qui ſatisfait à la fois à ces différentes vûës. Au lieu de mettre une porte pleine à chaque bout de leur fourreau, elles y mettent une porte grillée: ce grillage ſuffit pour arrêter les inſectes voraces, & permet l'entrée & la ſortie à l'eau. Dans le même

Mémoire on trouvera l'hiſtoire de ces teignes, dont il a été parlé dans les anciens Journaux des ſçavans, que des obſervateurs d'ailleurs habiles nous ont données pour des mangeuſes de pierres, & qu'ils ont dit en être de telles mangeuſes, qu'elles dégradent nos murs. On y verra qu'elles trouvent ſur les murs, des alimens plus aiſés à digérer que la pierre.

Sixiéme Mémoire. Le ſixiéme Mémoire fera connoître des teignes qui ſe font des habits de pure ſoye, & d'ailleurs d'une figure ſinguliére. Les fourreaux des unes ont un de leurs bouts contourné comme une croſſe, & j'appelle ceux-ci des *fourreaux en croſſe;* les fourreaux de quelques autres ont une eſpece de manteau compoſé de deux pieces de ſoye faites en coquilles. La tiſſure de cette eſpece de manteau eſt d'ailleurs remarquable, il eſt fait d'une infinité de petites pieces de ſoye miſes les unes auprès des autres, dont chacune reſſemble à une petite écaille de poiſſon.

Septiéme Mémoire. Tous les voyageurs s'accordent à nous peindre les Hottentots comme les hommes du monde les plus dégoûtans, comme des hommes d'une malpropreté inconcevable; ils aiment à ſe faire des ceintures & des bottines d'inteſtins de bœufs & de moutons, qu'ils ont laiſſés pleins des matiéres qui y étoient contenuës. Les inſectes ont auſſi leurs Hottentots, & le ſeptiéme Mémoire nous les fait connoître; on y verra que les lis ſont mangés par un ver qui ne ſçait ſe couvrir que de ſes excrémens; mais on admirera comment la nature a tout diſpoſé pour qu'il le fît néceſſairement & commodément. Elle a placé l'anus en deſſus de l'extrémité du corps; l'inteſtin qui y apporte les matiéres, & l'anus lui-même en les faiſant ſortir, leur donnent une direction pour aller du côté de la tête : ces excrémens ne ſont ſans doute nullement dégoûtans pour l'inſecte, ils ne ſont d'ailleurs que des feuilles macérées. Ce ver ſi mal-

propre ſe transforme en un ſcarabé tout-à-fait joli, & qui a un air extrémement net. Les fourreaux de ſes aîles ſont d'un rouge de carmin, d'un rouge plus beau que celui des vernis de la Chine; tout le reſte du corps ſemble enduit d'un verni noir & éclatant. Les artichauts & certaines eſpeces de chardons, fourniſſent des alimens à d'autres vers qui ſe font un paraſol & un parapluye avec leurs excrémens: ils ont auprès du derriére une eſpece de fourche, ſinguliére par l'uſage pour lequel elle leur a été donnée, elle eſt d'une ſorte de corne; ils la tiennent ordinairement couchée ſur leur dos, & ils peuvent l'élever plus ou moins: cette fourche reçoit les excrémens, & les ſoûtient au-deſſus du corps. Ces vers ſe transforment dans des ſcarabés d'un genre différent de ceux dont nous avons eu occaſion de parler juſqu'ici.

Huitiéme Mémoire.

Des teignes, nous paſſons aux fauſſes teignes dans le huitiéme *Mémoire*. Nous avons donné ce nom à tous les inſectes qui, quoiqu'ils ayent beſoin d'être couverts, ne ſe font pas des habits portatifs, aux inſectes qui ſe logent dans des tuyaux ordinairement de ſoye, qu'ils aſſujetiſſent contre des corps ſolides, &c. Ils les recouvrent de différentes matiéres, & ils les allongent à meſure qu'ils veulent aller en avant; ils ſe font ſouvent de longues galleries. Il y a des fauſſes teignes à qui il eſt bien néceſſaire d'aller ainſi à couvert; c'eſt aux dépens des abeilles qu'elles doivent vivre; il faut qu'elles s'établiſſent au milieu d'un petit peuple guerrier, bien armé d'un aiguillon redoutable même pour nous, d'un peuple compoſé d'un nombre de combattans qui ſurpaſſe celui des ſoldats d'une nombreuſe armée. Nos fauſſes teignes, quoique nuës, ſçavent ſe conduire de maniére qu'elles font impunément des ravages terribles dans les ruches des abeilles; elles y mettent les gâteaux en pieces, elles les percent, elles les hachent. Ce n'eſt point

au miel des abeilles qu'elles en veulent; elles cherchent un aliment que la Chimie ne ſçait pas auſſi bien diſſoudre & décompoſer, qu'elle ſçait diſſoudre & décompoſer les corps les plus durs, les métaux & les pierres; elles cherchent la cire, & leur eſtomac ſçait la digérer. Nous examinons l'état où leur eſtomac la réduit; ce qui peut nous indiquer des moyens de faire des uſages de la cire, qu'on n'a pas encore ſongé à en faire. Nous verrons dans le même Mémoire d'autres fauſſes teignes que les amateurs des livres doivent chercher à connoître, principalement pour les détruire; elles ſont friandes de la fleur du cuir, elles mangent la premiére peau des reliéures : ces fauſſes teignes ſont des chenilles de médiocre grandeur. D'autres fauſſes teignes, dont il eſt parlé dans le même Mémoire, nous font des maux plus réels, elles mangent le bled dans nos greniers. Toutes les fauſſes teignes que nous venons d'indiquer, & beaucoup d'autres, ſe métamorphoſent en papillons.

Neuviéme Mémoire. Après avoir fini les hiſtoires des inſectes qui ſe font des fourreaux portatifs, & de ceux qui ne ſe font que de longues galleries dont l'intérieur eſt tapiſſé de ſoye, nous venons dans le neuviéme Mémoire à une claſſe d'inſectes extrémement petits, mais qui, malgré leur petiteſſe, ne laiſſent pas d'être très-connus, & cela parce qu'ils ſont ordinairement raſſemblés ſur divers arbres de nos jardins, en aſſés grand nombre, pour s'y faire voir & s'y faire trop voir. Les inſectes dont nous voulons parler, ſont connus ſous le nom de *pucerons*. Rien n'eſt plus ordinaire que de trouver des feuilles de nos arbres fruitiers & de beaucoup d'autres arbres, qui en ſont toutes couvertes. Quoique l'odeur douce & ſuave des fleurs du chevrefeuille plaiſe généralement, nous ſommes preſque dégoutés de mettre cet arbuſte dans nos jardins, & cela parce que les pucerons l'aiment trop; ſes fleurs en ſont ſouvent ſi char-

gées, qu'elles en ſont hideuſes. C'eſt une claſſe de petits animaux, dont la nature a prodigieuſement multiplié les eſpeces : le nombre des eſpeces des pucerons ſurpaſſe peut-être celui des eſpeces de plantes: car s'il n'eſt pas ſûr que chaque eſpece de plante ait une eſpece de pucerons qui lui ſoit abſolument particuliére, il eſt ſûr qu'en général des plantes de différentes eſpeces, ont différentes eſpeces de pucerons, & que ſouvent pluſieurs eſpeces de pucerons aiment la même plante. Non-ſeulement il y en a qui vivent ſur les fleurs, ſur les feuilles & ſur les tiges, il y en qui vivent ſous terre, ſur les racines. Ces pucerons de différentes eſpeces nous offrent de très-grandes variétés de couleurs. Tous ſont armés d'une trompe très-fine, avec laquelle ils piquent les feuilles, & en tirent un ſuc dont ils ſe nourriſſent : on en verra qui en ſont pourvûs d'une démeſurement longue, trois à quatre fois plus longue que leur corps, deſſous lequel elle ſe couche, & qui va loin par-delà le derriére, tirer de la plante le ſuc nourricier. Les excrémens qu'ils rendent ſont liquides; ce n'eſt pas ſeulement par l'anus qu'ils les font ſortir: la plûpart des eſpeces de pucerons portent ſur leur derriére deux cornes aſſés grandes pour la grandeur de l'inſecte, & ſinguliéres par leur uſage; chacune d'elles eſt un tuyau creux par lequel ſort de temps en temps une liqueur dont l'inſecte doit ſe vuider. La liqueur qui ſort de ces tuyaux & celle qui ſort de l'anus, ſont ordinairement ſucrées. Pluſieurs Naturaliſtes ont cru que les fourmis faiſoient la guerre aux pucerons, d'autres au contraire ont penſé qu'elles les aimoient, & cela parce que les uns & les autres ont obſervé des files de fourmis qui ſe rendent où ſont les pucerons. Pour parvenir à trouver les pucerons les plus cachés, il n'y a auſſi qu'à prendre les fourmis pour guides, il n'y a qu'à les ſuivre : elles ne haïſſent pourtant, ni elles n'aiment les pucerons, mais

elles ſont avides de la liqueur ſucrée qu'ils font ſortir par leurs deux cornes & par leur anus. Dans chaque eſpece de pucerons, dans chaque famille de pucerons, il y en a de non aîlés, & il y en a d'aîlés: il y en a qui ſont toujours dépourvûs d'aîles, & il y en a qui parviennent à en prendre. Selon l'analogie ordinaire, les aîlés devroient être les mâles, & les non aîlés, les femelles; mais ce qui eſt une grande ſingularité dans l'hiſtoire des Inſectes, c'eſt que les aîlés, comme les non aîlés, ſont femelles. Je n'ai pû découvrir les mâles qui fécondent les uns & les autres; tous font des petits vivans; à chaque heure du jour, & pendant pluſieurs jours de ſuite, on voit accoucher les pucerons qui ſont devenus en âge d'être meres. Tout ſemble prouver qu'il n'y a aucun accouplement parmi les pucerons, & s'il y en a, il eſt au moins une ſingularité par le temps où il ſe fait; il faut que l'accouplement ſe faſſe dans leur enfance, puiſqu'on verra que des pucerons, avant que de ſe transformer en inſectes aîlés, ont déja le corps plein de petits vivans, qu'ils mettent au jour dès qu'ils ſont parvenus à avoir des aîles. Une des raiſons qui nous a déterminé à placer les pucerons à la ſuite des teignes & des fauſſes teignes, c'eſt que pluſieurs ont beſoin d'être à couvert: ils font naître des excroiſſances, des tubéroſités, de groſſes veſſies, dans leſquelles ils ſont renfermés de toutes parts. Sans être Naturaliſte, on peut avoir vû ſur les ormes, des veſſies groſſes quelquefois comme des pommes: la grande cavité qui eſt dans l'intérieur de ces veſſies, eſt habitée par des milliers de pucerons. Tous doivent leur origine à une ſeule mere, qui a ménagé les piquûres qu'elle a faites à quelque partie d'une plante, à une feuille, par exemple; qui les a, dis-je, ménagées de façon qu'elle a déterminé cette partie de la plante à croître plus que les autres. Le puceron a cherché à ſe faire renfermer dans une petite tubéroſité;

la

la tubéroſité croît, & ſa cavité grandit journellement. Dans ce lieu qui nous ſemble une priſon bien cloſe, le puceron ſe trouve à ſon aiſe, il y met au jour des petits; le logement devient plus ſpacieux à meſure que la famille augmente. Les petits avec le temps ſont en état de donner eux mêmes naiſſance à d'autres; ainſi ces galles ou veſſies ſe peuplent : à la fin elles s'ouvrent, & des pucerons aîlés & non aîlés en ſortent. Ce neuviéme Mémoire nous fait voir de ces veſſies ſinguliéres par leur figure & par leur grandeur : il nous fait connoître quelle eſt la nature d'une eau gluante qui s'y trouve raſſemblée, & dont la Médecine a cru devoir faire uſage; que cette eau n'eſt autre choſe que celle que les pucerons rejettent par leur anus & par les cornes qu'ils portent ſur leur derriére. Mais ce qu'on aimera autant à apprendre, c'eſt qu'à la Chine, en Perſe, dans le Levant, &c. des pucerons travaillent utilement pour les arts; les veſſies qu'ils font naître, ſont une des drogues employées pour les teintures; on ſe ſert de ces veſſies dans le Levant, pour teindre la ſoye en cramoiſy, il n'y a que leur rareté qui empêche que nous ne les employons en France. J'indique pourtant des galles que les pucerons y font naître, qu'on peut eſperer d'employer auſſi utilement que celles du Levant.

Dixiéme Mémoire.

On pourroit confondre avec les pucerons, certains inſectes qui en doivent être diſtingués, & que nous avons nommés *faux pucerons,* pour marquer qu'ils n'ont qu'une ſorte de reſſemblance avec les pucerons. Nous nous ſommes contenté d'en faire connoître de deux genres dans le dixiéme Mémoire; ceux de l'un ſe tiennent ſur les feuilles de figuier, & même ſur les figues, ils ſont aſſés ſinguliers par leur figure. Les faux pucerons de l'autre genre, aiment le buis; ils font prendre à des feuilles de buis la figure d'une

calotte; & de pluſieurs de ces calottes qui ſe recouvrent les unes les autres, ſe forme une boule creuſe qui eſt le logement de ces petits inſectes. Chacun d'eux a au derriére une longue queuë, comme une eſpece de vermicelli de matiére blanche tranſparente, d'un goût ſucré, qui n'eſt autre choſe que leurs excrémens, & qui ſemble fort analogue à la manne; on en pourroit ramaſſer au moins aſſés pour des expériences.

Onziéme Mémoire. Nous ſemons des grains pour en faire des récoltes qui nous fourniſſent celui de nos alimens qui nous eſt le plus néceſſaire; il ſemble que la nature ſéme des pucerons ſur toutes les eſpeces d'arbres, d'arbuſtes & de plantes, pour nourrir un nombre prodigieux d'inſectes de différens genres & de différentes claſſes. Le onziéme Mémoire nous donne une idée générale de ces inſectes qui ſont les redoutables ennemis des pucerons: nous y voyons des vers ſans jambes, qui, dès l'inſtant de leur naiſſance, ſe trouvent par l'inſtinct ou par la prévoyance de leur mere, au milieu d'une grande quantité de pucerons; là ces vers voraces, ſans avoir preſqu'aucun mouvement à ſe donner, trouvent de la proye; ils n'ont qu'à tourner leur tête à droit & à gauche, ou à l'allonger en avant, pour être en état de ſaiſir un puceron. Leurs procédés, tout cruels qu'ils ſont, peuvent amuſer un obſervateur qui n'eſt pas trop tendre: on peut voir avec une loupe comment le ver fait paſſer dans ſon corps en moins d'une minute, tout ce qui étoit dans le ventre d'un puceron; pluſieurs meres pucerons, malgré leur fécondité ſurprenante, ne peuvent faire aſſés de petits pour en fournir quelques-uns de ces vers gloutons. Il y a un très-grand nombre de vers de cette claſſe; ils ſe transforment en d'aſſés grandes & aſſés jolies mouches à deux aîles. Nous avons nommé *Lions des pucerons*, d'autres inſectes qui ne

ſont pas de moindres deſtructeurs des pucerons, que les premiers; & nous avons été déterminés à leur donner ce nom, par la reſſemblance qui eſt entr'eux & l'inſecte très-connu appellé *formica-leo*. Nos lions des pucerons, non plus que le formica-leo, n'ont point une bouche placée comme l'eſt celle des autres animaux: au lieu d'une bouche, ils en ont deux, dont chacune eſt au bout d'une corne extrémement fine, & qui a la dureté de la corne ordinaire. Le petit lion porte ces deux cornes en devant de ſa tête, c'eſt avec elles qu'il ſaiſit, perce & ſucce le puceron. Entre ces petits lions, on en verra d'une eſpece particuliére, qui ſe font une couverture, & en même temps un trophée des cadavres des pucerons qu'ils ont mangés; ils marchent chargés de ces cadavres. Ces lions des pucerons ſe transforment en de très-jolies mouches à quatre aîles, qui reſſemblent aſſés à celles qui ſont connuës ſous le nom de *demoiſelles*. Chacune de ces mouches va faire ſes œufs ſur une feuille, ou auprès d'une feuille bien peuplée de pucerons, comme ſi elle vouloit que lorſque les petits en ſortiront, ils trouvaſſent de la proye toute prête. Leurs œufs ſont peut-être les plus jolis, & les plus ſinguliers œufs d'inſectes qui ſoient connus; on ne les a preſque pris juſqu'ici que pour des plantes & pour des fleurs: chacun a pourtant la figure d'un œuf ordinaire, mais il eſt porté par un long pédicule qui a l'air de la tige d'une petite plante, dont l'œuf ſemble être la ſommité; lorſque l'œuf eſt ouvert, il paroît une fleur. On verra encore que c'eſt des pucerons que ſe nourriſſent ces petits ſcarabés hémiſphériques, qui ſemblent de petites & jolies tortuës, & qui ſont connus même des enfans qui leur ont donné les noms de vaches-à-Dieu, de bêtes-à-Dieu, de bêtes de la Vierge, &c. On ſera étonné lorſqu'on comparera la figure longue & platte qu'ont ces vers dans leur premier âge, avec la

figure de portion de ſphere qu'ils ont après leur transformation. On trouvera encore des vers plus ſinguliers par leur extérieur, qui dévorent journellement les pucerons. J'ai nommé ces derniers vers des *barbets blancs*, parce qu'ils ſont tout couverts & hériſſés de touffes blanches. Ces touffes ne ſont pas compoſées de poils produits comme ceux des chenilles, elles ſont faites d'une eſpece de coton qui tranſpire du corps de l'inſecte, & qui en tranſpire extrémement vîte. Nos petits barbets deviennent de petits ſcarabés plus applatis que les hémiſphériques.

Douziéme Mémoire. Enfin, le douziéme & dernier Mémoire, quoique très-long, n'eſt employé qu'à donner les principes de l'hiſtoire des galles des arbres, des arbuſtes & des plantes, & ceux de l'hiſtoire des inſectes qui occaſionnent la production de ces mêmes galles. Une mere inſecte qui, pour l'ordinaire, eſt une mouche à quatre aîles, & quelquefois une mouche à deux aîles, un papillon, un ſcarabé, &c. a été pourvûë d'un inſtrument propre à percer, ou à entailler le bois, l'écorce ou les feuilles; elle le porte au derriére, c'eſt une tarriére ou un aiguillon; ceux des meres de différentes claſſes ſont ordinairement faits ſur différens modéles. Nous ne pouvons pas voir tout ce qu'il y a d'art dans la ſtructure de ces inſtrumens, mais nous en voyons aſſés pour l'admirer. Dans des inſectes très-petits, tels que ſont les différentes eſpeces de mouches à quatre aîles, des différentes eſpeces de galles du chêne, l'aiguillon eſt très-grand par rapport à la grandeur de l'inſecte; la nature a cependant trouvé moyen de le loger dans le corps même, il y eſt recourbé & contourné. Quand la mouche veut, elle fait ſortir cet inſtrument de ſon corps; avec ſa pointe, elle perce tantôt une feuille, tantôt un bourgeon, tantôt un jet d'arbre; elle dépoſe dans le trou un œuf. Quelquefois la même mouche perce ainſi pluſieurs trous les uns auprès des autres, dans chacun deſquels

elle laiſſe un œuf. Les endroits de l'arbre qui ont été bleſſés, ou, ce qui eſt la même choſe, ceux à qui un ou pluſieurs œufs ont été confiés, végétent plus vigoureuſement que le reſte; non-ſeulement la playe ſe ferme vîte, l'endroit où elle eſt, ſe gonfle, ſe renfle; il y paroît plûtôt qu'on ne l'imagineroit, une nouvelle production, une galle. Combien ces galles nous font-elles voir de variétés, qui ſont dûës en partie aux différentes eſpeces d'inſectes à qui elles doivent leur formation! Pluſieurs ſont à peu-près ſphériques: les unes ſont petites, & ne parviennent pas à être plus groſſes que des grains de groſeilles; les autres deviennent groſſes comme des noix, & d'autres comme de petites pommes; quelques-unes ſont colorées comme les plus beaux fruits, & l'œil les fait prendre pour de vrais fruits; les unes ſont liſſes, les autres ſont épineuſes; les autres ont une chevelure bien ſurprenante; d'autres ſemblent de petits artichauts, & d'autres pourroient être priſes pour des fleurs. La ſubſtance de quelques-unes eſt ſpongieuſe, il y en a même qui ſont mangeables, qu'on mange en quelques pays, & qu'on y porte au marché; d'autres ſont plus dures que le bois dur. Nous donnons des exemples de toutes ces différentes eſpeces de galles, & nous en euſſions donné bien davantage, ſi nous n'euſſions craint d'allonger trop un Mémoire déja très long. Mais enfin parmi les galles il y en a pluſieurs eſpeces dont les arts font un grand uſage; ce ſont celles qui ont été appellées *noix de galles*: on ſçait aſſés de quelle utilité & de quelle néceſſité elles ſont à l'art de la teinturerie. Combien d'expériences curieuſes & importantes ne mettent-elles pas à portée de faire, lorſqu'il s'agit de reconnoître le fer caché dans des liqueurs, d'éprouver les eaux minérales! On ſçait tout cela, dis-je, mais on ne cherche pas à ſe ſouvenir que c'eſt à de petits inſectes que nous les devons. L'œuf qui a été renfermé dans une galle naiſſante, y croît lui-

même, & ce n'eſt qu'après que l'œuf a pris un aſſés grand accroiſſement, que l'inſecte ſort de cet œuf ordinairement ſous la forme de ver. Ce ver par la ſuite ſe métamorphoſe, ſoit dans une mouche à deux aîles, ſoit dans une mouche à quatre aîles, ſoit dans un ſcarabé, ſelon l'eſpece dont il eſt. Après avoir ſubi ſa derniére transformation, il quitte un logement où il a été ſi bien renfermé, & qui lui a donné de quoi vivre. Il y a pourtant quelques inſectes de galles, qui ſont des fauſſes chenilles & des vers de ſcarabés, qui ſortent de leurs galles lorſqu'ils ſont près de ſe transformer pour la premiére fois. Nous verrons dans le même Mémoire que les inſectes pour qui les galles ont été faites, & qui en ont occaſionné la production, ne ſont pas les ſeuls qui croiſſent dans les galles. Dans l'inſtitution de la nature, ces inſectes eux-mêmes doivent ſervir à nourrir d'autres inſectes. Des mouches carnaciéres, & qui donnent naiſſance à des vers carnaciers, ſont munies de tarriéres qui valent bien celles des mouches qui font naître les galles. La mouche carnaciére va percer une galle, elle dépoſe un œuf dans ſa cavité; il en naît un ver qui mange celui qui ſembloit devoir être en ſûreté dans un logement environné de murs ſolides & épais. La quantité de vers étrangers introduits dans les galles, & les variétés de leurs eſpeces, & des belles mouches qu'elles donnent, ſont encore de véritables merveilles. Il ſort des galles plus de mouches qui doivent leur naiſſance aux vers étrangers, qu'il n'en ſort de celles qui doivent la leur aux habitans naturels. Enfin, nous hazardons quelques conjectures ſur la formation des galles.

Nous n'avons pû faire entrer dans ce troiſiéme volume, que les douze Mémoires dont nous venons de donner une idée générale; il ſeroit devenu d'une groſſeur exceſſive, ſi nous y euſſions adjoûté, comme nous avions eſperé le pouvoir faire, & comme nous l'avions en quelque ſorte

promis *, l'hiſtoire de ces Inſectes qui doivent ſe trouver naturellement à la ſuite des galles, parce qu'ils ont été pris par les plus ſçavans Naturaliſtes pour de véritables galles; auſſi les avons-nous nommés des *gallinſectes*. Ils ſont des animaux bien ſurprenans, en cela même qu'ils paroiſſent privés de vie, lorſqu'ils ſont les plus importantes des actions animales, lorſqu'ils travaillent à perpétuer leur eſpece. Le kermès employé par la Médecine, & très-utile aux teintures en rouge, n'eſt qu'une eſpece de gallinſectes. Nous ne connoiſſons pas ſi bien la cochenille, à laquelle nous devons nos plus belles écarlates; mais ce que nous en ſçavons, doit être rapporté à la ſuite de l'hiſtoire du kermès. Ces inſectes ſont donc renvoyés au quatriéme volume, dont ils nous fourniront les deux premiers Mémoires. Ce ſera dans ce même volume que nous établirons les principes de l'hiſtoire générale des Mouches, & que nous donnerons au moins les hiſtoires particuliéres des mouches à deux aîles.

* *Dans l'avertiſſement qui eſt à la fin du ſecond Volume.*

Au reſte, la plûpart des inſectes que nous faiſons paroître actuellement, ſont extrémement petits; la plûpart des eſpeces de teignes ne ſont pas capables de faire impreſſion ſur nous par leur grandeur: les vers qui minent les feuilles, les pucerons, les vers des galles, les mouches & les ſcarabés de ces derniers vers, ſont tous de bien petits animaux; mais dès qu'ils ſemblent le diſputer en génie à ceux qui nous en impoſent le plus par la grandeur de leur maſſe, dès qu'ils ſemblent même l'emporter ſur eux en adreſſe, en ſont-ils moins dignes de notre attention pour être petits! Dès que l'Auteur de tous êtres a pris tant de ſoin pour faire croître tant de petites mouches, dès qu'elles ſemblent lui avoir paru ſi précieuſes; des qu'il s'eſt plû à les multiplier ſi fort, & à en varier les eſpeces; dès qu'il a produit tant d'eſpeces de pucerons, qu'il les a mis en

état de ſe perpétuer d'une façon ſi différente de celle dont ſe perpétuent tant d'autres animaux; nous eſt-il permis d'avoir une parfaite indifférence pour ces teignes, ces mouches, ces pucerons, &c! ne devons-nous pas avoir quelque déſir de les connoître! ne nous rendons-nous point indignes d'être les habitans d'une terre où tant de merveilles ont été raſſemblées, quand nous ne daignons pas même ouvrir les yeux pour les conſidérer! Quelle idée aurions-nous d'un homme qui, aſſés riche pour ſatisfaire le deſir qu'il a d'acquérir tout ce que l'art a ſçû faire de plus parfait en tableaux & en ſtatuës, choiſiroit le pied à la main; qui préfereroit les ſtatuës les plus mal proportionnées & les plus brutes, parce qu'elles ſeroient grandes, à de petites ſtatuës propres d'ailleurs à montrer tout ce que ſçavent & peuvent le génie & le ciſeau des plus grands maîtres! Quelle idée aurions-nous d'un homme qui ne feroit cas des machines de tout genre, qu'autant qu'elles ſeroient grandes; qui ſeroit plus touché d'une horloge de village, ou d'un vrai tourne-broche, que d'une petite montre d'une grande juſteſſe, & où les ſonneries, les répétitions, & tout ce que l'art de l'horlogerie a inventé, ſe trouveroit réuni! Prenons garde qu'on ne nous reproche d'avoir trop de rapport avec cet homme dont la groſſiéreté nous choque: car il n'y a qu'à conſidérer les inſectes avec des yeux éclairés & attentifs, pour reconnoître qu'ils l'emportent plus par la multitude de leurs parties ſur les grands animaux, que l'horloge dans laquelle un très-grand nombre de ſingularités ſont réunies, ne l'emporte ſur le plus ſimple. Plus les animaux ſont petits, & plus ils nous fourniſſent de preuves de cette Puiſſance, de l'immenſité de laquelle nous n'aurons toûjours que des idées trop foibles & trop bornées, mais que nous devons travailler à étendre autant qu'il eſt en nous. Ce n'eſt même que dans

les

les petits êtres, que l'immenſité de cette Puiſſance adorable a pû, pour ainſi dire, ſe déployer dans cette portion de l'univers qui a été accordée aux hommes. Toute grande que nous paroît notre terre, elle n'eſt qu'un atome par rapport à l'étenduë du monde entier. Sur ce petit globe, les eſpeces des grands animaux utiles, des éléphans, des chameaux, des bœufs, des chevaux, des moutons, &c. celles des grands animaux nuiſibles, des lions, des ours, des tigres, &c. ne pouvoient être variées que juſqu'à un certain point; la ſurface de la terre ne ſuffiroit ni à nourrir ni à contenir ſeulement autant d'eſpeces & autant d'individus de chevaux, qu'il y a d'eſpeces & d'individus de pucerons. Plus les animaux ſont petits, & plus la Puiſſance ſans bornes a pû en placer d'eſpeces ſur notre terre. Il ſemble auſſi que le nombre des eſpeces des animaux ait été multiplié en quelque ſorte en raiſon de leur petiteſſe; & il ſemble encore que dans chaque claſſe d'inſectes, c'eſt aux plus petites eſpeces qu'ont été accordées les ſingularités les plus propres à leur attirer notre admiration. Les plus petites eſpeces de chenilles, comme les teignes, le prouvent dans ce volume; les plus petites eſpeces de ſcarabés, comme nous le verrons ailleurs, ſont celles qui nous montrent les procédés les plus induſtrieux. Nous avons trop de diſpoſition à méconnoître l'origine de tant de petits êtres organiſés, nous avons peine à penſer qu'elle eſt la même que celle des animaux que nous jugeons les plus nobles: pour que des machines prêtes à nous échapper par leur petiteſſe, nous paruſſent venir de la main qui a formé les plus grandes, & qu'elles en étoient auſſi dignes, il falloit qu'elles euſſent à nous faire voir des organiſations plus ſurprenantes, plus multipliées, & qu'elles euſſent à nous faire voir qu'elles ſçavoient faire des opérations plus difficiles & plus ingénieuſes que celles des plus

grandes machines animées; il falloit que malgré leur petiteſſe, elles euſſent de quoi nous frapper. En un mot, elles avoient beſoin d'avoir plus de ces traits, que l'eſprit le plus groſſier ne ſçauroit voir, ſans reconnoître qu'ils partent de la main du plus grand de tous les maîtres.

Mais quelque admirables que puiſſent être ces petits animaux, l'idée même que nous voulons donner, & qu'on doit prendre du nombre infini, ou au moins infini pour nous, de leurs différentes eſpeces, ne doit-elle pas décourager ceux qui auroient le plus d'envie de les étudier! ne devroit-elle pas nous faire tomber à nous-mêmes la plume des mains! Qu'eſt-ce que le peu d'eſpeces d'inſectes que nous pouvons faire entrer dans nos volumes, en comparaiſon de la prodigieuſe quantité d'eſpeces dont toutes les parties de la terre, & dont tous les corps terreſtres ſont peuplés! De ſçavans Journaliſtes * ont auſſi regardé *l'hiſtoire des Inſectes comme un objet ſi vaſte, que la vie de l'homme le plus laborieux ſuffit à peine pour l'effleurer.* Quelle ſcience après tout peut être embraſſée dans toute ſon étenduë, dans tous ſes détails, par un eſprit humain! Mais parce qu'il ne nous a pas été accordé de tout ſçavoir, qu'il ne nous a même été accordé que de très-peu ſçavoir, nous condamnerons-nous à une ignorance complette! Nos yeux ne peuvent mettre à notre portée les parties de ces grands objets qui ſont l'ornement du ciel, ni même les parties des objets qui ſont ſur terre à une diſtance aſſés médiocre de nous; nous ne laiſſons pas de jouir du plaiſir que nos yeux nous procurent, en nous montrant mieux au moins les corps qui nous environnent.

* *Mem. de Trevoux, Novemb. 1736. pag. 2430.*

Convaincu, comme je le ſuis, que le nombre des eſpeces d'inſectes eſt preſque infini, je n'ai pû former un plan auſſi chimérique que ſeroit celui de les épuiſer. J'ai expliqué celui que je me ſuis fait, dans le premier Mémoire

du premier volume; j'ai averti que je n'avois pour objet que de faire connoître les claſſes & les principaux genres de ces petits animaux. Je n'ai point eu en vûë de raſſembler dans mon ouvrage tous les inſectes qui peuvent tomber ſous les yeux: mais je me ſuis propoſé d'y faire connoître un certain nombre de claſſes & de genres; de telle maniére que lorſqu'on trouvera à la campagne un inſecte, on puiſſe ſçavoir bientôt s'il eſt de ceux que j'ai décrits; ou s'il n'en eſt pas, qu'on voye au moins à quelle claſſe, à quel genre de ceux dont j'ai parlé, il doit être rapporté; qu'on ſçache quels ſont ceux avec qui il a de la reſſemblance; qu'on puiſſe même, ſans avoir étudié cet inſecte, ſçavoir ce qu'il a été, ou ce qu'il doit devenir. On m'apporte une nouvelle chenille, je la reconnois pour chenille, aux caractéres qui ont été fixés; je ſçais qu'elle deviendra criſalide & enſuite papillon. On m'apporte un papillon, je décide aiſément, quelque petit qu'il ſoit, qu'il n'eſt pas une mouche, & je ſçais dès lors qu'il a été ci-devant criſalide, & chenille auparavant. Il en ſera de même des vers de toutes eſpeces; on ſera en état de reconnoître ſi ceux qu'on voit pour la premiére fois, ne doivent pas changer de forme, ou s'ils ont des métamorphoſes à ſubir; ſi ce ſont des formes de mouches, de ſauterelles, ou de ſcarabés, &c. qu'ils doivent prendre. Enfin, quelqu'eſpece d'adreſſe, quelque ſorte de génie, d'induſtrie qu'un inſecte nous faſſe voir, je me ſuis propoſé de faire en ſorte qu'on trouve dans nos Mémoires des exemples du même genre, & qu'on puiſſe deviner comment l'inſecte s'y prend pour executer un ouvrage ſingulier, que nous voyons pour la premiére fois. Dès que nous ſçavons comment une chenille ſe renferme dans une coque de ſoye de figure oblongue, ſi on nous apporte une coque de même figure, mais fabriquée par une autre chenille, nous ſçavons comment

cette derniére a été travaillée. Quand M. de Tournefort a entrepris de mettre les plantes dans le bel ordre où il nous les a données, il n'a pas prétendu nous faire croire qu'il connoiſſoit toutes les plantes de l'univers: mais il a aſſigné des places à celles qu'il connoiſſoit, & en a préparé pour recevoir celles qui viendroient par la ſuite à ſa connoiſſance. Une grande partie des nouvelles plantes que ſon voyage du Levant lui procura, n'eurent qu'à être rangées dans les claſſes & les genres qu'il avoit caractériſés. Enfin il y a eu de nouvelles claſſes de plantes à caractériſer, & nous croyons bien qu'on trouvera auſſi de nouvelles claſſes d'inſectes.

Il ne ſeroit donc pas raiſonnable de ſe propoſer d'épuiſer l'hiſtoire des Inſectes; mais il l'eſt d'en donner des principes généraux. C'eſt ainſi qu'on en uſe dans des ſciences qui ont réellement des objets infinis, & c'eſt de quoi la géométrie nous donne de beaux exemples. La théorie des courbes embraſſe des infinités de genres de ces lignes, & de genres dont chacun en contient une infinité d'eſpeces différentes. Quand on a trouvé l'équation générale qui renferme les propriétés des courbes d'un certain genre; quand on a mis cette équation en état d'être conſtruite, le problême eſt réſolu, on eſt ſatisfait. C'eſt une formule qu'on applique à quelques cas particuliers; on ſe contente même de déterminer quelques-uns de ces points, dont il en faudroit déterminer une infinité pour décrire une de ces courbes en entier; on laiſſe à ceux qui en ont le beſoin ou le loiſir, le travail d'appliquer la formule à d'autres cas. Une claſſe & un genre d'animaux dont les caractéres ont été bien fixés, ſont pour nous ce que ſont des formules générales pour les géometres.

Après tout, quand on pourroit parvenir à donner une ſuite de volumes auſſi longue qu'elle ſeroit néceſſaire

pour que tous les inſectes qui peuvent être vûs dans tous les recoins de la terre, y fuſſent repréſentés, il faudroit enſuite venir à en faire des extraits. Il y a plus, on voudroit probablement trouver dans ces volumes d'extraits les inſectes qu'on a le plus d'occaſion de voir; c'eſt-à-dire, que dans notre pays, on voudroit des volumes qui donnaſſent préciſément les hiſtoires des inſectes qui ſeront décrits dans nos Mémoires. Auſſi quoiqu'il s'en faille beaucoup que je n'aye épuiſé aucune des claſſes, ni même aucun des genres des inſectes dont j'ai parlé, je perſiſte à craindre que bien des lecteurs ne trouvent que j'ai voulu leur en faire connoître un trop grand nombre de chaque claſſe & de chaque genre; cette crainte m'a ſouvent retenu, & m'a ſouvent fait abréger mes Mémoires; j'ai mieux aimé qu'il me reſtât de quoi donner des ſupplémens dans la ſuite, ſi on le deſire, que de commencer par donner plus qu'on ne ſe ſoucie d'avoir.

Un goût exquis, & un jugement ſûr, qui mettent en état d'apprétier toutes les beautés des ouvrages d'eſprit, d'en ſaiſir & d'en démeſſer les défauts, ne ſont pas de ſimples preſens de la nature; ils n'ont pû être formés que par bien des connoiſſances acquiſes, & par beaucoup de réflexions & de méditations; ils donnent à ceux qui en ſont doués, une grande ſupériorité ſur ces hommes aſſés bornés pour faire marcher de pair des ouvrages médiocres, & des ouvrages excellens. Nous avons attaché, & avec raiſon, une ſorte de gloire à ſçavoir connoître les dégrés de perfection, & les défauts des productions des beaux arts, des ouvrages de muſique, de peinture, de ſculpture & d'architecture. N'y a-t-il qu'à connoître l'excellence des ouvrages de la nature, l'excellence des ouvrages du maître des maîtres, à quoy nous ne penſions pas, ou ne penſions preſque pas qu'il y ait du mérite! Ce ſont à la vérité des ouvrages qui ne donnent point de priſe à une

critique raiſonnable, où il n'y a qu'à admirer, & où des intelligences comme les nôtres, & même les plus parfaites des intelligences finies, ne ſçauroient voir tout ce qui y eſt d'admirable. Mais moins les intelligences ſeront bornées, & plus elles y découvriront de merveilles. Cependant on n'a pas oſé encore mettre en honneur, pour ainſi dire, on n'a preſque juſqu'ici regardé que comme des amuſemens frivoles, ces connoiſſances ſi capables d'élever l'eſprit, de le porter vers le principe d'où tout part, & vers la fin à laquelle tout doit tendre. Celui qui en eſt encore au point de croire qu'un inſecte peut n'être qu'un peu de bois ou de chair pourrie, ou celui qui n'a aucune idée des merveilleux organes de ces petits êtres animés, n'eſt-il pas dans une ignorance plus groſſiere, & plus blâmable que l'homme qui confond tous les chefs-d'œuvres des beaux arts avec les productions les plus brutes & les plus informes!

Les inſectes ne ſont, par rapport à nous, que des ouvrages en miniature; mais quels ouvrages pour ceux qui les connoiſſent un peu! Nous nous ſommes propoſé de faire naître l'envie de leur donner l'attention qui, j'oſe le dire, leur eſt dûë; de les faire regarder avec des yeux philoſophes, & de procurer par-là des plaiſirs dignes d'une raiſon éclairée. Quelqu'un qui n'auroit vû qu'avec dégoût dans ſon jardin, des feuilles de chevrefeuille roulées, en mauvais eſtat & ſalies, après avoir lû le neuvieme Mémoire de ce volume, verra ces mêmes feuilles, peut-être avec plus de plaiſir que les plus nettes & les plus ſaines. Il conſidérera volontiers tous les petits pucerons qui y ſont attachés, il en cherchera, & en trouvera qui ſeront dans le travail de l'accouchement. S'il lui vient de l'inquiétude pour les arbres de ſon jardin, en voyant naître tant de pucerons en ſi peu de temps, il ſera raſſûré lorſqu'il obſervera parmi eux de plus gros inſectes, pour qui ces pucerons ſemblent

Digitized by Google

avoir eſté produits ; il ſera attendri peut-être pour ces mêmes pucerons qu'il déteſtoit auparavant. Il verra pourtant avec une ſorte de plaiſir leurs inſectes deſtructeurs ; & il ſera curieux de les avoir dans la ſuite, ſous les formes que le dixiéme Mémoire lui a appris qu'ils doivent prendre. Après avoir lû le douziéme Mémoire, toutes les tubéroſités qui ſe trouvent ſur les différentes parties des arbres, lui ſembleront mériter ſes regards ; il ſçaura qu'elles ſont des logemens faits par la nature, pour un ou pour pluſieurs inſectes. Les formes les plus irréguliéres de ces tubéroſités ou galles ne lui déplairont pas ; & il ſera charmé de conſidérer davantage celles qui reſſemblent ſi fort à des fruits. Une feuille dont une très-petite portion eſt ſéche, & qui ne ſignifieroit rien pour quelqu'un qui ne ſçait rien voir, apprend à qui ſçait davantage que deſſous cette feuille, ou deſſous celles des environs, il doit y avoir un inſecte couvert d'un fourreau qu'il ſe fait avec un art inconcevable ; il trouvera cet inſecte, il aura le doux & tranquille plaiſir de l'admirer ; & il n'eſt guére poſſible qu'il n'admire bien-tôt après, celui qui a donné tant de génie à cet inſecte.

Nous nous ſommes auſſi propoſé d'exciter ceux qui contempleront les inſectes, à chercher à nous les rendre plus utiles qu'ils ne le ſont déja, quoiqu'ils nous le ſoient beaucoup. Quand on a appris que dans le Levant, en Perſe, à la Chine, on fait un uſage utile pour teindre la ſoye en cramoiſy, des galles que les pucerons y font naître, on eſt porté à examiner ſi nous ne trouverions pas dans ce pays des veſſies de pucerons que nous puſſions employer utilement. Nous concevons quelqu'eſpérance de faire travailler utilement pour nous ces mêmes teignes des laines, dont nous avons tant à nous plaindre, quand on a remarqué les belles couleurs de leurs excrémens. Nous

ſommes auſſi ſur la voye de travailler avec ſuccès, à détruire les inſectes qui nous font trop de mal, quand nous avons vû que des vapeurs peuvent les étouffer. Voilà à quoi ſe réduit ce que je me ſuis propoſé de donner dans mes Mémoires ſur les inſectes, & voilà ce qui peut être executé par quelqu'un qui s'eſt trouvé de bonne heure du goût pour ces ſortes d'obſervations; par quelqu'un qui a mis à profit ſes promenades depuis plus de 30 ans, & qui a trouvé des délaſſemens agréables dans les ſpectacles animés qu'elles lui ont offerts; & c'eſt ce qui m'a fourni les faits néceſſaires pour remplir la tâche que je me ſuis propoſée. Si les volumes ſuivans n'étoient pas auſſi bien reçûs du public que les premiers l'ont été, ce ſeroit aſſûrément ma faute, car les faits qui doivent y entrer, ne ſont pas les moins dignes d'être connus.

Ces fameux voyageurs qui, conduits par une curioſité, & ſoûtenus par un courage digne des plus grands éloges, nous ont découvert de nouveaux pays & de nouveaux peuples, ont eu beſoin de donner des noms à ces pays, à ces peuples qu'ils avoient à nous faire connoître. Sans avoir couru des dangers ſemblables à ceux auxquels ces voyageurs célebres ont été expoſés bien des fois, j'ai eu comme eux, & j'aurai à parler dans la ſuite d'habitans de la terre & des eaux, & à la verité de leurs plus petits habitans, à qui des noms manquoient, & je n'ai pas héſité à leur en donner. On trouve, par exemple, dans ce volume, des mineurs des feuilles, des fauſſes teignes, des lions des pucerons, des petits barbets, des gallinſectes, &c. tous ces noms ſont ceux que j'ai impoſés à ces différens inſectes, & ſur le choix deſquels je n'ai pas été extrémement difficile: j'ai pourtant tâché de n'en point donner de déraiſonnables, & d'en choiſir qui nous rappellaſſent quelqu'une des propriétés des plus marquées du petit animal.

C'eſt

C'eſt un article par rapport auquel je ne me ſerois pas aviſé de demander une indulgence, que je croyois qu'on étoit diſpoſé de reſte à m'accorder; mais un auteur doit compte au public des plus petites choſes, & il n'eſt rien en quoi le public ne mérite d'être reſpecté. Les célebres Journaliſtes de Trevoux m'ont auſſi fait appercevoir que je ne devois pas m'attendre qu'on fût généralement diſpoſé à me faire grace ſur des noms mal choiſis: dans le ſecond volume des Mémoires ſur les Inſectes, je me ſuis ſervi du barbare nom d'ichneumon, pour déſigner un genre, ou plûtôt une claſſe de mouches qui ſont d'un naturel vorace & cruel, de mouches qui introduiſent leurs œufs dans le corps des chenilles pour les y faire éclorre. Ce nom n'a pas plû à ces ſçavans Journaliſtes, & je puis d'autant moins le trouver mauvais, qu'il n'avoit pas été trop de mon goût; mais le vrai eſt que je ne me ſerois pas attendu qu'on m'eût reproché la prédilection que j'avois euë pour lui. On l'a pourtant fait * dans les termes que je vais rapporter. *La plus ſinguliére eſpece de mouches dont il parle, eſt celle qu'il appelle ichneumon, à cauſe du rapport qu'il trouve entre le caractére de ces mouches, & l'ichneumon des Egyptiens. Aux choſes qui n'ont point encore de nom établi, chacun eſt maître de donner le nom qu'il veut. Mais cette dénomination nous paroît tirée un peu de loin. Un autre auteur a appellé ces mouches des vibrantes, & ce nom ſemble leur convenir mieux.* Selon les Journaliſtes de Trevoux, j'ai donc donné le nom d'ichneumon à une eſpece de mouches; je l'ai donné à cauſe du rapport que j'ai trouvé entre le caractére de ces mouches & l'ichneumon des Egyptiens. Quoiqu'on ſoit maître de donner des noms aux choſes qui n'en ont pas, il y a aſſûrément du ridicule à les tirer de trop loin; mais il y en a bien davantage à vouloir faire des noms, & de mauvais noms, quand il y

* *Journal de Trevoux, Janvier 1737. pag. 116.*

en a de bons de tout faits, tel qu'eſt dans le cas dont il s'agit, celui de *vibrantes*. Mais s'il étoit vrai, & on ne s'aviſeroit pas de s'en douter, en liſant ce qui vient d'être rapporté, que ce n'eſt pas moi qui ai donné le nom d'ichneumon à ces mouches; qu'il leur a été donné par les Naturaliſtes; que c'eſt celui dont elles ſont en poſſeſſion de temps immémorial; s'il étoit vrai que j'ai eu ſoin de dire que les Naturaliſtes le leur ont donné; s'il étoit vrai que j'ai nommé Jungius le ſeul auteur qui les ait appellé des vibrantes, & que j'ai dit que ce dernier nom me plaiſoit fort; enfin, s'il étoit viſible que ce n'a été que pour rendre raiſon de ce qui a pû déterminer les Naturaliſtes à donner le nom d'ichneumon à des mouches, que j'ai parlé de l'ichneumon d'Egypte; ſi tout cela étoit vrai & très-viſible, n'en ſeroit-on pas extrémement ſurpris! & on le ſera ſans doute ſi on prend la peine de lire l'endroit de l'ouvrage qui a donné lieu au reproche: le voici tout au long.

* *Tome II. pag. 430.*

« Nous verrons ailleurs * qu'il y a un genre de mouches qui venge toutes les autres mouches de leurs plus » redoutables ennemis. Au moyen de filets tendus avec un » art admirable, les araignées attrappent des milliers de mouches, & elles s'en nourriſſent: il y a des mouches moins adroites que les araignées, mais plus courageuſes & plus fortes, » qui les attaquent, & qui fondent ſur elles comme les oiſeaux » de proye fondent ſur les plus timides oiſeaux. Quelquefois elles emportent en l'air leur proye, comme ces oiſeaux » carnaciers emportent la leur; mais toûjours viennent-elles » à bout à coups de dents, de tuer l'araignée qu'elles mettent » ſouvent en pieces pour la manger. On a donné le nom » d'ichneumon à un quadrupede de la grandeur d'un chat, » qui ſe trouve ſur les bords du Nil, c'eſt un des animaux » que les Egyptiens avoient jugé dignes de leur admiration,

par les ſervices qu'ils croyoient qu'il leur rendoit, ſoit en « caſſant les œufs du crocodile, ſoit en attaquant le crocodile « même, & en venant à bout, à ce qu'ils prétendoient, de « lui ronger les inteſtins. Les Naturaliſtes ont auſſi donné « le nom d'ichneumon à ces mouches guerriéres qui atta- « quent & tuent les araignées, &c. L'agitation continuelle « dans laquelle ſont leurs antennes, a déterminé Jungius à « leur donner un nom *qui me plaît fort,* il les a appellées des « vibrantes. »

Pouvois-je dire en termes plus formels que ce ſont les Naturaliſtes qui ont donné le nom d'ichneumon à certaines mouches! mais pour préparer ceux qui ont peu lû ces auteurs, à recevoir un nom qui leur pouvoit paroître fort étrange, j'ai cru devoir rapporter ce que les Egyptiens penſoient de l'ichneumon. Je n'ai pas même diſſimulé que le nom de vibrantes, que Jungius avoit donné aux mêmes mouches, me plaiſoit fort; d'où il n'étoit pas difficile de conclurre que ſi j'avois préferé le premier, c'eſt que j'avois jugé que quoique les noms ſoient indifférens d'eux-mêmes, il convenoit de s'en tenir à ceux qui ſont reçûs.

Quelques lecteurs ſe récrieront peut-être ſur l'envie qu'on ſemble avoir montrée, de jetter ſur moi un petit ridicule que j'avois ſi peu mérité; ils lui donneront peut-être des qualifications trop fortes, & que je déſapprouverois. Mais tous ceux qui auront lû l'extrait des Journaliſtes dans lequel ſe trouve le paſſage en queſtion, demanderont ſans doute comment on peut concilier ce paſſage avec les éloges qui m'ont été prodigués au commencement de ce même extrait, avec les obligeantes proteſtations d'eſtime pour moi & d'envie de mériter la mienne, & de la diſpoſition où l'on eſt de ſacrifier de grands intérêts à ma ſatisfaction. Ceci devient effectivement une eſpece de problême, dont je crois pourtant pouvoir donner la

ſolution; & je m'arrêterai d'autant plus volontiers à la donner, qu'il pourroit ſe faire qu'elle ſervît par la ſuite à réſoudre plus vîte pluſieurs queſtions de la nature de celle-ci. Je ſuis bien éloigné de penſer que la mauvaiſe foi ait eu la plus legére part à l'imputation des Journaliſtes: je crois qu'ils ont parfaitement ignoré que le nom d'ichneumon ait été donné à certaines mouches par preſque tous les Naturaliſtes. Mais, dira-t-on, comment pouvoient-ils l'ignorer! eſt-il à préſumer qu'ils n'ayent lû aucun des Naturaliſtes modernes, qu'ils n'ayent point lû le Goëdaert de Liſter; qu'ils n'ayent point lû Ray, Mouſet, Aldrovande, &c. il eſt ſûr au moins qu'ils ont lû parmi les anciens, Pline & Ariſtote, & ils y ont dû voir que ces auteurs donnent le nom d'ichneumon à des mouches qui font la guerre aux araignées. Il n'eſt pas croyable effectivement que des Journaliſtes, gens d'une très-grande érudition, qui ont ſouvent à parler d'hiſtoire naturelle, n'ayent lû aucun des Naturaliſtes anciens ni modernes: mais il ſe peut très-bien, qu'ils n'ayent pas fait attention aux endroits où il y eſt parlé des mouches ichneumons, qu'ils n'ayent pas retenu ce qu'ils y en ont lû. Rien ne nous eſt plus ordinaire que de ne remarquer dans les ouvrages que nous liſons, ou de n'en retenir que les choſes qui ont rapport à des objets qui nous intereſſent; & il y a eu des temps où les Journaliſtes de Trevoux pouvoient ne prendre aucun interêt aux ichneumons. Il y a plus, & je ſuis encore vrayment perſuadé que lorſqu'ils ont fait l'extrait dont il s'agit, ils ne ſe ſouvenoient pas que j'euſſe averti que ce nom d'ichneumon avoit été donné à des mouches par les Naturaliſtes. Ils ont lû rapidement cet endroit de mes Mémoires, ils ont été frappés d'un nom qui leur a paru ridicule, & le petit contentement qu'ils ont eu en penſant qu'ils pourroient m'en charger, les a empêché de me lire mieux. Reſte donc

à concilier cet empreſſement à ſaiſir une occaſion de me donner un peu de ridicule, avec tant d'obligeantes proteſtations dont je connois tout le prix, & pour leſquelles j'ai toute la reconnoiſſance que je dois : c'eſt là la vraye difficulté à réſoudre, & en voici, je crois, le vrai dénouement. Il eſt arrivé aux Journaliſtes ce qui arrive tous les jours à de très-honnêtes gens, & même à de fort bons Chrétiens, qui aſſûrent qu'ils ſont dans des diſpoſitions où ils voudroient & où ils croyent être, & dans leſquelles ils ne ſont pas cependant. Dans le premier volume, j'ai eu le malheur de bleſſer leur trop grande ſenſibilité pour le Pere Kircker, en ne lui donnant pas une place aſſés diſtinguée à leur gré. J'ai fait pis dans le ſecond volume, j'ai cru être dans la néceſſité d'expoſer au long ſon ſyſteme ſur l'origine des inſectes, ou, ce qui revient au même, d'en démontrer la puérilité & l'abſurdité. Les Journaliſtes extrémement capables de juger de la force des raiſons qui combattent le ſyſteme du Pere Kircker, n'ont pas cru devoir continuer d'en prendre la défenſe, ils l'ont abandonné; ils ont fait plus, ils ont bien voulu me pardonner les coups que je lui avois portés : c'eſt dans cette diſpoſition qu'ils ont commencé leur extrait. Plus j'ai de reconnoiſſance des traits trop obligeans & trop flateurs pour moi, qu'ils y ont fait entrer, plus je dois voir avec regret, par l'endroit que je viens de relever, qu'il leur eſt cependant reſté contre moi une impreſſion, dont ils ne ſe ſont pas apperçus eux-mêmes. J'ai lieu de craindre qu'une pareille impreſſion ne s'efface pas auſſi vîte qu'eux & moi le pourrions ſouhaiter, & j'ai d'autant plus lieu de l'appréhender, que j'ai l'honneur d'être de l'Académie des Sciences, & que je le regarde comme ma plus grande gloire. Or, il eſt connu de tous ceux qui liſent les Journaux de Trevoux, que depuis une longue ſuite d'années, les ouvrages qui portent le nom de

cette Académie, ſi reſpectée de tous les ſçavans de l'Europe, & les ouvrages qui portent le nom de quelques-uns de ſes membres, ſont traités dans ces Journaux, comme ils le ſeroient ſi l'Académie en corps eût entrepris la critique du Pere Kircker.

Je dois demander grace pour la longueur de cette diſcuſſion, & je me flate qu'on me l'accordera, ſi on veut bien faire attention que je ne l'ai entrepriſe que pour diminuer le nombre de celles de ſemblable nature dans leſquelles je pourrois être engagé trop ſouvent par la ſuite. Le petit ennui que celle-ci a pû cauſer, en épargnera de plus longs, & me ménagera un temps que je dois à quelque choſe de mieux. Car il ne me reſte qu'à prier que lorſqu'on trouvera que les Journaux de Trevoux ne me font pas dire des choſes bien raiſonnables, que lorſqu'on y lira de ces tours qui, ſans paroître attaquer des endroits d'un ouvrage d'une maniére dont on ait droit de ſe plaindre, tendent à en donner une aſſés mauvaiſe idée, &c. il ne me reſte, dis-je, qu'à prier que ſi on ne veut pas prendre la peine de comparer l'ouvrage avec l'extrait, ce que je n'oſerois exiger, on veuille bien au moins ſe ſouvenir du Pere Kirker & de l'Académie, comme des deux mots de l'énigme. On trouvera, par exemple, quelques autres endroits dans les deux parties de l'extrait qui a été donné du ſecond volume des Mémoires ſur les Inſectes, où il y a du Pere Kircker & de l'Académie.

La longueur de cette Préface ne me permet pas d'y adjoûter divers ſupplémens que j'ai à donner aux deux premiers volumes; mais je puis d'autant mieux m'en diſpenſer, que je prévois que je leur trouverai ailleurs des places convenables. J'en dois un ſur-tout à un des articles du ſecond volume, à l'article où j'ai parlé de la maniére de conſerver les œufs, dans l'eſtat d'œufs frais, pendant des mois, &

pendant des années; je le placerois ici par préférence, parce qu'il n'a pas pour objet des faits ſimplement curieux, s'il ne devoit paroître bien-tôt dans les Mémoires de l'Académie. A preſent je me contenterai de donner un court extrait de ce ſupplément : je rappellerai que j'ai prouvé qu'un moyen immanquable de conſerver les œufs très-frais, c'eſt de les empêcher de tranſpirer; qu'on arrête leur tranſpiration en les enduiſant d'un vernis quelconque à eſprit de vin; que ce vernis doit eſtre appliqué ſur l'œuf, le plûtôt qu'il eſt poſſible après qu'il a eſté pondu. J'ai prouvé encore que cette façon coûteroit très-peu, & que ſi les gens de la campagne le vouloient, ils pourroient ne nous vendre que des œufs frais, & ne les vendre guére plus cher que des œufs vieux; ce qui ſeroit un grand avantage, ſurtout pour les équipages des vaiſſeaux qui partent pour des voyages de long cours. Mais il eſt difficile d'engager les gens de la campagne à faire uſage d'un compoſé qu'ils ne connoiſſent point, comme eſt le vernis qu'ils ſeroient obligés de faire venir des villes. Heureuſement diverſes matiéres peuvent être ſubſtituées au vernis, pour l'objet dont il s'agit; & entre celles qui peuvent lui être ſubſtituées, j'en indique une qu'on trouve preſque par-tout, c'eſt de la graiſſe de mouton. Pour toute préparation elle ne demande qu'à être fonduë : qu'une payſanne ſoit munie d'un petit pot de terre rempli de cette graiſſe, & elle a tout l'attirail qu'il lui faut pour conſerver frais tous les œufs de ſes poules. Chaque jour, elle n'aura qu'à mettre ce pot auprès du feu pendant quelques inſtans, c'eſt-à-dire, juſqu'à ce que la graiſſe ſoit devenuë liquide. Dans cette graiſſe elle plongera, & elle en retirera ſur le champ chacun des œufs que ſes poules lui auront donnés le même jour. L'œuf qui a eſté mouillé par-tout de graiſſe, en retient tout ce qui lui eſt néceſſaire pour lui faire un enduit qui

le conſerve parfaitement, auſſi bien que l'enduit de vernis. Un des avantages de celui de graiſſe, c'eſt qu'il eſt plus aiſé à ôter à l'œuf que celui de vernis : les œufs qu'il aura couverts, après être cuits avec leur coque, & avoir été eſſuyés, paroîtront tels que des œufs ordinaires. Mais le vrai avantage de pouvoir ôter facilement l'enduit de graiſſe, c'eſt que lorſqu'il aura été ôté de deſſus les œufs qu'il aura conſervés, ces œufs pourront être couvés avec ſuccès : ce qui nous met en état de faire naître chés nous quantité d'eſpéces d'oiſeaux des pays étrangers, & peut-être de les y naturaliſer. Les poulets d'Inde devenus ſi communs dans le Royaume en aſſés peu de temps, & qui y ſont très-utiles, nous doivent exciter à nous rendre propres d'autres eſpéces d'oiſeaux, qui fourniſſent des alimens agréables à des habitans de climats très-différens du nôtre.

On devineroit apparemment, mais il vaut pourtant encore mieux en épargner la peine, que la vignette qui eſt à la tête du premier Mémoire, repréſente un gardemeuble, où on eſt occupé à défendre contre les teignes une partie de ce qu'il contient. On y bat un manchon, on y balaye une piéce de tapiſſerie ; ſur une autre piece de tapiſſerie, on met des feuilles de papier, mouillées d'huile de térébenthine, qui doivent ſe trouver renfermées dans la piéce quand elle aura été pliée. On porte & place des réchauts dans une armoire, qui y répandent une épaiſſe & pénétrante fumée, capable d'étouffer les teignes qui peuvent être dans les couvertures & les autres nippes contenuës dans cette armoire.

MEMOIRES

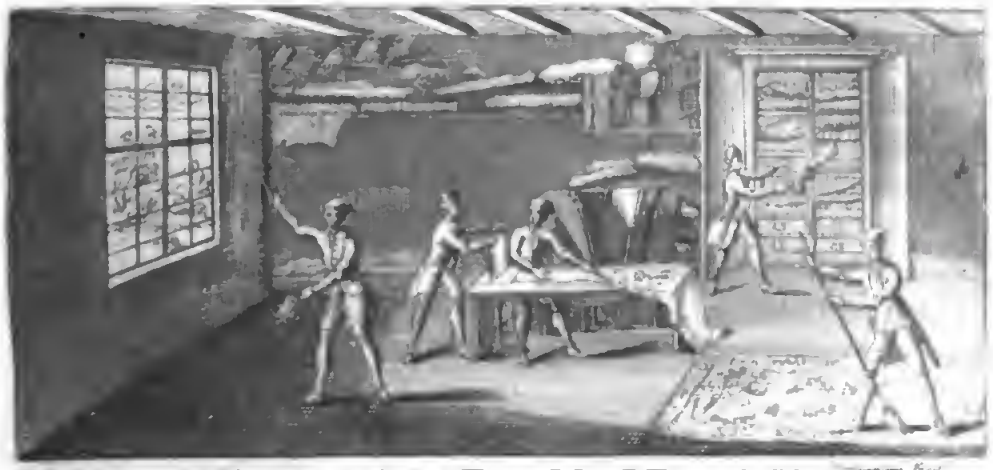

MEMOIRES
POUR SERVIR
A L'HISTOIRE
DES INSECTES.

PREMIER MEMOIRE.
DES INSECTES
NOMMES
MINEURS DES FEUILLES,
Ou des Inſectes qui ſe logent dans l'épaiſſeur des feuilles.

CE n'eſt que par degrés que nous abandonnons l'hiſtoire des Chenilles; elle a déja commencé à ſe trouver mêlée avec celle des vers de différentes eſpeces de mouches, & des vers de différentes eſpeces de ſcarabés, dans le XI.e & dans le XII.e Mémoire du ſecond Volume. Nous parlerons encore des chenilles dans quelques-uns des Memoires

de ce troiſiéme Volume; mais ce ſera par rapport à des induſtries & à des façons de vivre qui leur ſont communes avec d'autres inſectes qui méritent d'être connus, & que nous ferons connoître tout de ſuite.

De toutes les eſpeces de vers, ou au moins de toutes les eſpeces de chenilles qui vivent dans l'intérieur de quelques parties des plantes, les plus petites ſont celles qui trouvent des logemens aſſés ſpacieux dans l'intérieur des feuilles, & même des feuilles les plus minces. Des inſectes ſçavent ſe placer & s'ouvrir des routes entre la membrane ſupérieure & la membrane inférieure d'une feuille; là ils ſont bien à couvert; ils minent dans la ſubſtance charnuë de la feuille; ils en détachent le parenchime; leur travail leur ſert à deux fins, les décombres des cavités qu'ils aggrandiſſent, ne les embarraſſent pas, ils mangent tout ce qu'ils détachent. En même temps qu'ils travaillent pour étendre leur domicile, ils travaillent pour ſe procurer des alimens. Nous examinerons à la fois dans ce Mémoire les chenilles & les vers qui s'ouvrent de pareils chemins, qui minent entre les deux membranes des feuilles. Nous nommerons les unes des *Chenilles mineuſes*, & les autres des *Vers mineurs*. Nous n'avons pas cru devoir ſéparer des inſectes qui, quoique de différentes claſſes, échappent preſqu'à nos yeux par leur petiteſſe, & qui n'attirent notre attention que par une adreſſe qui leur eſt commune.

Les inſectes mineurs des feuilles, quoique très-petits, ſont aiſés à trouver. On n'a beſoin que de voir l'extérieur d'une feuille *, pour reconnoître ſi quelque mineur s'eſt logé dans ſon intérieur; quoique ſaine & verte partout ailleurs, elle eſt deſſechée, jaunâtre ou blancheâtre; ou au moins d'un verd différent du reſte, vis-à-vis les endroits que l'inſecte habite, ou qu'il a habités *. Les contours des endroits minés nous apprennent que ces

* Pl. 1. fig. 1, 3, 6, 14, &c.

* ag.

insectes ont trois différentes maniéres de conduire leurs travaux dans l'intérieur des feuilles; les uns ne s'ouvrent que des routes étroites, longues & tortueuses *, & nous les nommerons des mineurs en galerie. Les contours de ces galeries sont extrémement irréguliers. La nature du terrein détermine apparemment le sens dans lequel l'insecte dirige sa fouille. Un mineur de l'arroche la plus commune, conduit pourtant sa galerie constamment en zic-zac *; mais les ziczacs faits par différens insectes de cette espece, sont différens; & quelques-uns finissent leur galerie, en lui faisant faire une ceinture qui embrasse la masse des ziczacs. Les chemins que se font tous les mineurs en galerie n'ont presque qu'une largeur égale au diametre de leur corps. D'autres veulent être plus au large, ils minent des espaces de figures ordinairement irréguliéres, mais dont les unes sont pourtant arrondies *, & dont les autres sont à peu près des quarrez longs *. Nous nommerons ceux-ci des mineurs en grand ou en grandes aires. Enfin d'autres insectes, après s'être contentés de miner en galerie, pendant qu'ils étoient jeunes, veulent des logemens plus spacieux, quand ils ont pris presque tout leur accroissement, & alors ils minent en grand *.

* Pl. 1. fig. 1, 3 & 4. *a g.*

* Fig. 5. *a g.*

* Pl. 1. fig. 7. *k.* & Pl. 2. fig. 1. *k, i.*

* Pl. 4. fig. 3. *P.*

* Pl. 3. fig. 9.

Quoique la classe de nos insectes mineurs des feuilles ait encore été peu observée, elle est très-nombreuse en especes différentes, mais il est vrai que toutes celles qu'elle comprend ne peuvent être composées que d'animaux bien petits. Il est peu d'arbres & de plantes, s'il y en a, dont les feuilles ne soient pas attaquées par des mineurs. Quelques-uns s'établissent dans les tendres feuilles du laiteron *, c'est même une des plantes sur laquelle on en trouve le plus; d'autres se logent dans celles du houx, toutes dures qu'elles sont, & même dans le temps où elles sont le plus dures, c'est-à-dire vers la fin de l'été. Il y a même des

* Pl. 1. fig. 1.

mineurs de différentes eſpeces qui vivent dans l'intérieur des feuilles de la même plante ou du même arbre; on voit des feuilles du même pommier & la même feuille du même pommier, qui ont été minées tant en galerie qu'en grandes aires. Peut-être que le même arbre donne des alimens à des mineurs en galerie & à des mineurs en grand de pluſieurs eſpeces. Le pommier que nous venons de citer m'a paru en fournir des preuves. Il eſt quelquefois très-difficile d'appercevoir ce qui diſtingue les unes des autres, des eſpeces d'inſectes ſi petits; d'ailleurs il n'eſt pas ſûr que les inſectes qui minent dans des feuilles de plantes de différentes eſpeces, ſoient toûjours eux-mêmes d'eſpeces différentes; nous avons vû dans le premier Volume, que la même chenille ronge ſouvent les feuilles de pluſieurs arbres, ou de pluſieurs plantes de différentes eſpeces. Malgré cette conſidération, il reſte cependant encore très-vraiſemblable qu'il y a autant & plus d'eſpeces d'inſectes mineurs de feuilles, qu'il y a d'eſpeces d'arbres & de plantes, & cela parce que, comme nous venons de le dire, des mineurs d'eſpeces & de genres différens s'élevent dans la même feuille.

Les trois claſſes generales d'inſectes aîlés les plus nombreuſes en genres & en eſpeces, ſont celle des papillons, celle des mouches & celle des ſcarabés; des mineurs de feuilles ſe transforment en des inſectes aîlés de ces trois claſſes. Quantité de petites chenilles mineuſes ſe métamorphoſent en papillons; quantité de vers mineurs ſe métamorphoſent en mouches; & quantité d'autres vers mineurs ſe métamorphoſent en ſcarabés. Souvent il ne ſeroit pas facile de reconnoître les différentes eſpeces de chenilles mineuſes, ou de vers mineurs; mais on reconnoît qu'elles différent entr'elles, lorſqu'on parvient à avoir les inſectes dans leſquels elles ſe transforment. Les mineurs nous

montrent combien la nature eſt prodigieuſement féconde en petits animaux, & ſur combien de modeles différens elle a ſçû les former. Nous croyons pourtant devoir nous borner à faire connoître en général le génie de ceux de cette claſſe, les principales variétés de forme que leur petiteſſe nous permet d'appercevoir, & à donner des exemples des inſectes aîlés de différentes claſſes & de différens genres, dans leſquels ils ſe transforment.

Tant que la plûpart des mineurs ſont vers ou chenilles, ils vivent dans une grande ſolitude; chaque galerie & chaque eſpace miné plus en grand, eſt l'habitation d'un ſeul inſecte, qui n'a aucune communication avec celles que d'autres inſectes de la même ou de différentes eſpeces peuvent s'être faites dans la même feuille. Il y a pourtant des mineurs habitans d'une même feuille, qui, après avoir paſſé une grande partie de leur vie ſéparés les uns des autres, ſe rencontrent lorſque le temps de leur métamorphoſe approche *. Après avoir vécu juſques-là dans d'étroites galéries *, ils veulent des demeures plus ſpacieuſes, ils minent en grand *. Il n'eſt pas difficile de trouver des feuilles de chêne avant la fin du printemps, où l'on voit diverſes routes étroites & tortueuſes, qui toutes aboutiſſent à un endroit blancheâtre qui a quelquefois une étenduë qui ſurpaſſe celle de la moitié de la feuille. Là l'épiderme du deſſus de cette feuille a été détaché par pluſieurs petites chenilles à qui il fait une tente bien cloſe, au-deſſous de laquelle elles mangent la ſubſtance charnuë de la feuille ſans crainte d'être inquietées, elles avoient vécu d'abord chacune ſéparément dans d'étroits ſentiers. Il y a d'ailleurs des mineurs qui dès leur naiſſance s'établiſſent plus de vingt ou trente enſemble dans une même cavité, qu'ils aggrandiſſent journellement pour ſe nourrir. On trouve de ces ſocietés de mineurs dans des feuilles de lilas:

* Pl. 3. fig. 9.

* *a g, a g, &c.*

* *h.*

les vers qui les compoſent ſont blancs, & ras; ils ont ſix jambes écailleuſes, mais on ne leur en diſtingue point de membraneuſes, leur derriére les aide à marcher, il fait l'office d'une ſeptiéme jambe.

Quoique les mineurs ſoient toûjours très-petits, les yeux ſeuls trouvent entr'eux des différences qui ſuffiſent pour en faire diſtinguer les claſſes, les genres, & même quelquefois les eſpeces. Il eſt bon pourtant, lorſqu'on veut les bien voir, de donner à ſes yeux le ſecours d'une loupe. Entre ceux qui ſont des chenilles, on reconnoît très-bien les caractéres de deux claſſes différentes; il y a des mineuſes qui ſont des chenilles de la premiére claſſe, ou qui ont ſeize jambes; & il y en a, & même beaucoup plus, qui ſont des chenilles de la troiſiéme claſſe, ou qui n'ont que quatorze jambes, parce qu'elles n'en ont que ſix intermédiaires; la premiére paire de ces derniéres jambes n'eſt ſéparée de la premiére des écailleuſes que par deux anneaux ſans jambes. Peut-être y en a-t-il de pluſieurs autres claſſes. Entre ces chenilles mineuſes, les unes, à leur petiteſſe près, ſont aſſés ſemblables aux chenilles raſes les plus communes *; mais d'autres ont les anneaux mieux marqués, plus entaillés que ceux des chenilles ordinaires *; le corps de quelques-unes, & ſur-tout la partie poſtérieure du corps ſemble compoſée de grains enfilés comme ceux des chapelets. Les anneaux de la partie antérieure ſont plus applatis; le deuxiéme ou le troiſiéme anneau eſt le plus large de tous; de-là il arrive que la partie antérieure forme une eſpece de triangle iſoſcéle. Le premier anneau de quelques-unes ſemble élargi par deux appendices, par une partie en portion de ſphere, qui lui a été adjoûtée de chaque côté; c'eſt ce qu'on peut obſerver ſur une mineuſe en grand des feuilles de roſier *. Mais ce qui paroîtra plus remarquable, c'eſt qu'on croit bien voir ſur chacune de

* Pl. 2. fig. 7 & 8.

* Fig. 2. & 3.

* Fig. 4.

ces parties qui excédent les autres, une fente qui ne peut être qu'un ſtigmate * ou un organe de la reſpiration; ainſi ces ſtigmates ſe trouvent placés bien plus près du milieu du dos que ceux des chenilles ordinaires. * ſſ.

Tous nos inſectes mineurs ont une peau tendre, tranſparente & raſe, mais tous ne l'ont pas de la même couleur; la plûpart cependant ſont blancheâtres ou d'un blanc dans lequel il y a une legére teinte de verd; d'autres ſont d'une couleur de chair pâle, & d'autres ſont d'une couleur de chair plus vive, preſque rouge. Il y en a un grand nombre d'eſpeces qui ſont d'un aſſés beau jaune qui tire ſur la couleur de l'ambre; c'eſt la couleur des mineuſes en grand du pommier, c'eſt auſſi celle des vers mineurs en galerie des feuilles de ronce. Une mineuſe en grand des feuilles de roſier, que nous venons déja de citer, eſt d'un olive un peu griſâtre. Communément leurs couleurs ne ſont pas nuées, variées & combinées par taches & par rayes, comme le ſont celles de tant de chenilles qui vivent ſur les feuilles. Cependant on trouve dans les feuilles du kenopodium ou de la patte d'oye, & dans celles d'une eſpece d'arroche très-commune, une chenille * mineuſe en grandes aires, qui, ſi elle étoit de la grandeur des chenilles communes, pourroit être miſe au rang de celles qui ſont bien colorées. Le fond de ſa couleur eſt un blanc jaunâtre; mais tout du long du dos, elle a une raye d'un brun rougeâtre, plus que vineux. De chaque côté elle a deux rangs de taches plus rouges que la raye du dos. Ces taches ſont bien allignées, il y en a deux de chaque côté, ſur chaque anneau, dont l'une eſt directement poſée au-deſſous de l'autre. * Pl. 2. fig. 8.

Après que nos inſectes mineurs ont ſubi leur derniére métamorphoſe, après qu'ils ſont devenus des inſectes aîlés, ils ne reſtent pas long-temps apparemment à s'accoupler. Les femelles vont dépoſer leurs œufs ſur les feuilles

propres à nourrir les petits qui en doivent éclorre; elles en laiſſent peu ſur chacune, comme ſi elles ſçavoient que communément ces inſectes ne doivent quitter la feuille qu'après leur derniére transformation, & que s'il y en avoit un grand nombre dans la même feuille, ou qu'elle ne leur fourniroit pas aſſés de ſubſiſtance, ou qu'ils s'y incommoderoient les uns les autres. On voit pourtant des feuilles où pluſieurs œufs de mineurs en galerie ont été dépoſés, qui paroiſſent par tout façonnées en eſpece de guillochis ſinguliers. Les galeries multipliées qui s'entre-croiſent * en quantité d'endroits, occupent plus d'eſpace ſur cette feuille, que ce qui y a été laiſſé ſain.

* Pl. 1. fig. 14.

Les œufs de ſi petits inſectes doivent être extrémement petits, & par-là très-difficiles à rencontrer; auſſi ne m'eſt-il jamais arrivé d'en obſerver qu'un ſeul, qui venoit d'être dépoſé ſur une feuille de ſaule. Je marquai la branche à laquelle tenoit la feuille ſur laquelle le petit œuf avoit été laiſſé, & je marquai auſſi la feuille; cet œuf étoit blanc, & de la figure d'un œuf ordinaire: je me fis un plaiſir pluſieurs jours de ſuite, de l'aller obſerver à la loupe. Après quatre à cinq jours qui ſe paſſérent ſans que je viſſe rien de nouveau, je ne trouvai plus l'œuf, mais au-deſſous de l'endroit où il étoit, ou tout auprès, le deſſous de la feuille me parut plus blanc qu'ailleurs; je jugeai que c'étoit là l'endroit où s'étoit introduit l'inſecte qui étoit ſorti de l'œuf, que c'étoit là qu'il travailloit à ſe creuſer un chemin, en détachant la ſubſtance dont il ſe nourriſſoit; c'eſt de quoi j'eus aſſés de preuve pendant huit à dix autres jours que je continuai de le ſuivre. C'étoit un mineur en galerie; bientôt je reconnus les commencemens de la ſienne, il la dirigea du côté de la principale nervûre, le long de laquelle il la conduiſit. Il lui avoit donné au moins une longueur égale à celle de la moitié de la feuille, lorſque cette feuille, dont

je

je n'avois plus guéres beſoin, fut détachée de l'arbre par quelqu'accident : je dis par quelqu'accident, parce que le travail de nos mineurs ne fait pas tomber plûtôt que les autres, celles où ils ſe ſont établis.

Quand j'aurois vû un grand nombre de nos inſectes faire des œufs devant moi ſur les feuilles, je n'aurois apparemment rien vû de plus que ce que j'ai vû par rapport au ſeul œuf dont je viens de parler; & n'eût-on jamais trouvé d'œufs, on ne douteroit pas qu'ils ne fuſſent dépoſés ſur la feuille ou dans la feuille même.

L'endroit par où le mineur en galerie s'eſt introduit dans une feuille, eſt aiſé à reconnoître; à un de ſes bouts *, à ſon origine, la galerie eſt ſi étroite qu'elle y a ſouvent à peine le diametre du fil le plus délié; là elle ne paroît quelquefois qu'un trait tiré ſur la feuille, mais elle s'élargit inſenſiblement en s'éloignant de ce terme; à ſon autre bout *, elle a quelquefois la largeur d'une petite treſſe, ou d'un petit ruban. A meſure que le mineur creuſe, qu'il s'ouvre un chemin en avant, il mange & il croît, le diametre de ſon corps augmente & demande un logement moins étroit. Qu'on détache une feuille minée de la ſorte, & qu'on la regarde vis-à-vis le grand jour, ou pour le mieux encore, vis-à-vis le ſoleil, on ne manquera pas de voir l'inſecte *, s'il n'eſt pas ſorti de la feuille; les endroits minés ont une tranſparence que les autres n'ont pas; la tête de l'inſecte ſera toûjours tout auprès du bout le plus large de la galerie. Dans tout l'eſpace qu'il a habité ci-devant * on obſervera de petits grains noirs qui ne ſont autre choſe que les excrémens qu'il y a laiſſés, chemin faiſant. Ces grains ſont à la file les uns des autres; dans les galeries plus larges, il y en a pluſieurs grains arrangés les uns à côté des autres. Dans les feuilles minées en grandes aires, les excrémens ſont tous raſſemblés dans un

* Pl. 1. fig. 3. *a.* Pl. 2. fig. 1. *a.*

* *g.*

* Pl. 1. fig. 4. *g i.*

* Fig. 4. *i a.*

petit tas. Quelques mineurs les placent à peu près au centre de l'endroit miné, & quelques autres les mettent à un des coins.

Si le temps qu'on a choiſi pour obſerver une chenille mineuſe, eſt celui où elle étoit occupée à travailler, on lui verra ſaiſir entre ſes dents, comme entre deux pinces, le parenchime de la feuille; on verra qu'elle le détache, ou on verra au moins qu'une petite portion de la feuille qui étoit opaque, eſt devenuë tranſparente, & cela parce que ce qu'elle avoit de charnu a paſſé dans le corps de l'inſecte. Les deux dents qui forment une pointe en-devant de la tête, ſont très-propres à ouvrir un chemin dans la ſubſtance de la feuille, & à en ſaiſir de très-petites portions. On peut très-bien obſerver la mineuſe en grand du roſier * pendant qu'elle creuſe ainſi dans l'épaiſſeur de la feuille. On obſerve encore plus aiſément celle de la patte d'oye *, ou de l'arroche, parce que dans les endroits qu'elle mine, elle ne laiſſe de chaque côté de la feuille qu'une pellicule blanche & très-mince.

* Pl. 2. fig. 1. c, c.

* Pl. 2. fig. 7.

Les vers mineurs * qui doivent ſe transformer en mouches à deux aîles, n'ont point de jambes, & leurs têtes ne ſont point écailleuſes, elles ne reſſemblent point à celles des chenilles mineuſes, ni même à celles des vers mineurs qui doivent ſe transformer en ſcarabés. Ces vers mineurs qui doivent devenir des mouches, ſoit pour miner en grand, ſoit pour miner en galerie, ont recours à une méchanique différente de celle des chenilles mineuſes, & qu'on obſerve avec plus de plaiſir, elle a quelque choſe de plus ſingulier. Au lieu que les chenilles mineuſes coupent la ſubſtance de la feuille avec leurs dents, comme avec des eſpeces de ciſeaux, nos mineurs ſemblent piocher, à peu près comme nous piochons pour creuſer la terre, ou plûtôt pour creuſer la pierre. On peut voir travailler

* Pl. 1. fig. 8. & Pl. 2. fig. 14.

de ces ſortes de vers dans les feuilles du laiteron, dans celles de pluſieurs eſpeces de renoncules des prés, qui ſont découpées, dans celles du treſle, dans celles de la bardane, dans celles du chevrefeuille, & en un mot dans celles de cent & cent eſpeces de plantes, d'arbriſſeaux & d'arbres.

Si on tient & qu'on conſidére vis-à-vis le grand jour, une feuille où un de ces mineurs s'eſt établi, pourvû qu'on ſoit muni d'une loupe forte, on ne ſera pas long-temps ſans le voir travailler. Ils minent, & par conſéquent ils mangent preſque continuellement. Une partie ſonguette, quoique très-déliée ſe fait diſtinguer du reſte par ſa couleur brune, c'eſt un filet, une petite tige écailleuſe *. Une portion de cette tige * eſt logée dans le corps de l'inſecte, on ne laiſſe pas de l'y voir à cauſe de la blancheur & de la tranſparence des anneaux; l'autre bout de la même tige * eſt en-dehors du corps, & s'étend par-delà la tête; celui-ci ſe termine par un crochet courbé vers le ventre. La tige entiére paroît avoir la forme d'une *S*. Vers le milieu de cette *S*, que nous conſidérons comme couchée horiſontalement, on remarque une autre tige * qui lui eſt quelquefois perpendiculaire, & qui quelquefois lui eſt inclinée, & qui eſt comme le point d'appui deſſus lequel & autour duquel la tige en *S* ſe meut comme un levier, comme les bras d'une balance ſe meuvent autour d'un hypomochlion. La tige en *S* eſt dans un mouvement continuel ſur ce point d'appui. L'effet de ce mouvement eſt de faire hauſſer & baiſſer alternativement & avec viteſſe le crochet qui eſt en dehors de la tête, de le faire frapper contre le parenchime de la feuille. La tête de l'inſecte eſt charnuë & flexible, elle ſe contourne ſelon le beſoin; d'où il arrive qu'on voit le crochet piocher, tantôt vers un côté & tantôt vers l'autre, tantôt vers le deſſus & tantôt vers le deſſous de la feuille. Le ſuccès des coups eſt viſible, les endroits

* Pl. 1. fig. 10. *c def.*

* *f d.*

* *c.*

* *e d.*

ſur leſquels ils tombent, prennent peu à peu de la tranſparence. Chaque coup détache une petite portion de la ſubſtance de la feuille. Tout cela ſe voit très-bien; mais la forme de l'eſpece de petite pioche ne ſe découvre pas ſi nettement, il n'eſt pas poſſible de voir aſſés diſtinctement une partie ſi déliée au travers d'une membrane, on ne diſtingue alors qu'un crochet; & quand après avoir retiré un de ces vers de ſa feuille, je l'ai obſervé avec une forte loupe, je lui en ai toûjours trouvé deux ſemblables, poſés l'un près de l'autre, & parallelement l'un à l'autre. Ils frappent tous deux en même temps. Les inſtrumens de quelques-uns de ces vers que j'ai obſervés pendant qu'ils minoient, m'ont paru ſemblables à des marteaux à deux têtes, de ſorte qu'ils devoient donner leur coup tant en s'élevant qu'en s'abaiſſant. Mais ces parties ſont ſi fines, que, quoiqu'on ait retiré le ver de la feuille, il eſt difficile de détacher ſa pioche ſans la défigurer, & plus difficile encore de la dégager des parties voiſines qui la couvrent ſouvent, malgré qu'on en ait, lorſqu'on la veut mettre dans le microſcope; auſſi n'ai-je pas réuſſi à l'y placer aſſés bien pour la faire deſſiner.

Mais j'ai vû à ſouhait la figure des pioches qui ne ſont que de ſimples crochets, & dont ſe ſervent des vers mineurs conſidérablement plus gros que ceux qu'on trouve communément, & qui ſont auſſi de très-grands mangeurs. Ils mériteroient que nous en fiſſions une mention particuliére, quand ce ne ſeroit qu'à cauſe de la plante de laquelle ils ſe nourriſſent. Ils nous font voir, ce que quelques chenilles nous ont déja montré, qu'ils vivent de plantes qui ſeroient pour nous de vrais poiſons. Ils mangent la ſubſtance charnuë de la juſquiame. L'Hiſtoire de l'Académie de 1709. * nous apprend combien cette plante eſt capable de produire ſur nous de fâcheux effets; elle rapporte

* Pag. 50.

que les Religieux de Joyenval, pour avoir mangé le peu qui s'en pouvoit trouver dans une ſalade, le mercredi ſaint au ſoir, eurent des maux de tête, des retentions d'urine; le lendemain ils étoient comme des gens yvres, ne pouvant ni lire, ni preſque parler, & il leur fut abſolument impoſſible de dire l'office du jeudi ſaint. Nous pourrions citer d'autres effets plus funeſtes de cette plante, rapportés dans divers ouvrages. Des mineurs ſe nourriſſent pourtant de la ſubſtance de cette plante; ce ſont des vers blancs *, qui reſſemblent aſſés à ceux de la viande: je veux dire que la partie poſtérieure de leur corps eſt plus groſſe que l'antérieure, le bout de celle-ci eſt aſſés pointu. De ce bout, ſortent deux crochets bruns & écailleux *, recourbés vers le ventre; les tiges de ces deux crochets ſont paralleles l'une à l'autre, & paralleles à la longueur du corps dans lequel elles ſont logées. Lorſqu'on preſſe le corps de ce ver pour l'obliger à montrer ſes crochets, on croit lui voir une figure de tête qu'on ne voit point aux vers de la viande. Le deſſus de la partie charnuë d'où ſortent les crochets, a de la rondeur, & immédiatement au-deſſus des crochets, on diſtingue quatre points noirs poſés à peu près aux quatre angles d'un petit quarré; on eſt diſpoſé à prendre ces quatre points noirs pour les yeux de l'inſecte. Les yeux de quelques araignées ſont arrangés de la même maniére.

* Pl. 2. fig. 14.

* Fig. 15. c.

J'ai vû dans le mois d'Août pluſieurs pieds de juſquiame, dans les feuilles deſquelles * ces mineurs s'étoient nichés. Les feuilles de cette plante ſont extrémement grandes. Il y paroiſſoit de grandes places plus blancheâtres que le reſte, & où l'épiderme du deſſus de la feuille étoit ſoûlevé. Dans tel endroit blancheâtre, il y avoit ſept à huit vers; dans un autre, il n'y en avoit que trois à quatre, & dans d'autres, il n'y en avoit qu'un ſeul. Ils ne paroiſſent ni ſe chercher les uns les autres, ni craindre de ſe rencontrer,

* Fig. 13.

Ces ſortes de feuilles ſont épaiſſes, leur ſubſtance eſt tendre, pluſieurs vers peuvent, ſans s'incommoder, travailler chacun de ſon côté à la détacher d'une même place minée.

Il y a encore une autre raiſon & une meilleure, pour laquelle ces vers ne doivent pas autant craindre de ſe rencontrer, de ſe trop multiplier ſur une même feuille, que le doivent craindre les autres vers mineurs; la plûpart de ceux-ci doivent prendre tout leur accroiſſement dans la même feuille, & dans le même endroit de la feuille; je veux dire qu'il ne ſçavent qu'étendre le logement qu'ils ont commencé à s'y faire. Quand on a retiré ceux des feuilles de chêne, & ceux de diverſes autres feuilles, de la cavité où ils étoient, inutilement les poſe-t-on ſur une autre feuille de la même eſpece, & une des plus tendres de cette eſpece; ils ne font point de tentatives, ou ils n'en font que d'inutiles pour la percer, & pour s'ouvrir un chemin dans ſon épaiſſeur; ils ſe ſéchent & périſſent ſur la feuille. Il n'en eſt pas de même de nos mineurs de la juſquiame, quand ils ne trouvent pas l'endroit où ils minent, aſſés ſucculent, quand, à force d'aller en avant, ils ont pouſſé leur travail juſqu'auprès du bord de la feuille, ils percent l'épiderme qui les couvre, ils paſſent ſur le deſſus de la feuille, ils cherchent une place où le terrein leur paroiſſe bon à creuſer. Si cette feuille ne leur en fournit pas un qui ſoit à leur gré, ils ſçavent quitter cette feuille, & en aller chercher une plus fraîche, plus graſſe & plus épaiſſe.

La premiére fois que je voulus obſerver des feuilles de juſquiame remplies de mineurs, que j'avois renfermées la veille dans un grand poudrier, je vis pluſieurs de ces vers qui marchoient ſur les feuilles. Je tirai une de ces feuilles du poudrier, & je m'attachai à ſuivre un ver qui étoit deſſus. Je ne fus pas long-temps à reconnoître qu'il cherchoit à ſe loger. Tout ce que je vis d'abord, c'eſt qu'il

frottoit avec vîteſſe le bout de ſa tête contre la feuille; je remarquai enſuite que les endroits qu'il avoit ainſi frottés, étoient plus verts que le reſte; dans l'état naturel, le verd du deſſus de la feuille eſt blancheâtre, là le verd étoit plus beau, & l'endroit paroiſſoit plus humide; en un mot il paroiſſoit que l'épiderme avoit été emporté. Le ver changea de place, & ſur le nouvel endroit où il s'arrêta, il répeta ſa premiére manœuvre. Je me mis dans un jour favorable pour l'obſerver, & je vis fort diſtinctement qu'il ratiſſoit la ſurface de la feuille avec ſes crochets, comme un jardinier ratiſſe la terre des allées avec une ratiſſoire. Il portoit ſa tête en avant, & la ramenoit enſuite en arriére, tenant ſes deux crochets appliqués contre la ſurface de la feuille. Ainſi les pointes des crochets la labouroient; il répetoit ces mouvemens de ſa tête avec une prodigieuſe vîteſſe : auſſi au bout d'un temps très-court, de quelques ſecondes, on diſtinguoit un petit ſillon qui avoit été creuſé dans la feuille. Le ver changea de place quatre à cinq fois, & creuſa quatre à cinq ſillons. Il avoit apparemment voulu ſonder le terrein, & il n'en avoit pas trouvé qui eût ou aſſés de profondeur, ou une conſiſtance convenable; la feuille lui avoit paru peut-être trop deſſéchee en ces endroits. Quoi qu'il en ſoit, il ſe fixa dans un autre endroit; après qu'il y eût creuſé le ſillon, ou l'eſpece de petit foſſé, après avoir fouillé perpendiculairement à la ſurface de la feuille, il contourna ſa tête de façon qu'il pouvoit piocher parallelement à la ſurface de cette feuille. Ce fut enſuite dans ce ſens qu'il travailla. Il dirigea ſa fouille entre les deux membranes de la feuille. Dans peu il parvint à loger ſa partie antérieure ſous la membrane ſupérieure; continuant ſon travail, c'eſt-à-dire en répetant les manœuvres que nous venons de décrire, en moins de deux minutes tout ſon corps ſe trouva logé dans l'épaiſſeur de la feuille. La

vîteſſe & l'adreſſe avec leſquelles ces vers s'ouvrent un chemin dans une feuille aſſés tendre, ſont aſſûrément admirables. Auſſi ne ſe faiſoient-ils pas une affaire de quitter leurs vieilles feuilles pour entrer dans les nouvelles feuilles que je leur donnois.

Dans des feuilles de poirée j'ai trouvé des vers mineurs qui m'ont paru aſſés ſemblables à ceux des feuilles de juſquiame, ils étoient de même grandeur, mais je les y ai trouvés en moindre quantité, & je n'ai vû qu'un ver en chaque endroit miné. Des feuilles d'oſeille m'ont auſſi offert de grandes places minées, dans chacune deſquelles il y avoit cinq à ſix vers un peu plus petits que ceux de la juſquiame, mais qui n'en différoient qu'en grandeur.

Les mineurs que nous examinons actuellement, ceux qui ſont des vers ſans jambes, & qui doivent par la ſuite paroître ſous la forme de mouches à deux aîles, ſe transforment la premiére fois comme les vers de la viande, en une nymphe renfermée dans une petite coque faite de la peau même que le ver a quittée. Quand l'inſecte ſe dégage de la peau qui lui donnoit la forme de ver, il ne ſort point de cette peau, il s'en détache ſeulement, elle le couvre toûjours, à peu près comme un homme pourroit reſter enveloppé dans une robe de chambre de laquelle il auroit retiré ſes bras. Cette peau qui n'eſt plus unie à l'inſecte, ſe deſſéche & forme une eſpece de boîte, une coque dans laquelle la nymphe eſt auſſi bien & mieux renfermée qu'elle le pourroit être dans ces coques que les chenilles & d'autres inſectes conſtruiſent avec le plus d'art pour s'y transformer. Nous dirons donc que nos mineurs ſont en coque, quand nous voudrons dire qu'ils ſe ſont transformés pour la premiére fois dans une nymphe contenuë dans une coque formée par la peau du ver.

Pluſieurs eſpeces de nos vers mineurs ſortent des feuilles dans

dans leſquelles ils ont pris leur accroiſſement, lorſqu'ils ſont près de leur premiére transformation. J'ai trouvé ſur des feuilles, ou contre les parois des poudriers, les coques des mineurs de la juſquiame, celles des mineurs de la poirée, celles des mineurs de la bardanne, celles des mineurs des renoncules, celles des mineurs du trefle, &c.

D'autres ſe mettent en coque dans la cavité même qu'ils ont creuſée dans la feuille. Auſſi ai-je trouvé la coque d'un mineur du plantin au bout de ſa galerie.

Pluſieurs autres eſpeces de vers mineurs ſe transforment dans la feuille même, avec une petite précaution qui mérite d'être remarquée; les galeries ne ſont pas préciſément creuſées dans le milieu de la ſubſtance de la feuille; d'un côté elles ne ſont recouvertes que par le ſimple épiderme; & de l'autre elles le ſont par la membrane extérieure, par l'épiderme, & par une portion de la ſubſtance charnuë qui y eſt reſté attachée. Tant que les mineurs dont nous parlons, ſe nourriſſent pour croître, ils minent de façon que du côté du deſſus de la feuille, les galeries ne ſont couvertes que par la ſeule membrane, que par l'épiderme du deſſus de la feuille; c'eſt-là le côté par où il faut regarder, ſi on veut bien voir le ver ſans le tirer de la feuille. De l'autre côté, la galerie a une couverture plus opaque, parce qu'elle eſt plus épaiſſe. Mais lorſqu'un de nos vers mineurs ſonge à ſe métamorphoſer, il paſſe, pour ainſi dire, de l'autre côté de la feuille, c'eſt-à-dire, qu'il ouvre une cavité qui, du côté du deſſus de la feuille, eſt couverte d'une épaiſſeur capable d'empêcher de le voir, au lieu qu'il n'eſt couvert alors vers le deſſous de la feuille que d'une membrane mince, qu'il a même diſtenduë, comme elle doit l'être pour ſe mouler ſur un petit grain dont ſon corps prend la forme. Si on regarde donc par deſſus une galerie dont le ver s'eſt mis en coque, on ne peut voir ni

ver, ni coque ; mais qu'on conſidére le deſſous de cette feuille, le côté ſur lequel la galerie ne ſe fait point, ou ſe fait peu voir, là on trouvera une petite éminence vis-à-vis l'endroit où eſt de l'autre côté la fin de la galerie. Qu'on emporte doucement la membrane qui recouvre cette éminence, & on trouvera la coque du mineur ; ainſi cette coque eſt bien cachée. Ce n'eſt pas apparemment pour nous que l'inſecte prend le ſoin de ſe cacher, mais il a ſans doute des ennemis contre leſquels il eſt hors d'état de ſe deffendre.

* Pl. 1. fig. 1. * Fig. 14. Les mineurs des feuilles de laiteron *, les mineurs des feuilles de chevrefeuille *, & ceux de diverſes autres feuilles, en uſent ainſi. Lorſqu'on voit de ces feuilles minées en galeries, on peut reconnoître auſſi ſûrement & auſſi vîte avec les doigts qu'avec les yeux, ſi le mineur y eſt en coque. On n'a qu'à prendre entre deux doigts la partie de la feuille où eſt le bout le plus large de la galerie. Quand le ver eſt en coque, on ſent en-deſſous de la feuille une petite éminence dure, de la groſſeur d'un grain de millet, ou plus groſſe ſelon la groſſeur du ver qui s'eſt métamorphoſé.

Il y a auſſi des mineurs en grand qui, après avoir miné la feuille plus près du deſſus que du deſſous, pendant qu'ils minoient pour croître, paſſent de l'autre côté, quand ils ſont près de ſe métamorphoſer, & minent un eſpace moins grand que le premier, & qui ne paroît miné que quand on regarde la feuille par deſſous ; c'eſt ce que pratiquent pour l'ordinaire les mineurs des feuilles du houx.

* Pl. 1. fig. 11, 12, 13, & Pl. 2. fig. 16. Les coques * de ces vers ſont rougeâtres, ou couleur de marron, & quelquefois brunes. Les couleurs de la même coque varient ; il y en a, comme celles des vers de la juſquiame, qui ſont preſque rouges, lorſque le ver s'y eſt renfermé depuis peu, & qui, lorſqu'elles ſont plus

vieilles, prennent la couleur de marron. Toutes ont des anneaux bien marqués. Il y a entre celles de différens vers quelques variétés qui ne méritent pas que nous nous y arrêtions beaucoup. Les unes ſont plus oblongues, les les autres ſont plus arrondies. Entre les oblongues, les unes ont aſſés la forme d'un œuf, les autres ſont plus groſſes à un bout qu'à l'autre. A un des bouts de pluſieurs, qui eſt ordinairement le plus pointu, il paroît deux petits crochets *, qui ſont comme deux petites cornes à la partie antérieure de la coque. Sur la partie poſtérieure de celles-ci, il paroît deux cornes plus groſſes * & plus écartées l'une de l'autre. Ces derniéres cornes ſe trouvoient auſſi ſur le derriére du ver; de plus gros vers de divers autres genres, que nous examinerons dans un autre temps, nous apprendront que celles de nos mineurs étoient les organes de leur reſpiration.

* Pl. 1. fig. 11. & 12. *c, c.*

* *d. d.*

Des coques des mineurs du laiteron & de celles des mineurs du chevrefeuille, ſont ſorties de petites mouches*, entre leſquelles je n'ai pas vû de différences ſenſibles. Elles étoient brunes; leurs aîles leur couvroient tout le corps, & alloient même par-delà. De plus groſſes mouches * à deux aîles ſont ſorties des coques des mineurs de la juſquiame.

* Fig. 2.

* Pl. 2. fig. 17.

L'ouvrage des mineurs en grand, groſſiérement conſidéré, ſemble n'avoir rien de plus ſingulier que celui des mineurs en galerie, au lieu que ceux-cy minent toûjours devant eux, & qu'ils avancent à meſure qu'ils minent, les autres minent tout autour de l'endroit qu'ils habitent; cet endroit eſt marqué ſur la feuille par une plaque blanche ou jaunâtre, c'eſt-à-dire, par la portion de la membrane qui a été détachée. Cette portion de membrane qui auroit été ſimplement détachée, devroit être par-tout liſſe & unie, comme elle l'étoit lorſqu'elle étoit appliquée ſur la feuille; auſſi la premiére fois que j'obſervai ſur une parcille

portion de membrane d'une feuille de chêne, une arrête * qui avoit quelque ſaillie en-deſſus, cette arrête me parut ſinguliére; elle alloit d'un des bouts de l'endroit miné au bout diamétralement oppoſé. Il étoit naturel de penſer d'abord que cette arrête n'étoit autre choſe qu'une groſſe fibre détachée de la feuille; mais ſa direction & ſa figure détruiſoient cette idée; elles apprenoient qu'elle n'étoit point du tout une fibre de la plante. J'ai depuis obſervé conſtamment cette arrête à toutes les portions d'épiderme qui avoient été ſéparées du parenchime des feuilles de chêne, par certaines eſpeces de mineurs, & j'ai été embarraſſé comment elle pouvoit être produite, juſqu'à ce que j'aye obſervé des endroits qui avoient été minés en grand dans des feuilles de pommier *, & dans des feuilles d'orme femelle *. Des endroits minés de celle-ci m'ont découvert pourquoi l'épiderme détaché de certaines feuilles de chêne a une arrête, quel eſt l'uſage de cette arrête, & comment elle peut être formée. Les mineurs des feuilles d'orme femelle ſont des plus gros inſectes de ce genre; l'eſpace compris entre deux fibres paralleles * qui partent de la principale côte, borne pourtant l'eſpace dans lequel chaque inſecte creuſe & ſe nourrit: ces fibres ſont pour lui deux chaînes de montagnes qui l'arrêtent de chaque côté; de-là il arrive qu'il ſe fait un logement plus long que large, à peu près rectangle. C'eſt la membrane, l'épiderme du deſſous de la feuille que ceux-ci détachent d'abord; ils mangent pourtant par la ſuite toute la pulpe qui eſt entre celle-ci & la membrane ſupérieure. Au lieu d'une arrête que nous avons fait obſerver ſur la membrane détachée d'une feuille de chêne, j'en ai ſouvent vû deux ou trois*, & quelquefois davantage ſur la membrane détachée d'une feuille d'orme femelle. La ſtructure de chacune de celles-ci étoit plus aiſée à reconnoître que la ſtructure de celles

* Pl. 3. fig. 1. *a, a.*

* Pl. 4. fig. 11 & 12.

* Fig. 3.

* Fig. 7. *ff.*

* Fig. 3, 4 & 5. *p.*

du chêne; il étoit viſible que chacune d'elles n'étoit qu'un pli de l'épiderme, & que la ſommité du pli qui s'élevoit au-deſſus du reſte, formoit l'arrête en queſtion: cela, dis-je, étoit viſible, en ſuivant d'un bout à l'autre chaque arrête *, & cela parce que vers un des bouts, on voyoit les deux portions de membrane qui commençoient ſimplement à ſe courber l'une vers l'autre, & qu'un peu plus loin, elles étoient preſque contigues; d'où il étoit aiſé de juger que dans le reſte de l'étenduë, elles étoient exactement appliquées l'une contre l'autre: en un mot, on voit ici ce qu'on voit ſur une bande de papier qu'on tient avec les doigts pliée en quelques endroits, & que ſon reſſort ouvre un peu par-delà les endroits où l'on tient les parties aſſujetties les unes contre les autres.

* Pl. 4. fig. 4. & 7. *p q.*

L'effet que produiſent les plis de cette membrane, eſt clair, ils la retréciſſent, & forcent par conſéquent les deux fibres auxquelles elle tient, de s'approcher l'une de l'autre: la membrane oppoſée, celle qui eſt chargée de la ſubſtance de la feuille, eſt auſſi par-là contrainte à ſe courber, à devenir convexe en-dehors de la feuille. L'avantage que l'inſecte en retire, eſt viſible, il ſe procure un logement qui a plus de hauteur, il ſe forme dans la feuille une cavité proportionnée à la grandeur de ſon corps, & aux mouvemens qu'il s'y doit donner; la membrane n'eſt plus bridée contre ſon corps, comme elle le ſeroit ſans cela continuellement, il n'a plus autant de frottemens à eſſuyer.

Rien ne confirme mieux que c'eſt le véritable uſage des plis, des arrêtes de l'épiderme de la feuille, que la forme que nos mineurs en grand font prendre aux feuilles de pommier où ils ſe ſont établis. Vis-à-vis ces endroits, on peut obſerver des plis * pareils à ceux des feuilles d'orme; mais ſouvent on y voit plus; du côté de l'épiderme détaché, qui eſt ordinairement ici le deſſus, deux

* Fig. 11. *ik.* fig. 12. *m n.*

parties de la feuille, qui dans leur état naturel étoient éloignées l'une de l'autre de ſept à huit lignes, ſont quelquefois rapprochées l'une de l'autre juſqu'à être prêtes à ſe toucher *. Là les plis de l'épiderme ont été ſi multipliés, ſi preſſés les uns contre les autres, qu'il ne conſerve plus qu'une petite portion de ſa premiére étenduë; en revanche l'inſecte s'eſt procuré par-là une cavité profonde pour ſe loger. Le temps où les mineurs de cette eſpece ſont en plus grand nombre, & où ils ont le plus avancé leur travail ſur les feuilles du pommier, c'eſt lorſqu'elles ſont près de tomber, c'eſt-à-dire vers le milieu ou vers la fin d'Octobre; qu'on obſerve alors les feuilles qui ſont plus pliées en goutiére que les autres, tout du long de la principale nervûre, ou qui paroiſſent repliées en quelques autres endroits, l'endroit où le pli eſt le plus conſidérable, eſt le logement de l'inſecte. Souvent on trouvera deux ou trois pareils logemens ſur une même feuille. Quelques inſectes s'établiſſent du côté du deſſous, mais ils ſont en petit nombre. La même ſaiſon eſt auſſi celle où on en trouve le plus dans les feuilles de l'orme femelle.

* Pl. 4. fig. 11.

Les trois eſpeces de mineurs dont nous venons de parler; ſçavoir, ceux des feuilles de chêne, ceux des grandes feuilles d'orme *, & ceux des feuilles de pommier *, ſont des chenilles à quatorze jambes, & qui n'en ont que ſix intermédiaires, diſpoſées de façon, qu'entre la derniére paire de celles-ci & la paire des poſtérieures, il y a trois anneaux ſans jambes. Les mineuſes des feuilles de pommier ſont d'un jaune qui tire ſur la couleur du karabé, les mineuſes des feuilles de chêne ſont d'un blanc legérement teint de verd; la couleur de ce qui eſt contenu dans leur eſtomach & leurs inteſtins, peut donner ce peu de verd à la peau tranſparente. On ne décideroit pas ſûrement ſi ces trois chenilles ſont de la même ou de différentes eſpeces,

* Fig. 1. & 2.

* Fig. 13, 14 & 15.

ſi les papillons dans leſquels elles ſe transforment, ne l'apprenoient, ou ſi on ne pouvoit pas voir que le travail par lequel elles ſe préparent à leur métamorphoſe, eſt différent. Si dans le mois d'Octobre on perce & ſi on enleve l'épiderme qui a eſté pliſſé par une des mineuſes du pommier, on trouve alors ſous cet épiderme une criſalide qui n'eſt point renfermée dans une coque. Si dans le même temps on ouvre la partie minée d'une feuille de chêne *, on y trouve auſſi une criſalide, mais logée dans une petite coque *, dont le tiſſu eſt aſſés ſerré, & fait d'une ſoye blanche; le tiſſu de cette coque eſt mince, & c'eſt apparemment pour le fortifier que la chenille a eu ſoin de couvrir ſon extérieur avec de petits grains noirs, qui ſont ſes excrémens. Enfin, ſi on ouvre la partie minée d'une feuille d'orme, on y trouve une très-petite, mais jolie coque de ſoye *, qui a en petit la figure des coques de ſoye les mieux faites par de grandes chenilles, la figure des coques des vers à ſoye; elle eſt pourtant un peu plus allongée & plus pointuë, parce que les criſalides de ces mineuſes * de l'orme ſont plus effilées que les criſalides ordinaires. La couleur de la ſoye de ces coques n'eſt pas même une couleur ordinaire, c'eſt un verd céladon ou un bleu verdâtre.

* Pl. 3. fig. 2. *d.*

* *c c.*

* Pl. 4. fig. 6 & 5.

* Fig. 9 & 10.

Parmi les mineuſes dont nous parlons, il y en a qui ſe mettent en criſalides dans les mois de Juin & de Juillet, & ce n'eſt que pour indiquer le temps où on en trouve davantage, que nous avons dit qu'il falloit les chercher vers la fin d'Octobre; alors les feuilles tombent, ou ſont prêtes à tomber, les criſalides qui ſont renfermées dans leur intérieur, tombent avec elles. Celles qui ſont renfermées dans des coques ſont au moins en quelque ſorte à couvert pendant que la feuille ſe pourrit; je ne ſçais ſi les autres ſont en état de réſiſter à l'humidité, s'il n'en périt pas beaucoup pendant l'hiver; ce que je ſçais, c'eſt que des papillons ſont

Digitized by Google

ſortis avant ou après la fin de l'hiver, des feuilles minées que j'ai renfermées dans des poudriers où elles étoient ſéchement.

Ce n'a été que vers la mi-May que j'ai remarqué dans les poudriers les papillons * des mineurs de feuilles d'orme, peut-être étoient-ils tous nés depuis long-temps. Il eſt dommage qu'ils ſoient ſi petits; s'ils avoient naturellement la grandeur dont ils nous paroiſſent, vûs au travers d'une forte loupe, ce ſeroient des papillons à la beauté deſquels il n'y a perſonne qui ne fût ſenſible; il n'eſt point de papillons plus richement vêtus; leurs aîles paroiſſent tout or & tout argent; & leur or eſt l'or le plus éclatant, l'or le mieux poli; il ſemble rayonner, & il eſt de la plus belle couleur. Des rayes d'argent bien blanc & bien bruni traverſent l'aîle & la font paroître plus belle qu'elle ne ſeroit, ſi elle étoit toute or pur; les bouts & quelques autres petits endroits des aîles & du corps, ſont d'un noir velouté qui ne ſert qu'à rehauſſer l'éclat de l'or & de l'argent.

* Pl. 4. fig. 8.

Les papillons des mineuſes du pommier ſont nés chés moi, à peu près en même temps que ceux des mineuſes d'orme; leurs aîles ne ſont pas auſſi riches que celles des autres; mais on ne les voit pas avec moins de plaiſir; c'eſt l'argent qui y domine; elles ont en bel argent à peu près tout ce que les autres ont en or, & en or ce que les autres ont en argent; mais les rayes d'or ſont tirées longitudinalement ſur leurs aîles, au lieu que les rayes d'argent ſont diſpoſées tranſverſalement ſur celles des autres.

Les papillons des feuilles de chêne, dont l'épiderme de la partie minée a une arrête *, ſont nés chés moi vers le commencement du printemps, après y avoir paſſé l'hiver ſous l'enveloppe de criſalide. Leurs aîles ſont riches, quoiqu'elles n'ayent pas autant d'éclat que celles des papillons du pommier; elles paroiſſent d'argent comme les autres, mais

* Pl. 3. fig. 10 & 11.

mais d'un argent dont le poli eſt moins vif, d'un argent plus mat; elles ont quelques taches d'une couleur jaunâtre & argentée.

Il n'eſt pas aiſé de s'aſſûrer ſi les papillons dont nous venons de parler, ont des trompes, mais ils ont tous des antennes à filets coniques; leur port d'aîles eſt celui que nous avons appellé en queuë de coq, parce que les aîles ſe relevent au-deſſus du derriére. Le petit papillon de la mineuſe de l'orme eſt même celui que nous avons cité tome I. Mém. VII. pag. 313. pour exemple de ce port d'aîles. Leurs aîles de deſſous ſont bordées d'une frange de poils ou de barbes.

J'ai négligé de chercher à avoir le papillon d'une mineuſe des feuilles du poirier, qu'on ne trouve pas auſſi frequemment qu'on trouve la mineuſe des feuilles du pommier. Elle pliſſe comme cette derniére, l'épiderme qu'elle a détaché; elle eſt auſſi une chenille à quatorze jambes & de la troiſiéme claſſe; elle eſt d'un blanc verdâtre, au lieu que celle du pommier eſt jaune. Mais j'ai eu au commencement du printemps le papillon d'une chenille qui mine en grand les feuilles du noiſetier, & qui fait une arrête à l'épiderme de la partie minée. C'eſt vers la fin d'Octobre que je renfermai dans des poudriers des feuilles dans chacune deſquelles il y avoit une ou deux chenilles. Le papillon qui vient de cette chenille mineuſe des feuilles du noiſetier, le peut diſputer en beauté à tous les autres, ſes aîles ſupérieures, qu'il porte en queuë de coq, ſont rayées tranſverſalement d'une bande d'or nué, & d'une bande d'argent éclatant. Le premier trait de chaque bande d'or eſt d'un or clair, un peu pâle, cet or ſe nuë inſenſiblement juſqu'au dernier trait de la même bande, qui eſt d'un or brun, ou d'un brun doré. Sur chaque aîle il y a ſix à ſept pareilles bandes dorées, & quatre à cinq argentées.

Ce papillon a deux houppes blanches en devant de la tête. Il y a un très-grand nombre de chenilles de la troiſiéme claſſe, qui font une arrête ſur l'épiderme qui couvre la partie minée, dont je n'ai point eu les papillons; telle eſt une mineuſe de l'aulne.

Dès que nous avons vû que nos mineuſes ſçavent filer, qu'elles ſe conſtruiſent des coques, nous ne devons plus être embaraſſés pour ſçavoir comment elles peuvent faire ces eſpeces d'arrêtes, ces plis de l'épiderme qu'elles ont détaché, & au-deſſous duquel elles ſont logées. Nous avons ſuivi ailleurs * les procedés des chenilles qui roulent & qui plient des feuilles au moyen des fils qu'elles tirent en différens ſens, & qu'elles chargent du poids de leur corps: ſuppoſons à celles qui minent, une ſemblable induſtrie, dès qu'elles peuvent filer, elles ont tout ce qu'il faut pour faire prendre des plis à la membrane qu'elles ont détachée. Il eſt vrai que dans ces plis, dans ceux qui ne forment qu'une ſimple arrête ſur des feuilles de chêne, les parties ſont bien autrement rapprochées que dans les feuilles même pliées, que le pli y eſt pris de bien plus près, mais auſſi nos inſectes mineurs ont affaire à une membrane incomparablement plus mince & plus flexible que ne l'eſt une feuille. Ils tapiſſent de toiles partie de l'intérieur de leur cavité, & ce ſont ces toiles qui contraignent la membrane à ſe pliſſer. Leurs toiles ſont ſi fines, ſi ſerrées, que je ne les euſſe pas reconnuës, ſi je n'euſſe ſçû que nos inſectes avoient beſoin d'en faire.

* *Tome II. Mem. V.*

Tous les mineurs en grand ne font pourtant pas prendre des plis à la membrane qui les couvre. M. Valliſnieri a fait mention d'un ver qui mine en galerie les feuilles des roſiers de nos jardins. On trouve ſur les mêmes roſiers & ſur le cynorrhodon ou roſier ſauvage, des mineurs en grand *, il n'y a même guéres d'arbriſſeaux ſur leſquels ces derniers mineurs ſoient plus communs. La membrane du deſſus de

* Pl. 2. fig. 1. *b c, i c.*

leur logement ne fait qu'une petite boſſe en dehors. On trouve auſſi ſur le houx, ſur le noiſetier, ſur le chêne, &c. de grandes places minées & couvertes par l'épiderme qui forme une convexité en dehors de la feuille, ſans avoir aucune arrête ſenſible. Cet épiderme, en ſe deſſéchant, pourroit bien devenir plus tendu, mais le raccourciſſement de ſes fibres ne peut pas lui faire prendre de la convexité; c'eſt en filant une ou pluſieurs toiles très-minces, que le mineur l'a obligé à s'écarter & à ſe tenir écarté de la partie de la feuille d'où il a été détaché. Cette toile, ou ces toiles, comme je l'ai déja dit, ne ſont pourtant preſque ſenſibles que par les effets qu'elles produiſent; mais pour me convaincre que ces inſectes les filent contre les endroits où elles peuvent être néceſſaires, j'ai percé avec la pointe d'un canif la membrane mince qui étoit au-deſſus de l'endroit miné de la feuille d'un roſier *; j'y ai fait une petite déchirure qui me laiſſoit voir partie de l'inſecte à nud. Quand j'ai voulu obſerver la même déchirure, vingt-quatre heures après, j'en ai trouvé les bords réunis par une toile que le mineur avoit filée ſur la ſurface intérieure de l'épiderme ou de la membrane déliée. J'ai fendu de la même maniére les membranes qui couvroient des mineurs en grand du pommier, & ces mineurs en ont uſé comme avoit fait celui du roſier.

* Pl. 2. fig. 1.

On peut pourtant, ſans cette expérience, s'aſſûrer que les mineurs du pommier tapiſſent d'une toile l'épiderme qu'ils ont détaché; qu'on ouvre leurs petites loges, le mieux même eſt de les ouvrir du côté épais, alors on voit que tous les bords de la partie charnuë qui ſe joint à l'épiderme, ſont blancheâtres, quoiqu'à une petite diſtance de là la partie charnuë ſoit très-verte. La toile qui eſt étenduë ſur l'épiderme, va un peu par-delà l'endroit où il ſe joint à la partie charnuë; on n'apperçoit le verd de cette partie

charnuë, qu'au travers d'un voile blanc étendu deſſus.

Outre les inſectes qui forment une arrête ſur la portion de l'épiderme des feuilles de chêne, qu'ils ont détachée; il y a donc des chenilles, comme nous venons de le dire, & même d'eſpeces différentes, & des vers, qui minent les mêmes feuilles, & qui font ſeulement prendre un peu de convexité à l'épiderme de la partie minée. Si on obſerve dans certains temps la portion de leur épiderme qui a été ſoûlevée par quelques chenilles, elle ſemble avoir
* Pl. 3. fig. 7. c. vers ſon milieu un cercle plus opaque que le reſte *; c'eſt ce que j'ai obſervé plus qu'en aucun autre temps vers la fin de Juillet. Qu'on enleve cette portion d'épiderme, & on verra que ce cercle ne lui appartenoit pas; que vis-à-vis l'endroit où il paroiſſoit, il y a une petite coque de ſoye blanche; elle eſt à peu près circulaire & appliquée contre la feuille même. Vers le 15. Août de petits papil-
* Fig. 8. lons * ſont ſortis chés moi de ces petites coques. Ils portent pour l'ordinaire leurs aîles horiſontalement; le deſſus des ſupérieures eſt feuille morte, mais d'un feuille-morte plus clair à leur partie antérieure, & d'un feuille-morte plus brun à leur partie poſtérieure. Les antennes de ces papillons ſont à filets coniques.

Dès le printemps on peut obſerver des milliers de feuilles de chêne, dont de très-grandes portions de l'épiderme de
* Fig. 9. h. la partie ſupérieure ont été détachées *; celui de plus de la moitié ou des trois quarts d'une feuille eſt ſoûlevé, & forme aſſés ſouvent une petite convexité: mais ces grandes places minées ſont auſſi l'ouvrage de pluſieurs mineurs qui, après avoir vécu ſolitaires pendant une partie de leur vie; ſe ſont réunis pour travailler au même ouvrage. Qu'on conſidére la partie de la feuille qui eſt entre cette grande place minée & le pédicule, & on verra pluſieurs
* a g, a g. ſentiers étroits & tortueux *, pluſieurs endroits minés en

galerie, qui ſont les routes dans leſquelles les inſectes ont vécu & crû, & qu'ils ont ſuivies pour arriver tous à un terme où ils travaillent plus en grand. Quand on enleve vers le commencement de Juin, l'épiderme *qui a été miné en grand, la partie de la feuille qu'on met à découvert, eſt très verte, & quelquefois paroît très liſſe, il ne ſemble pas que ſa ſubſtance ait été rongée, auſſi ne voit-on aucuns excrémens ſur cette partie de la feuille; mais on remarque dans l'inſtant deux, trois ou quatre endroits, plus ou moins ſelon la grandeur de la partie minée, qui ont du relief & qui ſont blancs *. Il ſemble que ce ſoient de petites portions d'où un ſecond épiderme ait été détaché, des endroits minés une ſeconde fois. Ces endroits ſont ceux où chaque petite chenille s'eſt filé une coque ſi mince & d'un tiſſu ſi ſerré, qu'elle paroît n'être qu'un épiderme de feuille; elle en a d'ailleurs la couleur; mais on peut ſe convaincre que cette enveloppe a été filée, ſi on la déchire; on diſtingue alors les fils dont elle eſt compoſée, on y voit une tiſſure qui ne reſſemble point à celle de l'épiderme d'une feuille.

* Pl. 3. fig. 12. *pp.*

* Fig. 12. *cc.*

Avant la fin de Juin, j'ai eu pluſieurs papillons * qui ſont ſortis de ces petites coques. Ce papillon eſt un nocturne que je juge de la ſeconde claſſe par ſes antennes, & par deux barbes terminées en cornes de belier, qui s'élevent un peu en devant de la tête, car il doit y avoir une trompe entre deux barbes de cette eſpece. Le port de ſes aîles eſt ſemblable à celui des aîles des oiſeaux; le deſſus des ſupérieures eſt un gris qui a un peu de jaunâtre, ſur lequel des rayes blanches ſont tirées obliquement, de maniére que chacune de celles d'une aîle forme avec la raye correſpondante de l'autre aîle, un angle dont la cavité eſt tournée vers la tête. Le deſſous des aîles eſt blancheâtre, il a quelque choſe d'argenté.

* Fig. 10 & 11.

Lorſque j'ai eu enlevé l'épiderme de quantité d'autres feuilles de chênes, minées comme celles dont je viens de parler, j'ai trouvé des inſectes blancheâtres; je n'ai pas aſſés examiné s'ils ſont des chenilles ou des vers, mais j'aurois de la diſpoſition à les croire au moins d'une autre eſpece que nos derniéres chenilles; le parenchime de la partie minée avoit été rongé par ces derniers mineurs, & on voyoit beaucoup d'exerémens qu'ils avoient jettés. Je n'ai jamais rencontré ni coques, ni criſalides dans ces feuilles minées en grand, dont le parenchime avoit été rongé; d'où il ſuit au moins que ces inſectes ne ſe métamorphoſent pas dans les endroits qu'ils ont minés pour vivre. Les quittent-ils pour entrer en terre & s'y transformer, ou, après avoir miné un grand eſpace en commun, paſſent-ils chacun ſéparément ſur une autre feuille pour y miner un eſpace dans lequel ils ſe défont de leur premiére forme!

La propreté d'un mineur en grand du chêne ne nous permet pas de le laiſſer confondu avec beaucoup d'autres. Son travail n'a pourtant rien de particulier, l'eſpace qu'il mine eſt à peu près circulaire *; l'épiderme qui le couvre a un peu de convexité ſans avoir d'arrête. Quand il ne mine pas, il eſt aſſés ordinairement plié en arc. Si on enleve l'épiderme qui le couvre, on n'apperçoit aucun exerément dans ſon logement. Auſſi a t-il l'attention de les faire hors de ſon eneeinte. C'eſt ce que m'apprit un de ces vers que j'obſervois au grand jour; je le vis marcher à reculons, juſqu'à ce que ſon derriére fût près du bord de l'enceinte, il le fit aller même par-delà. Il y avoit une petite fente * propre à le laiſſer ſortir, qu'il ſçut bien trouver; le derriére jetta alors un petit grain noir, & ſur le champ le ver ſe retira dans le milieu de ſon domicile. Lorſque j'obſervai enſuite avec la loupe, des endroits minés par des vers de cette eſpece, je reconnus qu'ils avoient ſous une petite fente à fleur du

* Pl. 2. fig. 19. i.

* f.

deſſus de la feuille. Les excrémens qu'ils vont rendre par cette fente, tombent aſſés ordinairement à terre, ce ſont des grains durs qui roulent ſur une ſurface polie. J'ai eu beau examiner cet inſecte * avec une forte loupe, & dans des endroits très-éclairés, je ne lui ai point vû de jambes, même lorſqu'il tentoit de marcher. Son corps eſt blanc, mais ſa tête & ſon derriére ſont bruns. L'anus paroît au-deſſous de celui-ci, & eſt bien rebordé; la tête eſt très-platte; les dents qui en ſont les parties les plus marquées, forment à leur rencontre une pointe. Le contour extérieur de l'une & l'autre, eſt un arc qui ſemble une portion de cercle.

* Pl. 2. fig. 21 & 22.

Pour mettre fin à ce Mémoire, il nous reſte à faire connoître quelques-unes des eſpeces de vers mineurs qui ſe transforment en ſcarabés; il y en a une qui en veut aux feuilles d'orme, & qui y eſt très-aiſée à trouver. Si on obſerve les feuilles de pluſieurs de ces arbres à la fin du printemps, on en appercevra qui, quoique très-vertes par-tout ailleurs, ont quelque part près de leurs bords, une partie deſſéchée, mais plus renflée que le reſte *. Un ver blanchéâtre qui a rongé l'intérieur de la feuille dans cet endroit, eſt cauſe du deſſéchement qui y paroît; celui-ci ſe tient à peu près à égale diſtance du deſſus & du deſſous de la feuille, & il oblige les parties qu'il a ſéparées à prendre chacune de la convexité vers le dehors. Ce ver ſe métamorphoſe dans un très-petit ſcarabé brun *, qui eſt de la claſſe de ceux que nous appellerons dans la ſuite des ſcarabés à tête en trompe, parce que leur tête extrêmement allongée & effilée, a la figure d'une longue trompe écailleuſe, c'eſt ce qui ſera expliqué plus au long, lorſque nous donnerons l'hiſtoire des ſcarabés.

* Pl. 3. fig. 17. *r, t, u.*

* Fig. 18.

Le bouillon blanc, dont les feuilles ſont plus épaiſſes que celles du commun des plantes, dont les feuilles ſont

comme drappées, & ont ſouvent l'épaiſſeur d'un gros drap, nourrit des mineurs plus grands que ceux des feuilles de la plûpart des plantes. Ce ſont des vers blancheâtres *, aſſés courts par rapport à leur groſſeur; ils ne paroiſſent avoir aucune véritable jambe, mais lorſqu'ils veulent marcher, une petite partie inférieure de chaque côté de chaque anneau s'allonge, & devient un mammelon qui fait la fonction d'une jambe. Leur tête eſt brune; elle doit principalement cette couleur à deux dents qui, appliquées l'une contre l'autre, forment un triangle; elles ſont aſſés ſemblables aux dents de quelques chenilles, & agiſſent de même. C'eſt ſur-tout vers la fin d'Août qu'il faut chercher ces inſectes dans les feuilles du bouillon blanc; on reconnoît ſouvent ſur la même feuille pluſieurs endroits qu'ils ont minés. Le duvet cotoneux eſt ſoûlevé ſur des places aſſés grandes du deſſus de la feuille *. Dans quelques-uns de ces eſpaces minés, il n'y a qu'un ver, dans d'autres il y en a trois à quatre. Les fibres du bouillon blanc qui, dans l'état naturel de cette plante, ſont cachées par le duvet, ſont ſouvent à découvert dans le fond des endroits minés *; le duvet qui a été détaché & ſoûlevé tombe. Les fibres ſont noirâtres alors, non-ſeulement parce qu'elles prennent cette couleur en ſéchant, mais ſur-tout parce qu'elles ſont teintes par les excrémens liquides que le ver a jettés.

* Pl. 2. fig. 10 & 11.

* Fig. 9. m, m, n.

* Fig. 9. o.

Pour ſe transformer en nymphes, ces vers ſe filent une jolie coque *, preſque ſphérique, de couleur blancheâtre, & d'un tiſſu ſi ſerré, qu'elle paroît plûtôt faite d'une membrane, que de fils appliqués les uns contre les autres. Les uns ſe la fabriquent dans la cavité même qu'ils ont minée; les autres ſortent de cette cavité, & attachent leur coque, ſoit au-deſſus, ſoit au-deſſous de la feuille qui les a nourris, ou de quelqu'autre feuille. Pluſieurs de ces vers ont collé les leurs contre les parois du poudrier dans lequel je les tenois.

* Fig. 9. c, c.

tenois. Je ne ſuis pourtant pas parvenu à les leur voir filer, parce qu'ils ont tous pris la nuit pour le temps de leur travail. Mais j'ai cru voir leur filiére placée comme celle des chenilles, & leur tête ſe donner des mouvemens ſemblables à ceux des chenilles qui filent. J'ai d'ailleurs été convaincu que leurs coques n'étoient point faites de la peau du ver, lorſqu'après avoir ouvert une coque qui n'étoit finie que depuis peu, j'ai vû que l'inſecte qui y étoit renfermé, avoit encore ſa premiére figure de ver.

Au bout de ſept à huit jours, il ſort de chaque coque un petit ſcarabé *, qui n'a pas vécu long-temps ſous la forme de nymphe, je crois en avoir eu qui ſont ſortis dès le 5.e jour. Le ſcarabé qui vient de laiſſer ſa dépouille, ronge circulairement la coque; la piece qu'il a détachée preſque tout autour, eſt une porte aiſée à ouvrir, il la pouſſe, elle cede & elle lui donne un libre paſſage. * Pl. 2. fig. 12.

Ce ſcarabé eſt encore de la claſſe de ceux dont la tête allongée a la figure d'une trompe; ſon corps tient de la figure ſphérique, il eſt porté par d'aſſés longues jambes. Son ventre eſt liſſe & noirâtre; ſon corcelet & le deſſus des fourreaux de ſes aîles ſont velus, & à peu près de la couleur des feuilles de bouillon blanc qui commencent à ſe ſécher, du même blancheâtre. Une tache ronde & noire ſe trouve conſtamment ſur les fourreaux des aîles vers le milieu du corps, & une plus petite tache, noire & circulaire comme la premiére, eſt poſée près du bout des mêmes fourreaux. Les aîles cachées ſous ces fourreaux, ſont aſſés longues.

Vers la mi-Septembre j'ai eu le ſcarabé * d'un ver mineur en grand des feuilles de mauve; il eſt d'une claſſe différente de celle du ſcarabé du bouillon blanc; ſon corps eſt applati autant & plus que celui d'aucun ſcarabé. Sa tête eſt courte & porte deux antennes à filets grainés. Quand il marche, ſon corps ſemble toucher le plan ſur lequel il * Fig. 18.

avance. Les fourreaux de ſes aîles ſont d'un bleu violet; ſon corcelet, ſa tête & ſon ventre ſont de couleur de bronze, ce qui rend ce ſcarabé aiſé à reconnoître, malgré ſa petiteſſe. Les ſcarabés bleus de divers genres ſont ordinairement tout bleus. Lorſque j'ai trouvé ces inſectes dans les feuilles de mauve, ils y étoient déja en nymphes très-plattes, comme l'eſt le ſcarabé; mais ces nymphes n'y étoient point renfermées dans des coques. Quoique j'aye eu beaucoup de ces nymphes, je n'ai pû avoir aucun des vers mineurs dont elles viennent. Le temps de trouver ces inſectes ſous leur premiére forme, étoit apparemment paſſé, lorſque je les cherchai.

EXPLICATION DES FIGURES DU PREMIER MEMOIRE.

PLANCHE PREMIÉRE.

LA Figure premiére, eſt celle d'une feuille de laiteron, dans laquelle des vers mineurs en galerie ont travaillé. *a g*, y marquent diverſes galeries. En chaque *a*, eſt l'origine d'une de ces galeries, dont le bout eſt en *g*. Ces deux lettres ſont employées au même uſage dans les figures 3, 4, 5, 6 & 7.

La Figure 2, eſt celle d'une petite mouche à deux aîles, dans laquelle le ver mineur des feuilles de laiteron ſe transforme. Elle eſt ici plus grande que nature.

La Figure 3, eſt celle d'une feuille de pommier, dans laquelle un inſecte mineur a creuſé la galerie *a g*.

La Figure 4, repréſente une portion d'une feuille telle que la feuille de la fig. 3. groſſie à la loupe. La tranſparence de la membrane permet d'entrevoir en *g i*, l'inſecte mineur. La même membrane laiſſe voir entre *i* & *a*, de petits grains, qui ſont les excrémens que l'inſecte a

Digitized by Google

laiſſés derriére lui, à meſure qu'il alloit en avant.

La Figure 5, eſt celle d'une feuille d'arroche qui eſt minée en ziczac.

La Figure 6, fait voir pluſieurs galeries *a g, a g,* &c. minées dans une feuille de renoncule. Sur la portion de la feuille *f l,* on peut remarquer des galeries qui en croiſent d'autres.

La Figure 7, repréſente des feuilles de trefle, dans une deſquelles une galerie *a g,* a été creuſée. Un autre ver mineur a miné en grand la partie *h,* de la même feuille. Une autre feuille *k,* eſt ſimplement minée en grand.

La Figure 8, eſt celle du ver mineur des feuilles des renoncules des prés; celui qui mine les feuilles du trefle, m'a paru lui être ſemblable. *c c,* marquent les deux crochets qui ſont à la partie antérieure du ver. *o, o,* deux eſpeces de cornes charnuës qu'il porte ſur le derriére, & qui doivent être les organes de la reſpiration.

La figure 9, fait voir la partie antérieure du ver de la figure 8. groſſie à la loupe. *c,* ſes deux crochets.

La Figure 10, eſt en grand la figure d'un des crochets du ver precedent, telle qu'elle paroît au microſcope, lorſqu'on obſerve le crochet au travers des chairs tranſparentes de l'inſecte. *c,* le crochet qui ſort en-dehors du corps. Les parties *d e f,* ſont entiérement dans le corps. La partie *d e,* ſemble être un appui ſur lequel le crochet jouë.

La Figure 11, eſt celle de la coque dans laquelle le ver ſe trouve après ſa premiére transformation. Elle eſt vûë du côté du ventre du ver, & groſſie à la loupe.

La Figure 12, eſt celle de la coque de la figure 11, vûë du côté oppoſé, ou du côté du dos du ver.

La figure 13, eſt celle d'une coque d'un autre ver; telle eſt la figure de celle des vers qui minent les feuilles du laiteron, celles du chevrefeuille, & celles de bien d'autres eſpeces de plantes.

La Figure 14, repréſente une feuille de chevrefeuille; dans laquelle ſont les chemins de pluſieurs vers; ces chemins ſe croiſent en différens endroits.

PLANCHE II.

La Figure 1, eſt celle d'une feuille de roſier, dans laquelle une galerie *a g*, a été creuſée. La même feuille a été minée en grand en *h*, & en *i*. Les deux inſectes qui ont miné les derniéres places, peuvent être apperçûs en *e, e*, au travers de la membrane qu'ils ont ſoûlevée.

La Figure 2, repréſente la chenille qui mine en grand les feuilles de roſier, groſſie à la loupe.

La Figure 3, repréſente la même chenille vûë par deſſous. *e, e*, les parties qui débordent beaucoup la tête.

La Figure 4, eſt celle de la partie antérieure de la chenille precedente, mais plus groſſie, & cela pour faire voir deux portions *f, f*, du premier anneau, qui ſaillent par-delà le reſte, & ſur chacune deſquelles on croit diſtinguer très-bien un ſtigmate.

La Figure 5, eſt celle du papillon de la chenille mineuſe des feuilles de roſier.

La Figure 6, eſt celle du papillon de la figure 5, repréſenté plus en grand.

La Figure 7, eſt celle d'une feuille de kenopodium, qui a été minée en grand par une chenille d'une eſpece différente de celle qui mine les feuilles de roſier. *c*, cette chenille, qui a été miſe à découvert, en détachant & relevant la membrane au-deſſous de laquelle elle avoit creuſé ſon habitation.

La Figure 8, fait voir plus en grand la chenille de la figure 7.

La Figure 9, eſt celle d'une feuille de bouillon blanc, qui a été minée en grand par pluſieurs vers de la même

Digitized by Google

eſpece, qui ſe métamorphoſent en ſcarabés. *m, m, m,* marquent différentes places où la matiére cottoneuſe de la feuille a été ſoûlevée, & où ſa ſubſtance charnuë a été mangée. Des vers habitent ou ont habité toutes ces places marquées *m, m, m. o, o,* deux endroits qui étoient cy-devant tels que ceux marqués *m, m, m,* & dont on a emporté la couverture cottoneuſe, pour mettre à découvert la partie de la plante dont le parenchime a été mangé par des vers. *c c,* montrent de petites coques de ſoye blanche que les vers mineurs ſe filent pour ſe transformer dans leur intérieur.

Les Figures 10 & 11, repréſentent le ver mineur du bouillon blanc; il eſt plus allongé dans la fig. 11, & plus raccourci dans la fig. 10.

La Figure 12, eſt celle du ſcarabé à tête en trompe, dans lequel ſe transforme le ver mineur precedent.

La Figure 13, repréſente une portion de feuille de juſquiame, dans laquelle des vers mineurs ſe ſont établis. Tous les endroits plus blancs que le reſte, qui ſont moins unis & qui ont des rides, ſont ceux où la peau eſt détachée, parce que le parenchime qui étoit deſſous, a été mangé en partie. *u, u,* quelques vers qui paroiſſent à travers l'épiderme de la feuille.

La Figure 14, eſt celle du ver mineur des feuilles de juſquiame.

La Figure 15, repréſente la tête de ce ver groſſie. *c,* ſes crochets.

La Figure 16, eſt celle du ver transformé pour la premiére fois, ou logé dans une coque faite de ſa propre peau.

La Figure 17, eſt celle de la mouche à deux aîles, dans laquelle le ver de la juſquiame ſe métamorphoſe.

La Figure 18, eſt celle du ſcarabé à corps un peu applati,

dans lequel ſe transforme un ver mineur des feuilles de mauve.

La Figure 19, repréſente une feuille de chêne qui eſt minée en grand par un inſecte qui a aſſés d'air de la chenille qui mine les feuilles du roſier. Au-deſſous de la peau de la feuille, on voit l'inſecte *i*, plié en arc, comme il l'eſt aſſés ſouvent; je l'appelle le mineur propre, parce qu'il ménage une fente *f*, à la peau, par laquelle il jette ſes excrémens hors de la feuille, chaque fois qu'il a beſoin de s'en décharger.

La Figure 20, eſt celle du mineur propre, vû par deſſus; & la figure 21, celle du même mineur vû par deſſous. Toutes deux ſont très-groſſies à la loupe.

PLANCHE III.

La Figure 1, repréſente une feuille de chêne minée en grand en deux endroits. La peau qui recouvre l'endroit miné, forme une arrête *a*. Cette peau eſt celle du deſſus de la feuille.

La Figure 2, eſt celle d'une portion de feuille qui avoit été minée comme la feuille de la figure 1 l'eſt dans les endroits *a, a*. On a emporté la peau pour mettre à découvert une criſalide *d*. On a emporté auſſi une partie de la coque que la chenille s'étoit filée. *c c*, les bords de cette coque qui eſt fortifiée par les excrémens qui ſont en petits grains ſecs.

La Figure 3, eſt celle du papillon qui ſort de la criſalide de la figure 2.

Les Figures 4 & 5, repréſentent le papillon de la figure précedente, groſſi à la loupe, & vû dans deux ſens différens.

La Figure 6, eſt celle d'une aîle de deſſous du papillon des derniéres figures, groſſie à la loupe.

La Figure 7, eſt encore celle d'une feuille de chêne minée en grand par une petite chenille. Au travers de la peau de la feuille, on apperçoit en *c*, un eſpace circulaire un peu relevé, c'eſt la coque de la chenille.

La Figure 8, eſt celle du papillon qui vient de la chenille qui mine la feuille de la figure 7.

La Figure 9, nous montre une feuille qui, après avoir été minée en galerie par pluſieurs chenilles, l'eſt enſuite en grand par toutes ces chenilles. *a a a g g*, *&c.* les chemins en galeries. *h*, l'endroit miné en grand.

Les Figures 10 & 11, ſont celles du papillon qui vient d'une des chenilles mineuſes de la feuille de la figure précedente. La figure 10, le repréſente plus grand que nature; il n'a guéres que ſa grandeur naturelle dans la figure 11.

La Figure 12, repréſente une feuille minée en grand, comme celle de la figure 9, mais dont on a enlevé la peau qui couvroit l'endroit miné. *p p*, cette peau jettée hors de la feuille. *c. c.* coques de ſoye blanche, filées chacune par une chenille mineuſe.

Les Figures 13, 14, 15 & 16, ſont celles d'un ver mineur de feuilles de chêne, repréſenté plus grand que nature, & de grandeur naturelle, dans deux attitudes différentes.

La Figure 17, repréſente une feuille d'orme qui a été minée en *r t u*, par un ver qui ſe transforme en ſcarabé.

La Figure 18, eſt celle du ſcarabé donné par le ver mineur de la figure précedente, c'eſt un ſcarabé à tête en trompe. Il eſt vû ici du côté du ventre, & il y eſt bien plus grand que nature.

PLANCHE IV.

La Figure 1, eſt celle de la chenille mineuſe de l'orme femelle, & qui pliſſe la peau qui couvre l'endroit miné. Elle eſt ici groſſie à la loupe.

Digitized by Google

La Figure 2, eſt celle de la chenille précedente, de grandeur naturelle.

La Figure 3, eſt celle d'une feuille d'orme femelle qui a été minée en deux endroits par la chenille des figures 1 & 2. *ff*, fibres entre leſquelles la chenille a miné. *p*, pli que fait la peau qui couvre l'endroit miné.

La Figure 4, eſt celle d'une portion d'une feuille minée comme la précedente, mais où les plis de la peau paroiſſent mieux. En *q q*, les plis ſont écartés, & ils ſont preſſés en *p*.

Les Figures 5 & 6, repréſentent la coque que ſe file la chenille mineuſe dont il s'agit à préſent. Cette coque eſt groſſie à la loupe, fig. 5. & elle eſt de grandeur naturelle, fig. 6.

La Figure 7, repréſente en grand, la partie *q q, p*, de la figure 4. *ff, f t*, deux fibres entre leſquelles la chenille a miné. *p q, p r*, marquent les plis que fait l'épiderme, & on voit que ces plis ſont ſerrés vers *p*, & très-ouverts en *q*, & en *r*.

La figure 8, eſt celle du papillon qui ſort de la coque de la figure 7.

Les Figures 9 & 10, ſont celles des criſalides de ce papillon, groſſies. L'une eſt vûë du côté du dos, & l'autre du côté du ventre.

Les Figures 11 & 12, ſont celles de deux feuilles de pommier minées en grand, & dont la peau de la partie minée *l k*, fig. 11. *m n*, fig. 12. a été pliſſée, mais différemment dans ces deux figures.

La Figure 13, eſt celle de la chenille qui mine les feuilles des figures 11 & 12, de grandeur naturelle.

Les Figures 14 & 15, ſont celles de la chenille précedente, groſſie & vûë dans deux ſens différens.

SECOND

Pl. 1. pag. 40. Mem. 1. de l'Hist. des Insectes Tom. 3.

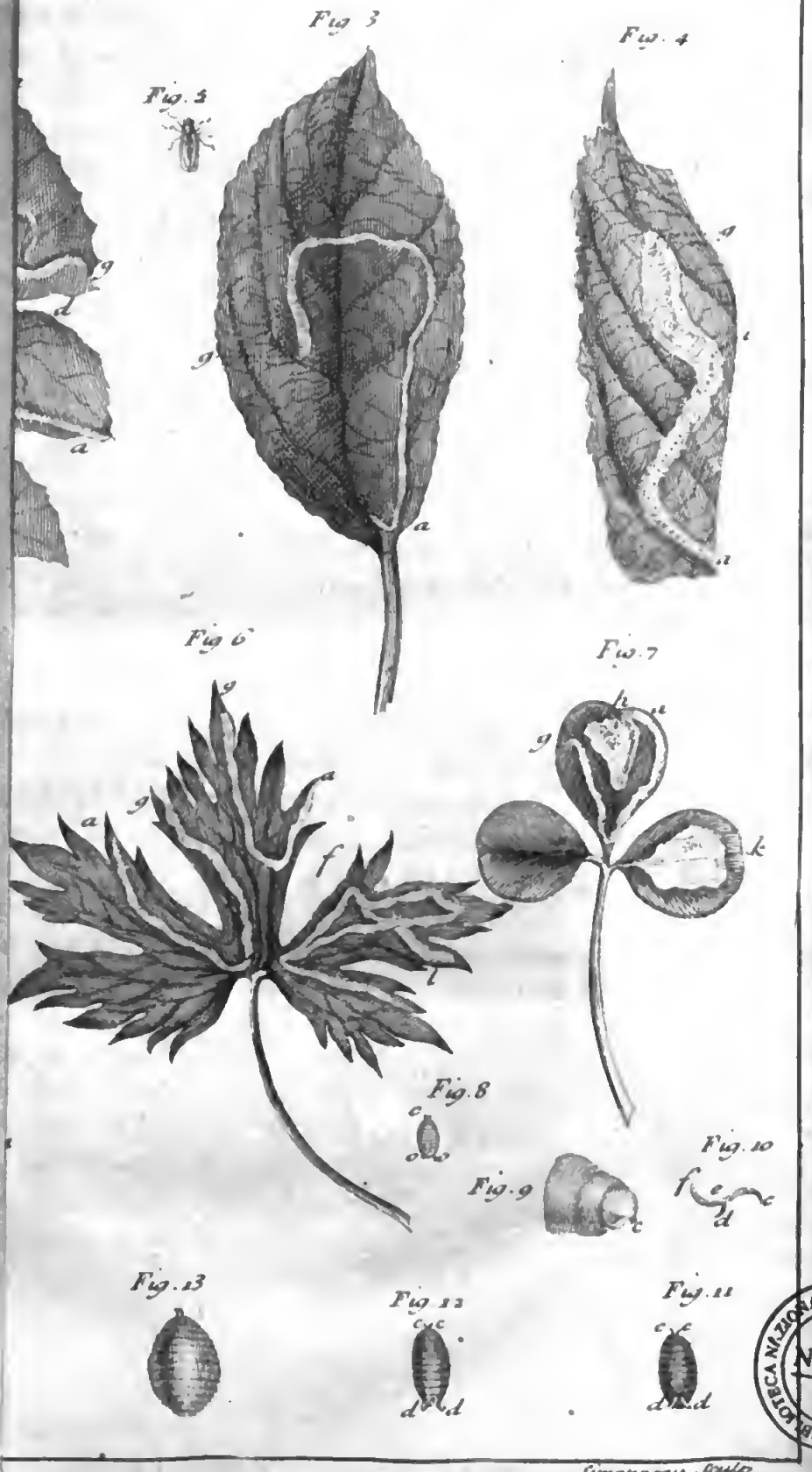

Simonneau Sculp.

BIBLIOTECA NAZIONALE VITTORIO EMANUELE III - NAPOLI

Pl. 2 pag. 40. Mem. 1 de l'Hist. des Insectes Tome 3

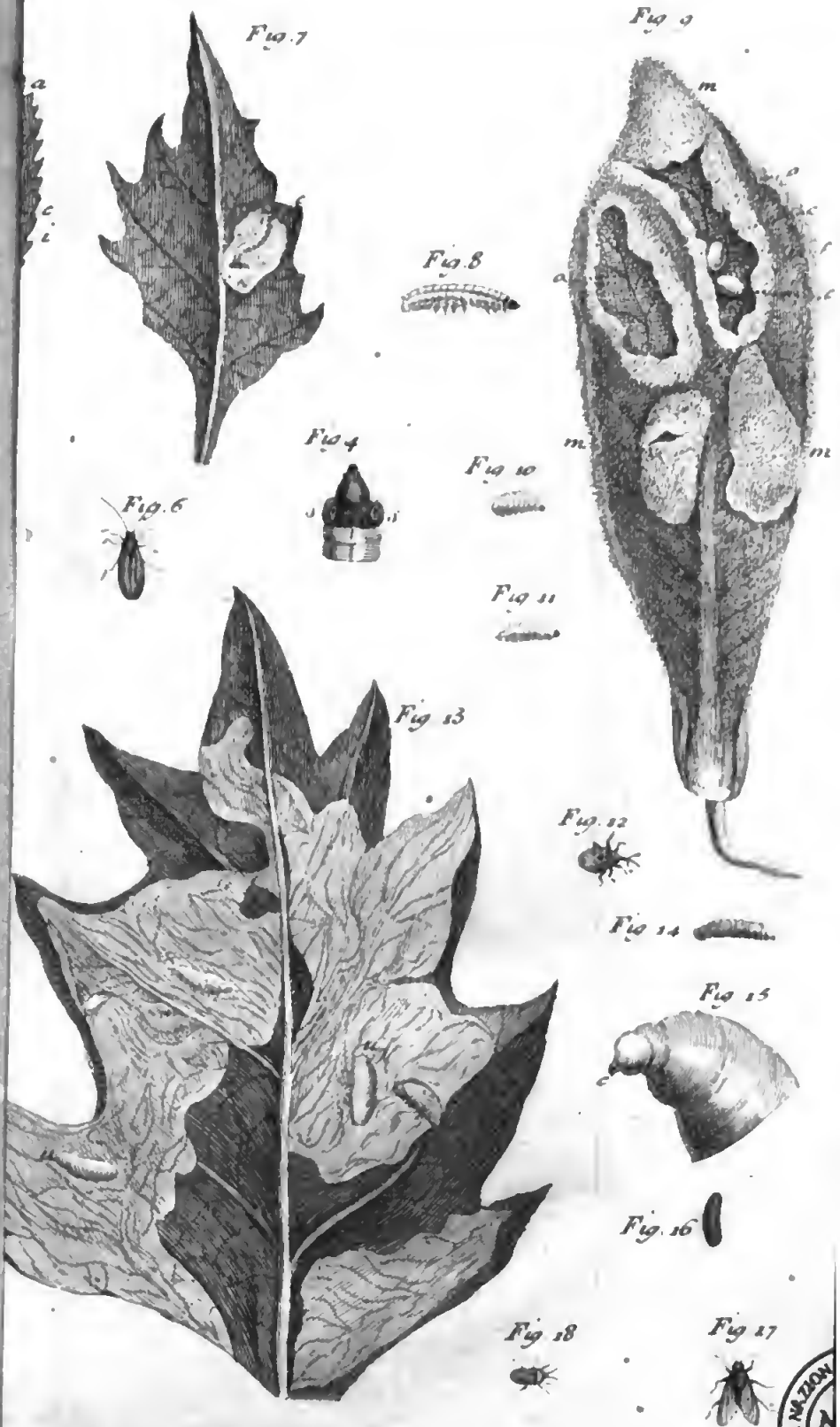

Pl. 3. pag. 40. Mem. 1. de l'Hist. des Insectes Tom 3.

Simonneau Sculp.

Pl 4 pag 40 Mem. de l'Hist. des Insectes Tome 3

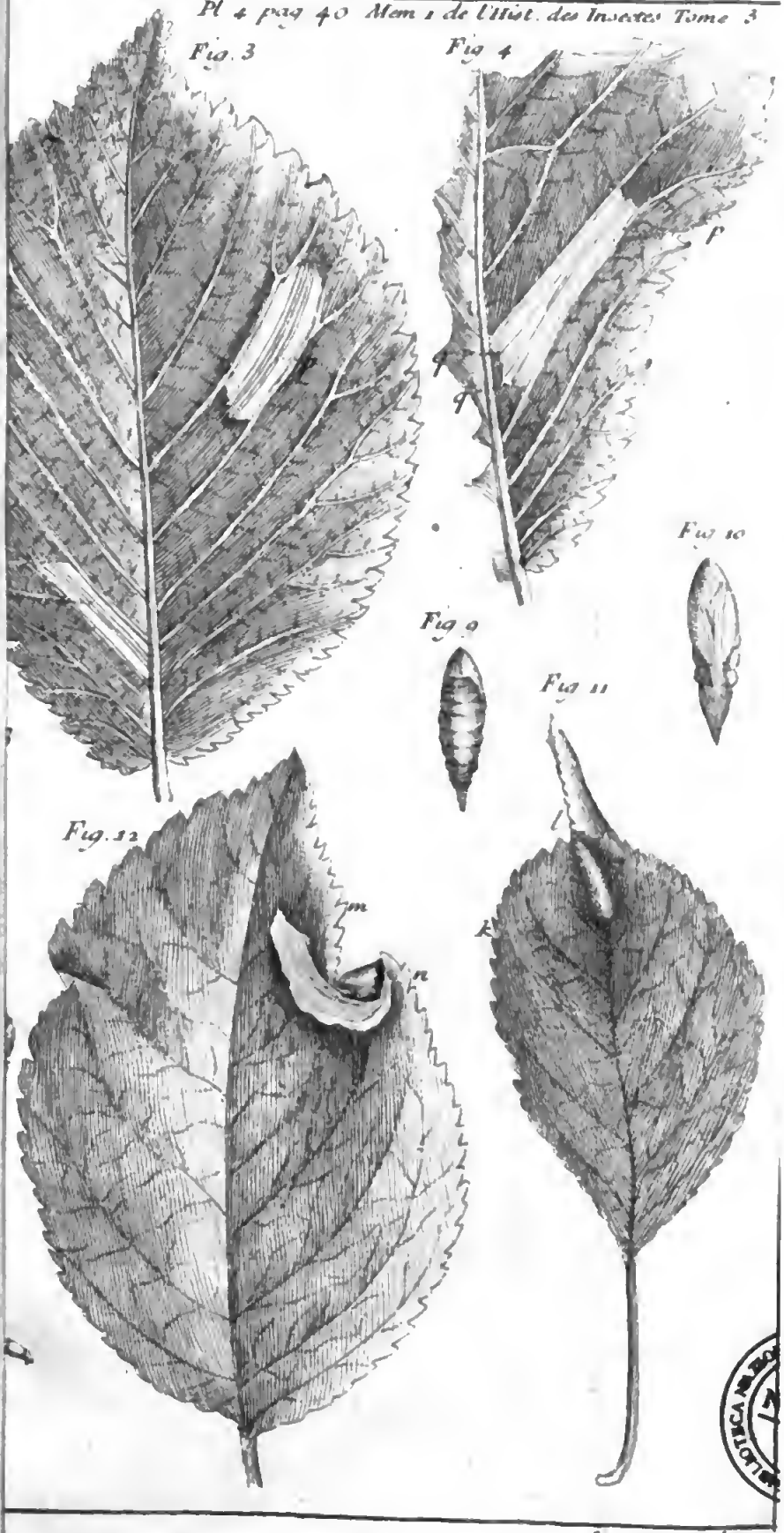

Simonneau Sculp

SECOND MEMOIRE.

DES TEIGNES QUI RONGENT LES LAINES ET LES PELLETERIES.

ON connoît, & on ne connoît que trop, au moins par leurs ravages, ces inſectes ſi redoutables à nos ouvrages de laine & à nos pelleteries. Si on les laiſſe s'établir, ſoit dans les étoffes communes, ſoit dans les ameublemens les plus ſuperbes, peu à peu ils les hachent, ils les découpent, & enfin ils les détruiſent entiérement; ils dépouillent les plus belles fourrures de leurs poils. Malgré le mal qu'ils nous font, dès qu'on s'arrête à les obſerver, on ne ſçauroit refuſer ſon admiration à leur induſtrie. Des poils, des plumes, des écailles, des coquilles couvrent la ſurface extérieure du corps de différens animaux; la nature les a pourvûs de vêtemens ſolides, qui les défendent contre les injures de l'air, & contre les frottemens qu'ils ſont expoſés à ſouffrir; nous ſuppléons par notre génie, à ce qui nous a été refuſé de ce côté-là. La nature a auſſi refuſé des vêtemens à certains inſectes à qui ils ſembloient néceſſaires, parce qu'ils ont une peau très-tendre, mais elle leur a appris à s'en faire, & elle a appris à quelques-uns à ſe les faire d'étoffes aſſés ſemblables à celles que nous employons au même uſage.

Nous donnerons le nom de teignes à tous ces inſectes qui, ayant une peau raſe, tendre & délicate, ont beſoin de ſe faire des eſpeces de fourreaux pour ſe couvrir, & qui ſe les font; à ces inſectes, qui, comme nous, naiſſent nuds,

& qui, comme nous, ſçavent ſe vêtir. Les uns ſe font des fourreaux qu'ils tranſportent par-tout avec eux, & ces inſectes ſont les *véritables teignes;* d'autres ſe font des fourreaux immobiles, dans leſquels ils marchent, & qui les cachent pendant qu'ils marchent, & nous appellerons ceux-ci des *fauſſes teignes.* Parmi les véritables teignes, il y en a qui ſe tiennent ſur des matiéres fort différentes, auxquelles il faut des alimens de différente nature, & qui ſe font auſſi des fourreaux avec des matiéres très-différentes de celles que d'autres teignes employent au même uſage. Nous les conſidérerons auſſi par rapport aux matiéres ſur leſquelles elles s'arrêtent, & dont elles ſe nourriſſent; mais nous les conſidérerons principalement par rapport à la maniére dont elles travaillent leurs fourreaux, par rapport aux figures qu'elles leur donnent, & par rapport aux matiéres dont elles les compoſent.

Les teignes les plus connuës, & les ſeules preſque qui ſoient connuës, ſont celles qui le ſont par les déſordres qu'elles font dans nos meubles, dans nos habits & dans nos fourrures. Des hiſtoriens célebres dans l'Hiſtoire des Inſectes, en ont parlé avec de grands éloges, ils ont admiré les eſpeces d'habits qu'elles portent, mais je ne ſçais s'ils ont connu l'art avec lequel elles les travaillent, du moins ne l'ont-ils expliqué en aucun endroit que je ſçache.

Quoique dans le langage ordinaire on appelle comme nous, teignes, les inſectes qui rongent les laines & les pelleteries, on les appelle encore plus communément des vers. On dit qu'une tapiſſerie, qu'un lit, ſont mangés des vers, pour faire entendre que les teignes les ont criblés. On dit qu'un manchon eſt mangé par les vers, pour faire entendre que les teignes en ont coupé le poil. Auſſi n'avons-nous pas héſité à appeller ces inſectes des vers, dans un temps où nous n'avions pas encore fixé les

caractéres qui diſtinguent les vers des chenilles; mais pour parler exactement, nous devons mettre bien des eſpeces de teignes, & au moins celles des laines & des peaux chargées de poils, au rang des chenilles. Les papillons dans leſquels elles ſe transforment, l'exigent; d'ailleurs elles ont tous les caractéres des chenilles; mais ce ſont des chenilles très-petites, & leur petiteſſe eſt cauſe que ſi l'on veut être en état de déterminer la claſſe à laquelle elles appartiennent, il faut avoir recours à une loupe aſſés forte. Lorſque je n'avois regardé les teignes de la laine qu'à la vûë ſimple, ou avec une loupe foible, je ne leur avois trouvé que huit jambes, que les ſix antérieures & écailleuſes, & que les deux poſtérieures & membraneuſes; alors je les croyois des chenilles de la ſeptiéme claſſe. Mais les ayant obſervées avec de fortes loupes, j'ai reconnu qu'elles ſont de la premiére claſſe, parce qu'elles ont comme celles qui y ſont rangées, ſeize jambes, ſçavoir, les ſix écailleuſes, huit jambes intermédiaires & membraneuſes, & les deux poſtérieures. Il eſt vrai que les intermédiaires ſont extrémement courtes, & que ſouvent la petite chenille les retire tellement dans ſon corps, qu'elle les y cache preſqu'en entier. Les crochets des jambes reſtent pourtant alors en dehors du corps, & appliqués contre le ventre; alors même on peut reconnoître que ces jambes intermédiaires ſont de celles qui ſont entourées d'une couronne complette de crochets.

Au reſte, l'induſtrie des teignes, l'art avec lequel elles ſçavent ſe vêtir, eſt ce qui mérite le plus de nous arrêter, & c'eſt ſur-tout par leurs habits que nous les diſtinguerons des autres inſectes, & les unes des autres. Nous examinerons dans la ſuite ſi celles des laines & celles des pelleteries ſont d'eſpeces différentes, ou de même eſpece, mais le travail de celles qui attaquent nos étoffes, eſt le

plus aiſé à obſerver; elles ſont auſſi les premiéres que nous ſuivrons dans la fabrique de leur fourreau.

Leur tête, leurs ſerres & les ſix jambes ſituées proche de la tête, & peut-être une partie du premier anneau, ſont tout ce qu'elles ont d'écailleux; ſur le reſte de leur corps, il y a une peau blanche, mince, tranſparente, & par conſéquent délicate. L'habit néceſſaire pour le couvrir, & qui le couvre, n'a pas une figure fort recherchée; le corps de l'inſecte eſt d'une forme qui approche de la cylindrique, pour le loger il ne lui faut qu'une eſpece de tuyau; telle eſt auſſi ſon enveloppe; c'eſt un tuyau * creux dans toute ſa longueur, ouvert par les deux bouts, près deſquels il a ordinairement un peu moins de diametre que vers le milieu. Celui des plus vieilles teignes a environ quatre à cinq lignes de longueur, il en a rarement ſix.

* Pl. 5. fig. 1 & 2.

Tout l'extérieur de ce tuyau, de cet étui, ou comme nous l'appellerons plus ſouvent, de ce fourreau, eſt une ſorte de tiſſu de laine, tantôt bleuë, tantôt verte, tantôt rouge, tantôt griſe, &c. ſelon la couleur de l'étoffe à laquelle l'inſecte s'eſt attaché, & qu'il a dépouillée: quelquefois diverſes couleurs s'y trouvent mêlangées de façons fort ſinguliéres; plus ſouvent ces différentes couleurs ſont rapportées les unes auprès des autres par bandes. Ce n'eſt au reſte que l'extérieur de ce fourreau qui eſt de laine, tout l'intérieur eſt gris-blanc & de ſoye. C'eſt une doublûre qui fait corps avec le reſte de l'étoffe; ou plûtôt le fourreau eſt fait d'une ſorte d'étoffe dont la plus grande partie de l'épaiſſeur eſt de laine, & dont le reſte eſt de ſoye, eſpece de tiſſu que nous ne nous ſommes pas encore propoſé d'imiter.

L'état des teignes, comme celui de toutes les chenilles, eſt paſſager, elles doivent de même ſe métamorphoſer en papillons, & c'eſt ſous cette derniére forme que les

femelles dépoſent les œufs qui perpétuent leur eſpece. Depuis le milieu du printemps juſques vers le milieu de l'été, on voit voler ſur les tapiſſeries, ſur les chaiſes & ſur les lits de petits papillons * d'un blanc un peu gris, mais argenté, auxquels les gens attentifs à conſerver leurs meubles, font une juſte guerre; ce ſont les papillons dans leſquels des teignes ſe ſont transformées. Pour ſuivre nos inſectes dès leur naiſſance, j'ai pris pluſieurs papillons de cette eſpece, j'en ai renfermé de vivans & vigoureux dans des poudriers de verre où j'avois mis des morceaux d'étoffes; quelques-uns y ont fait des œufs. Ces œufs ſont très-petits, c'eſt tout ce que peuvent faire de bons yeux, ſans être aidés d'une loupe, que de les voir; on reconnoît pourtant que leur figure eſt aſſés ſemblable à celle des œufs ordinaires, qu'ils ſont blancs, & qu'ils ont une ſorte de tranſparence. Il ne m'a pas été poſſible ni d'obſerver les chenilles dans le temps qu'elles ſortent de leurs œufs, ni même de ſçavoir préciſément combien elles ſont à éclorre; ce que je ſçais, c'eſt qu'environ trois ſemaines après que les papillons ont eu dépoſé des œufs, j'ai trouvé de petites teignes, & que je n'ai plus trouvé les œufs dont j'avois marqué les places.

* Pl. 6. fig. 9, 10 & 12.

Peu après qu'elles ſont nées, elles travaillent à ſe vêtir; on les trouve logées dans des fourreaux pareils à ceux que je viens de décrire, dans des temps où elles ſont ſi petites qu'on ne peut bien s'aſſûrer que ce qu'on voit ſont des fourreaux, ſans ſe ſervir du ſecours de la loupe. Ce que la nature apprend eſt ſçû de bonne heure. Pour ſuivre l'artifice du travail de nos teignes, il faut les prendre dans un âge plus avancé. Arrêtons-nous, comme j'ai fait, à une teigne qui eſt parvenuë à une grandeur ſenſible, comme à celle de deux ou trois lignes, & qui eſt dans le fort de ſon accroiſſement. Dès que ſon corps va croître, ſon fourreau ſera bientôt trop court pour le couvrir; auſſi s'occupe-t-elle

journellement à l'allonger, elle en eſt entiérement couverte, quand elle eſt dans l'inaction. Nous avons dit qu'il eſt ouvert par les deux bouts; quand l'inſecte veut travailler à l'allonger, il fait ſortir ſa tête par celui des bouts dont elle eſt le plus proche; on voit enſuite cette tête chercher avec vivacité à droit & à gauche les poils de laine les plus convenables *. Elle change de place continuellement & preſtement. Si les poils qui ſont proches, ne ſont pas tels que la teigne les veut, elle tire quelquefois plus de la moitié de ſon corps hors du fourreau, pour aller choiſir mieux plus loin. A-t-elle trouvé un poil tel qu'elle le veut, ſa tête ſe fixe pour un inſtant, elle le ſaiſit avec deux dents ou ſerres, qu'elle a au-deſſous de la tête, près de la bouche; elle arrache ce poil après des efforts redoublés. Auſſi-tôt elle l'apporte au bout de ſon tuyau contre lequel elle l'attache *. Elle répete pluſieurs fois de ſuite une pareille manœuvre, ſortant tantôt en partie du tuyau, & y rentrant enſuite pour coller contre un de ſes bords un nouveau brin de laine.

* Pl. 6. fig. 1 & 2.

* Pl. 5. fig. 9 & 10.

J'ai dit que la teigne arrache ce brin de laine de l'étoffe; on voit effectivement qu'elle le tire comme pour l'arracher; je ne ſçais néantmoins ſi quelquefois elle ne le coupe pas, la figure & la diſpoſition des deux ſerres ou dents qu'elle a en-deſſous de la tête, & l'uſage qu'elle en fait en d'autres circonſtances, concourent à donner la derniére idée. Chacune de ces dents eſt une lame écailleuſe aſſés ſemblable à celles de nos ciſeaux; leur baſe eſt large, & elles ſe terminent en pointe, leurs deux plans ſont à peu près paralleles entr'eux, & paralleles à celui du deſſous de la tête; ainſi elles ſont faites & diſpoſées comme les deux lames des ciſeaux.

Si la teigne répetoit toûjours la manœuvre que nous venons de lui voir faire, au même bout du fourreau, elle ne l'allongeroit que par ce bout, elle ne lui donneroit pas la figure d'un fuſeau qui lui eſt aſſés ordinaire. Il faut donc

qu'elle l'allonge ſucceſſivement par chaque bout, auſſi le fait-elle. Après avoir travaillé pendant une minute, & quelquefois ſeulement pendant quelques ſecondes, à un des bouts, elle ſonge à l'allonger par l'autre. On eſt tout étonné de voir ſortir par celui-ci la tête qui ſortoit par le précédent; on eſt tenté de croire que l'inſecte a deux têtes, ou au moins que le bout de ſa queuë eſt fait comme la tête, & qu'il a une pareille adreſſe pour choiſir & pour arracher les brins de laine. Le vrai eſt pourtant, que c'eſt la tête qui paroît ſucceſſivement à l'un & à l'autre bout du fourreau, & qui ſucceſſivement laiſſe ſa place à la queuë. Ce fourreau eſt large, plus qu'il n'eſt beſoin pour contenir le corps de l'inſecte, & environ du double plus large : dès que ſa tête a aſſés agi vers un des bouts, il ſe plie, il ſe tourne & avance ſa tête vers le côté où eſt la queuë; il continuë de l'avancer juſqu'à ce qu'il ſoit plié à peu près en deux parties égales; alors il retire ſa queuë vers l'autre côté; ainſi l'inſecte ſe retourne bout par bout dans ſon tuyau. Cette manœuvre eſt ſi prompte, qu'on n'imagine pas qu'il ait eu le temps de la faire, quoiqu'il ſoit évident qu'il n'a pas pu en faire une autre.

J'ai voulu la lui voir executer; le moyen en a été facile: en preſſant doucement un des bouts d'un fourreau, j'obligeois la teigne à s'avancer un peu vers l'autre bout, alors j'emportois avec des ciſeaux la partie que je l'avois forcé d'abandonner. Le même manége répeté ſucceſſivement à chaque bout, a réduit un fourreau à n'avoir que le tiers de ſa premiére longueur *. L'inſecte ainſi plus d'à moitié à découvert, & mis dans la néceſſité d'achever de ſe vêtir, y a bien-tôt travaillé; c'eſt alors que j'ai vû comment il ſe replie en deux, lorſqu'il a à faire changer ſa tête de côté. Le gros du pli, pareil à celui d'une corde pliée en deux, ſe trouvoit en-dehors du tuyau dans cette

* Pl. 5. fig. 16.

* Fig. 17. circonſtance *; mais ordinairement il ſe trouve au milieu; & c'eſt pour cette raiſon que le tuyau y eſt plus renflé qu'ailleurs. C'eſt quand on a ainſi raccourci, ou même beaucoup moins, le fourreau d'une de ces petites chenilles, qu'il eſt plus aiſé de la voir travailler, elle fait plus de beſogne en vingt-quatre heures, qu'elle n'en feroit en pluſieurs mois; la néceſſité de ſe vêtir l'y force.

Au reſte, quand la teigne qui travaille à allonger ſon fourreau ne trouve pas de poils à ſon goût où ſa tête peut atteindre, elle change de place, & elle en change de temps en temps; elle marche, & même aſſés vîte, emportant toûjours ſon fourreau avec elle. Alors ſa tête & ſes ſix jambes écailleuſes en ſont dehors *, car c'eſt au moyen de ſes ſix jambes antérieures qu'elle marche; les membraneuſes, ſoit intermédiaires, ſoit poſtérieures, lui ſervent pour ſe cramponner contre le fourreau, elles le retiennent & font qu'il avance avec le corps, lorſque ſes autres jambes le tirent en avant. Elle s'arrête où elle juge être mieux en état de couper des poils convenables, & de travailler à aggrandir ſon fourreau.

* Pl. 5. fig. 5 & 6.

Ne voilà après tout que la moitié de la beſogne qu'on juge néceſſaire. En même temps que l'inſecte devient plus long, il groſſit; bien-tôt ſon vêtement le ſerreroit trop, il ne lui permettroit plus de faire toutes ſes manœuvres. Lorſque le fourreau eſt devenu trop étroit, la teigne eſt-elle obligée de l'abandonner, comme nous avons vû ailleurs que les chenilles quittent leur peau! Nos teignes des laines n'abandonnent point ainſi leur habit; j'ai eu beau les obſerver depuis leur naiſſance, juſqu'à leur parfait accroiſſement, je n'en ai jamais vû qui d'elle-même l'ait quitté pour s'en faire un neuf. J'ai donc reconnu qu'elles n'y ſçavent autre choſe, quand il eſt trop étroit, que de l'élargir. Quoique la maniére dont elles l'élargiſſent, ſoit très-

très-ſimple, je ne l'ai point imaginée d'abord, elle reſſemble trop à ces procédés qui ſuppoſent une ſuite de réflexions : je croyois que les efforts que fait leur corps contre les parois du fourreau, en ſe pliant & repliant, diſtendoient le tiſſu, qu'ils faiſoient gliſſer les poils les uns contre les autres, & qu'ainſi elles l'élargiſſoient néceſſairement ſans chercher à l'élargir. Diverſes obſervations me firent voir une toute autre méchanique, & que l'élargiſſement du tuyau n'eſt point l'effet du hazard, ou d'une ſorte de néceſſité; les meilleurs moyens pour arriver à cette fin, ont été choiſis. Je mis des teignes, dont les fourreaux étoient d'une ſeule couleur, ſur des étoffes d'une ſeule & autre couleur, des teignes à fourreaux bleus ſur du rouge, des teignes à fourreaux rouges ſur du verd ou ſur du gris, &c. Au bout de quelque temps, je vis les tuyaux allongés & élargis. Comme des bandes circulaires faites des poils de la nouvelle étoffe que je leur avois donné à ronger, montroient l'allongement de chaque bout, de même des bandes qui s'étendoient en ligne droite d'un bout à l'autre, montroient l'élargiſſûre qui avoit été faite. Ces deux bandes * étoient paralleles l'une à l'autre, & chacune à peu près également diſtante du deſſus & du deſſous du fourreau. Je nomme le deſſous la partie qui couvre le ventre de l'inſecte.

* Pl. 6. fig. 1 & 2. *qr.*

Reſtoit à ſçavoir comment nos teignes s'y prennent pour faire ces élargiſſûres tout du long de chaque côté de leur fourreau. A force de les obſerver en différens temps, j'ai vû que le moyen qu'elles employent, eſt préciſément celui auquel nous aurions recours en pareil cas. Nous n'y ſçaurions autre choſe pour élargir un étui, un fourreau d'étoffe trop étroit, que de le fendre tout du long, & de rapporter une piece de grandeur convenable entre les parties que nous aurions ſéparées; nous rapporterions une

pareille piece de chaque côté, ſi la figure du tuyau le demandoit. C'eſt auſſi préciſément ce que font nos teignes, avec une précaution de plus, & qui leur eſt néceſſaire pour ne point reſter à nud, pendant qu'elles travaillent à élargir leur vêtement. Au lieu de deux pieces qui auroient chacune la longueur du fourreau, elles en mettent quatre qui ne ſont pas plus longues chacune que la moitié d'une des précedentes *: ainſi elles ne fendent jamais que la moitié de la longueur du fourreau, qui a aſſés de ſoûtien pendant que cette fente reſte à boucher.

* Pl. 5. fig. 12. e. f.

J'en ai vû qui commençoient à ouvrir la fente vers le milieu du fourreau *, & qui la pouſſoient juſqu'à un des bouts *. Les mêmes dents dont elles ſe ſervent pour arracher les poils du drap, ſont les outils avec leſquels elles fendent leur fourreau. Elles le coupent quelquefois ſi exactement en ligne droite, les deux bords de la coupûre ſont ſi peu frangés, que nous ne pourrions eſperer de faire mieux, ſoit avec des ciſeaux, ſoit avec un raſoir; la fente n'a nullement l'air d'avoir été faite par déchirement, aucun poil n'excede les autres. C'eſt entre les deux bords de cette fente que doit être ajuſtée la petite piece qui fera l'élargiſſûre de ce côté-là. Pour mieux voir la largeur qu'elle auroit, & le temps que l'inſecte ſeroit à la faire, j'ai encore pris diverſes fois un fourreau ainſi coupé, qui étoit d'une ſeule couleur, je l'ai poſé ſur une étoffe d'une autre couleur. Une teigne à fourreau bleu ou verd a été miſe ſur un drap rouge; là elle a fait l'élargiſſûre de laine rouge. Elle fait cette piece préciſément comme elle fait les bandes qui allongent le fourreau, elle arrache des poils, elle les porte contre un des bords de la fente, & elle les y attache. C'eſt au fond de la fente * ou à l'endroit le plus proche du milieu du fourreau, qu'elle commence à attacher les poils, qui enſemble doivent compoſer la piece; elle eſt plus ou moins large,

* Fig. 12. e. *f.

* Fig. 12. e.

ſelon que la teigne eſt plus ou moins groſſe. Les plus larges que j'ai obſervées n'ont jamais guéres eu que la largeur que peut produire l'épaiſſeur de cinq à ſix poils de laine couchés les uns auprès des autres. Pour achever d'élargir le tuyau, la teigne a encore à faire trois élargiſſûres pareilles à la précedente; elle s'y occupe ſucceſſivement, en ſuivant préciſément la manœuvre décrite. Il ſemble qu'il eſt aſſés indifférent pour elle en quel ordre elle faſſe les trois autres élargiſſûres, auſſi les pratiques de différentes teignes varient ſur cela. J'en ai vû qui, après avoir mis la premiére élargiſſûre *, pour mettre la ſeconde, fendoient leur fourreau depuis l'origine de la premiére juſqu'à l'autre bout *. D'autres faiſoient la ſeconde élargiſſûre * diamétralement oppoſée à la premiére *, c'eſt-à-dire, qu'elles commençoient à percer le tuyau au milieu du côté oppoſé à celui où elles avoient mis une piece, & qu'elles le fendoient juſqu'au bout oppoſé à celui où ſe terminoit la premiére élargiſſûre. J'en ai vû d'autres au contraire, faire la ſeconde élargiſſûre * immédiatement vis-à-vis la premiére *, ainſi toute une moitié du tuyau eſt élargie, l'autre reſtant étroite. Les teignes varient ici leurs maniéres d'opérer de toutes les façons dont il eſt poſſible de les varier.

* Pl. 5. fig. 15. *l k.* * *k m.*

* Fig. 13. *g h.* * *f e.*

* Fig. 14. *o n.* * *q p.*

J'en ai vû auſſi qui n'avoient pas commencé les fentes néceſſaires aux élargiſſûres par le milieu, elles les avoient priſes dès le bord, ou auprès du bord, & elles les pouſſoient inſenſiblement juſqu'au milieu. A l'égard de la durée de chacune de ces façons, elle n'eſt pas à beaucoup près égale, il ne plaît pas à toute teigne, & en tout temps, de travailler également. Pour la ſeule façon de fendre, j'en ai vû qui, après avoir percé le fourreau au milieu, ont employé deux heures à pouſſer cette fente juſqu'au bout où elle devoit aller; d'autres l'ont fait plus vîte, & d'autres plus lentement. Mais la piece qui doit remplir

cette fente, a toûjours été miſe d'un jour à l'autre.

Leur induſtrie, ſoit pour allonger, ſoit pour élargir leur fourreau, nous eſt à préſent aſſés connuë, mais nous n'avons peut-être pas encore aſſés expliqué quelle eſt la tiſſûre de l'étoffe dont il eſt fait. Le premier coup d'œil apprend que des tontures de laine en ſont la principale matiére, & nous avons déja dit que ſi on regarde les fourreaux de plus près, on reconnoît que la ſoye entre auſſi dans leur compoſition, que leur couche extérieure eſt laine & ſoye, & que leur couche intérieure eſt pure ſoye. Comment eſt appliquée cette doublûre de ſoye! par quel artifice les brins de laine ſont-ils liés enſemble! Les procedés que ce travail exige, ne ſont pas difficiles à deviner, lorſqu'on ſçait que nos inſectes ſont des chenilles qui, comme les autres chenilles, ſont en état de filer, qu'elles filent dès qu'elles ſont nées, & que leur fil ſort auſſi un peu au-deſſous de la tête, comme celui des chenilles ordinaires. Il eſt ſi délié, qu'il eſt difficile de l'appercevoir ſans un bon microſcope. Il eſt cependant aſſés fort pour tenir l'inſecte ſuſpendu en bien des circonſtances, & c'eſt par cet effet qu'on s'aſſûre d'abord qu'il exiſte.

C'eſt avec ce fil que l'inſecte lie enſemble les différens brins de laine qui compoſent le fourreau, de ſorte que le tiſſu de la partie ſupérieure peut être comparé à une étoffe dont la chaîne ſeroit de laine & la tréme de ſoye. Il n'eſt pas pourtant aiſé de voir ſi l'entrelacement eſt auſſi régulier que nous le ferions en pareil cas; mais il eſt ſûr que nous aurions peine à en faire un auſſi ſerré. Peut-être même que l'entrelacement n'eſt pas néceſſaire ici. Les inſectes qui filent ont un avantage que nous n'avons pas, les fils qui ne viennent que de ſortir de leur corps, ſont encore gluans, il ſuffit qu'ils ſoient appliqués & preſſés contre d'autres fils, ou contre d'autres corps, pour s'y attacher ſolidement.

Il ſemble pourtant que notre teigne entrelace ſes fils avec les brins de laine, qu'elle ne ſe contente pas de les y coller; on voit que le trou qui eſt au-deſſous de ſa bouche, fournit, comme feroit une navette, un fil propre à l'entrelacement, & on voit faire à la tête des mouvemens vifs & prompts en des ſens oppoſés. Le même fil qui forme la tréme du tiſſu ſupérieur, étant mis ſeul en œuvre, comme les chenilles employent les fils dont elles compoſent leurs coques, forme le tiſſu qui ſert de doublûre.

Dans le travail ordinaire, on ne ſçauroit découvrir ſi l'inſecte commence par faire la portion du tiſſu qui eſt laine & ſoye, ou celle qui eſt pure ſoye; mais on le force à nous manifeſter tous ſes procedés, en le contraignant à ſe vêtir de neuf. Pour y obliger une teigne, j'ai introduit dans un des bouts de ſon fourreau un petit bâton d'un diametre à peu près égal à celui de ſon corps, pouſſant enſuite ce bâton peu à peu, je l'ai forcée à lui céder la place, & ainſi je l'ai chaſſée de ſon fourreau. La teigne nuë a été miſe dans la néceſſité de ſe faire un nouvel habit; elle a eu le courage de l'entreprendre, quoi qu'en ait dit Pline, qui aſſûre qu'elles meurent ſi on les tire de leur fourreau, ce qui peut être vrai, lorſqu'on n'y apporte pas toutes les précautions que j'y ai apportées. Dans diverſes expériences pareilles que j'ai faites, la teigne a toûjours mieux aimé à en venir ſe faire un nouveau vêtement, que de rentrer dans celui dont elle avoit été chaſſée, & qui cependant lui avoit coûté tant de mois de travail. J'ai eu beau remettre auprès d'elles leurs fourreaux, je ne leur ai jamais vû faire de tentatives pour y rentrer.

Quelques-unes, après avoir été dépouillées, ont reſté un demi jour inquiétes, errantes, & ſe ſont enfin fixées. Alors elles ont commencé à ſe filer une enveloppe un peu plus blanche que les toiles des araignées de maiſon,

mais à peu près de pareille consistance. Cette enveloppe a été ordinairement finie dans une nuit : je l'ai quelquefois trouvée au milieu de tontures de laine, qui ne lui étoient pas adhérentes. Enfin au bout de cinq à six jours au plus, le tuyau de soye a été entiérement recouvert de laine. Dans peu de jours la teigne avoit fait l'ouvrage qu'elle n'a coûtume de finir qu'en plusieurs mois.

Les teignes forcées de se vêtir de neuf, s'y prennent préciſément comme elles le font lorſqu'elles ſont nouvellement nées. J'ai obſervé de celles qui n'étoient écloſes que depuis peu de jours, qui commençoient par ſe faire un fourreau de pure ſoye. Je les ai vû enſuite attacher au milieu & tout autour de ce fourreau un anneau compoſé de petits brins de laine couchés parallelement les uns aux autres, & tous un peu inclinés à la longueur du fourreau *. On imagine bien que l'aide d'une forte loupe y étoit néceſſaire. Nos petits inſectes allongeoient enſuite cet anneau par un nouveau rang de brins de laine collés à chaque bord du premier anneau; mais ils ne l'allongent jamais à tel point les premiers jours, qu'il ne ſoit beaucoup débordé par la partie de pure ſoye. Cette partie du tiſſu eſt conſtamment faite la premiére, elle eſt deſtinée à porter les brins de laine qui y doivent être attachés par d'autres fils de ſoye.

* Pl. 6. fig. 13.

L'habit que s'eſt fait une teigne nouvellement née, tout petit qu'il eſt, lui eſt exceſſivement large, comme ſi elle vouloit s'épargner la peine de l'élargir ſi-tôt; mais auſſi elles ne tiennent preſque pas dedans. J'ai quelquefois ſecoué un morceau de drap couvert de ces jeunes teignes, & récemment vêtuës, ſur un autre morceau de drap où je les voulois faire travailler, & je voyois que je n'y avois fait tomber que des teignes nuës, leurs habits étoient reſtés ſur le premier morceau de drap.

Comme chaque année ces insectes se transforment en papillons, il y a chaque année bien des fourreaux abandonnés; les jeunes teignes m'ont paru prendre par préférence la laine dont ils sont faits, à celle des étoffes: ils leur offrent des matériaux tout préparés, les brins de laine qui les composent, sont choisis & sont coupés de longueur, ou à peu près. Des teignes nées sur du drap bleu, sur du drap rouge, &c. m'ont souvent paru vêtuës de toutes autres couleurs, quand il y avoit de vieux fourreaux dans les endroits où je les avois renfermées; celles que je croyois voir avec des fourreaux rouges ou bleus, en avoient de bruns, de verds, ou de quelqu'autre couleur. De-là vient qu'il est rare de rencontrer des fourreaux d'où les teignes sont sorties, bien conditionnés.

Souvent aussi j'ai vû des fourreaux de laine blanche à des teignes nouvellement nées sur des draps de couleur; peut-être qu'elles aiment mieux, dans cet âge tendre, la laine qui n'est point altérée par la teinture, qu'elles choisissent les brins sur lesquels la couleur n'a pas pris. Parmi les brins d'une étoffe de couleur, la loupe en fait appercevoir de blancs. J'ai observé de ces mêmes teignes un peu plus vieilles qui, quoique sur un drap gris de souris ou cannelle, avoient cependant des bandes d'un très-beau rouge & d'un très-beau bleu: aussi ces draps avoient-ils été faits de laine de différentes couleurs; en les observant à la loupe, je distinguois des brins rouges, des bleus & des verds; les teignes en avoient choisi de ceux-là par préférence.

Nous avons dit que leur fourreau a assés souvent la forme d'un fuseau *, telle est constamment la forme de ceux qui sont refaits entiérement à neuf, comme ceux dont nous venons de parler, ou des tuyaux nouvellement élargis; mais ceux qui ont été allongés depuis l'élargissûre faite *, ont ordinairement des ouvertures évasées, dont le diametre

* Pl. 6. fig. 15.

* Pl. 5. fig 4.

ſurpaſſe celui de la partie qui les préeede, quoique pourtant moindre que celui du milieu du tuyau.

Pendant eertains jours, nos inſectes reſtent dans l'inaction, & tels ſont tous ceux de l'hiver; ils ont auſſi de ees temps de repos, mais plus eourts, tant en été qu'en automne; alors ils fixent leur fourreau ſur l'étoffe qu'ils ont rongée ey-devant. Si le tuyau étoit ſimplement eouché ſur l'étoffe, il pourroit être jetté à terre par une infinité d'aeeidens; mais l'inſecte le fixe de façon qu'il ne peut avoir rien à eraindre. Il attaehe à ehaque bout de ee fourreau pluſieurs paquets de fils *, tous collés par leur extrémité eontre l'étoffe, ce ſont différens eordages qui, pour ainſi dire, tiennent le fourreau à l'ancre.

* Pl. 5. fig. 18. *eee.*

Les laines de nos étoffes ne leur fourniſſent pas ſeulement de quoi ſe vêtir, elles leur fourniſſent auſſi de quoi ſe nourrir, elles les mangent & elles les digérent. S'il eſt ſingulier que leurs eſtomaehs ayent priſe ſur de pareilles matiéres, qu'ils les diſſolvent, il ne l'eſt pas moins qu'ils ne puiſſent rien ſur les eouleurs dont ees laines ont été teintes. Pendant que la digeſtion de la laine ſe fait, ſa couleur ne s'altére aueunement. Les excrémens ſont de petits grains qui ont préeiſément la eouleur de la laine que les inſectes ont mangée. Il n'eſt aueuns ſables parmi ceux que les eurieux ramaſſent pour la rareté de leurs eouleurs, qui en faſſent voir d'auſſi diverſifiées que eelles des exerémens des teignes qui ont véeu ſur des tapiſſeries.

Enfin, quand elles ſont parvenuës à leur parfait aeeroiſſement, quand le temps de leur métamorphoſe approehe, elles abandonnent ſouvent ees étoffes de laine qui leur ont fourni juſques-là de quoi ſe nourrir & ſe vêtir; elles eherchent des endroits qui leur donnent des appuis plus fixes que ne ſont des tiſſus que tout peut agiter. Il y en a alors qui vont s'établir dans les angles des murs, d'autres grimpent juſqu'aux

juſqu'aux planchers. Celles qui pendant le cours de l'année ont ravagé les deſſus & les dos des fauteuils, ſe nichent alors volontiers dans les petites fentes qui reſtent entre l'étoffe & le bois. Celles que j'ai tenu renfermées dans des bouteilles dont l'ouverture avoit un grand diametre, ſe ſont ordinairement raſſemblées ſous le couvercle. Quel que ſoit l'endroit qu'elles ont choiſi, elles y attachent leur fourreau, tantôt par les deux bouts, & tantôt par un ſeul bout *. Quelques-unes le fixent parallelement à l'horiſon, d'autres ſous des angles qui y ſont différemment inclinés; il ne m'a pas paru qu'il y eût des poſitions qu'elles affectaſſent de leur donner; mais ce à quoi elles ne manquent pas, c'eſt à bien clorre avec un tiſſu de ſoye les ouvertures des deux bouts du fourreau.

* Pl. 6. fig. 3.

L'inſecte ainſi renfermé change bientôt de forme, il prend celle d'une criſalide *, qui eſt d'abord d'un blanc légérement jaunâtre,& qui paſſant ſucceſſivement par des nuances plus foncées, devient d'un jaune rouſſâtre. Enfin l'inſecte après être reſté ſous l'enveloppe de criſalide pendant un temps dont j'ignore la durée préciſe, mais qui ne va pas à plus de trois ſemaines, s'en dégage pour paroître papillon. Le papillon n'a pas plûtôt tiré ſa tête de deſſous cette enveloppe, qu'il perce le bout du fourreau vers lequel elle étoit tournée; il avance hors de ce fourreau, emportant la dépouille dont il n'a pû encore ſe défaire entiérement; il la fait ſortir plus d'à moitié du fourreau *; enfin il acheve de ſe tirer de cette dépouille, & alors il paroît tel que ces papillons d'un gris argenté, dont nous avons parlé au commencement de ce Mémoire.

* Fig. 4, 5, 6 & 7.

* Fig. 8. x.

Ce papillon * eſt une phalene du genre de celles qui portent leurs aîles comme les oiſeaux portent les leurs. Petite comme elle eſt, on ne ſçauroit déterminer ſa claſſe ſans le ſecours d'une aſſés forte loupe. Il paroît de reſte à

* Fig. 9, 10 & 12.

la vûë ſimple, qu'elle a des antennes à filets coniques; mais les meilleurs yeux auroient ſeuls de la peine à s'aſſûrer ſi elle a une trompe ou ſi elle n'en a pas. La loupe fait voir qu'entre les deux tiges barbuës *, où devroit être ſa trompe, il n'y a que deux petits corps blancs * aſſés écartés pour ne pouvoir s'appliquer l'un contre l'autre, comme s'appliquent les deux parties des trompes, & trop courts pour pouvoir ſe rouler; ils ſe courbent ſeulement vers le deſſous de la tête. Ce papillon appartient donc à la troiſiéme claſſe des nocturnes, à la claſſe de ceux qui, quoiqu'ils ayent des antennes à filets coniques, n'ont point de véritable trompe. La baſe de ſes quatre aîles eſt frangée, mais le côté intérieur de chacune des mêmes aîles ne l'eſt point. Cette derniére circonſtance peut aider à diſtinguer ce papillon de pluſieurs autres auſſi petits, & qui d'ailleurs lui reſſemblent beaucoup. La couleur des aîles, celle du corps & celle des jambes eſt la même, on apperçoit ſeulement quelques petites taches ſur les aîles de quelques-uns *, tout le reſte eſt d'un gris qui a une légére teinte de jaunâtre, & qui eſt argenté.

* Pl. 6. fig. 11. *bb.*
* *tt.*
* Fig. 12.

Entre ces papillons, comme entre ceux des autres eſpeces, il y en a de mâles & de femelles. Pendant l'accouplement * ils ſont poſés ſur une même ligne ſoit horiſontale, ſoit inclinée à l'horiſon, ayant les têtes tournées vers des côtés oppoſés. L'accouplement de quelques-uns dure une nuit entiére. Pendant le jour j'en ai vû qui ſont reſté accouplés ſept à huit heures de ſuite; quoiqu'ils fuſſent inquiétés, quoiqu'on les obligeât de voler dans le poudrier où ils étoient renfermés, ils ne ſe ſéparoient pas. La différence de groſſeur, qui dans bien des claſſes de papillons, fait reconnoître le mâle de la femelle, ne m'a pas frappé dans ceux-ci. Ceux que j'ai vû accouplés, étoient quelquefois à peu-près également gros. On trouve

* Fig. 16.

cependant des papillons de teignes de grandeurs fort différentes; les différentes grandeurs ſemblent donc marquer ici plûtôt des différences d'eſpeces, que des différences de ſexe. Ce qui paroît prouver encore qu'entre les papillons, & par conſéquent entre les teignes des laines, il y en a de différentes eſpeces, c'eſt qu'il y a de ces papillons qui ſont conſtamment plus blancs que les autres.

En faiſant l'hiſtoire des teignes des laines, nous avons preſque fait celle des teignes de pelleteries. Les façons de travailler des unes & des autres ne différent aucunement; elles ſe font des fourreaux de même forme, elles les conſtruiſent de la même maniére: ils ne différent que par la qualité des matiéres dont ils ſont faits: ceux des teignes des fourrures ſont des eſpeces de feutres, ils approchent de la qualité des étoffes de nos chapeaux, au lieu que ceux des autres approchent plus de la qualité de nos draps. Il n'eſt pas auſſi aiſé de voir travailler les teignes qui ſe ſont établies dans les peaux, que les autres, elles s'attachent immédiatement contre leur ſurface, elles y ſont entiérement couvertes par les poils qui s'en élevent. Elles y font bien d'autres dégâts & plus prompts que ceux que les autres font dans les étoffes de laine. Les derniéres ne détachent de laine des étoffes que ce qu'il leur en faut pour ſe nourrir & ſe vêtir; le travail eſt plus difficile, elles ont à faire à de gros poils ſouvent bien liés entr'eux par l'entrelacement, au lieu que les poils de fourrures ordinaires ſont très-fins, & nullement entrelacés enſemble. L'inſecte les coupe à fleur de la peau, & il ſemble qu'il ſe plaît à les couper; car ce qui lui eſt néceſſaire pour ſes beſoins, n'eſt rien en comparaiſon des gros flocons de poils qui tombent d'une peau où il s'eſt établi, pour peu qu'on la ſecouë. Ils les coupent, ou peut-être ils les arrachent ſi bien qu'il n'en reſte aucun brin ſur la peau; un raſoir ne

les couperoit pas ſi net. Peut-être n'aiment-ils pas à avoir leur corps poſé ſur une peau veluë, car tous les chemins qu'ils ont parcouru ſont bien tracés par la façon dont la peau a été dépouillée, ils ſont très-ras: à meſure qu'ils vont en avant, ils coupent tous les poils qui ſe trouvent dans leur paſſage.

Les ſimples différences d'eſpece entre de ſi petits animaux, ne ſont pas toûjours aiſées à déterminer; je n'en ai point obſervé entre nos teignes des pelleteries & celles des étoffes, peut-être auſſi n'y en a-t-il point entr'elles, peut-être que ce ſont les mêmes inſectes. Ce qui ſemble le prouver, c'eſt que j'ai ôté de deſſus des peaux des teignes extrémement jeunes, je les ai miſes ſur des morceaux d'étoffes de laine, elles en ont tiré tout ce qui a été néceſſaire pour augmenter les dimenſions de leur habit, elles s'y ſont nourries; & enfin elles ſe ſont métamorphoſées en papillons. J'ai de même mis ſur des peaux des teignes nées depuis peu ſur de la laine, elles y ont crû & ſe ſont métamorphoſées comme elles euſſent fait ſi elles fuſſent reſtées ſur les étoffes où elles avoient pris naiſſance. Peut-être même que les teignes attaquent par préférence les poils des peaux, que ce n'eſt que faute d'en trouver qu'elles reſtent ſur les tiſſus de laine. Quand elles n'ont point à leur bienſéance des poils auſſi délicats que ceux de nos fourrures, elles cherchent ceux des laines, quoique plus groſſiers. En cas de néceſſité elles attaquent encore des poils plus durs; j'en ai renfermé des unes & des autres dans des bouteilles, où je ne leur ai donné pour toute pâture que du crin de cheval, elles en ont vécu, & elles s'en ſont habillées. Ces derniers vêtemens * qu'on doit regarder comme de bure, ſi on les compare avec ceux des autres, montrent mieux l'arrangement des petits brins de poils qui forment la couche extérieure. On n'a d'ailleurs que trop d'exemples

* Pl. 6. fig. 13 & 14.

de teignes qui ſe ſont établies dans le crin dont les fauteuils ſont rembourrés, qui l'ont haché, & qui l'ont réduit en ſi petits brins, qu'il n'étoit plus propre à agir par ſon reſſort, qu'il n'étoit plus propre à produire l'effet par rapport auquel on l'employe.

Quoique tout ce que nous venons de dire paroiſſe prouver que les teignes des laines & celles des pelleteries ſont les mêmes, j'ai pourtant eu lieu depuis d'en douter: je peuplai il y a quelques années de teignes des peaux plus d'une douzaine de poudriers, dans chacun deſquels j'avois mis des laines de différentes couleurs. Les teignes y vécurent, elles s'habillérent de laine, & enfin elles ſe transformérent en papillons; mais les teignes ne ſe multipliérent pas dans ces poudriers; il y a plus, leur race y a péri de façon qu'au bout de deux ans il ne s'eſt pas trouvé une ſeule teigne dans ces poudriers. Il y a grande apparence que ſi elles ont péri dans ces poudriers où elles avoient de la laine à diſcrétion, c'eſt que les jeunes teignes des peaux, les teignes naiſſantes ne ſçauroient vivre de laine. Il ſemble donc qu'il y a au moins certaines teignes des peaux qui ne ſont pas de la même eſpece que celles des laines. Les papillons des premiéres ſont communément plus petits que ceux des autres; mais auſſi eſt-il certain que lorſque les teignes des peaux ont crû juſqu'à un certain point, elles peuvent vivre de laine, lorſqu'elles ne trouvent que de la laine pour vivre; dans des cas de néceſſité on ſe nourrit d'alimens dont on ne s'accommoderoit pas dans d'autres temps.

J'ai trouvé des teignes que le hazard avoit conduites dans des boîtes où j'avois mis des papillons morts, elles s'y ſont fait de fort jolis habits des poils de ces papillons, elles avoient vécu, ſoit de ces poils, ſoit de la chair deſſéchée, & peut-être de l'une & des autres. Elles n'avoient

pas ſeulement fait entrer dans la compoſition de leurs fourreaux les longs poils qui s'étoient trouvés ſur certaines parties de ces papillons, elles avoient mis auſſi en œuvre des portions d'aîles couvertes de ces petites écailles auxquelles les papillons doivent tout leur ornement, & ces mêmes écailles étoient une vraye parure pour les habits de ces teignes.

Les endroits extrémement humides ne ſont pas favorables à ces inſectes; mais les étoffes moiſiroient dans les endroits qui le ſeroient aſſés pour les faire périr. Ils ſemblent fuir le grand jour; quoiqu'on les voye quelquefois ſur la ſurface extérieure des meubles, ils ſe tiennent plus volontiers ſur leur ſurface intérieure : s'ils cherchent à ſe mettre à couvert de nos regards, leur inſtinct les conduit bien, car nous avons grand intereſt à chercher à les détruire. Il nous reſte auſſi à tenter ſi nous ne pourrions pas les éloigner des endroits où ils ſe nichent ordinairement, ou les y faire périr, ce ſera la matiére du Mémoire ſuivant.

EXPLICATION DES FIGURES DU SECOND MEMOIRE.

PLANCHE V.

LA Figure 1, eſt celle d'un fourreau de teigne, repréſenté de grandeur naturelle.

La Figure 2, eſt celle du même fourreau, repréſenté plus grand que nature.

La Figure 3, eſt celle d'un fourreau de grandeur naturelle, dont la teigne eſt ſortie en partie, ſoit pour marcher, ſoit pour chercher des brins de laine.

Digitized by Google

La Figure 4, eſt la figure 3, groſſie à la loupe.

La Figure 5, eſt celle d'une teigne qui ſe tire ſur ſes jambes antérieures, & qui fait effort pour amener ſon fourreau auprès de ſa tête.

La Figure 6, eſt la figure 5, repréſentée plus grande que nature.

La Figure 7 & la Figure 8, l'une de grandeur naturelle, & l'autre groſſie, ſont celles d'un fourreau qu'une teigne vient de redreſſer.

La Figure 9 & la Figure 10, dont la premiére eſt encore de grandeur naturelle, & la ſeconde groſſie à la loupe, font voir une teigne qui va attacher un brin de laine à un des bouts de ſon fourreau.

La Figure 11, fait voir un fourreau ſur un des côtés duquel *a, b,* paroiſſent des fils qui ont une autre direction que ceux du deſſus, & qui ont été employés pour élargir le fourreau.

La Figure 12, eſt celle d'un fourreau qu'une teigne a fendu depuis *e* juſqu'en *f,* pour mettre dans cette fente la premiére des quatre élargiſſûres.

La Figure 13, eſt celle du fourreau de la figure 12, dont la fente *e f,* a été remplie par une piece, & auquel la teigne a fait une ſeconde fente *g h,* pour y mettre une ſeconde piece d'élargiſſûre. Pour faire voir la poſition de ces deux élargiſſûres, on a plus fait ici que l'exactitude du deſſein ne le permet; comme les deux élargiſſûres doivent être diamétralement oppoſées, ſi elles étoient placées régulié-rement, il n'y en auroit qu'une qui fût bien en vûë.

La Figure 14, fait voir une autre maniére dont la teigne

s'y prend pour mettre la ſeconde élargiſſûre, la premiére piece a déja été rapportée en *o n*, & il y a en-deſſous, en *p q*, une fente préparée pour recevoir la ſeconde piece.

La Figure 15, montre encore une maniére différente des précédentes, de placer la ſeconde piece d'élargiſſûre. La premiére piece a été miſe de *l* en *k*, & il y a une fente *k m*, de faite, qui ſera remplie par la ſeconde élargiſſûre.

La Figure 16, eſt celle du reſte d'un fourreau qui a été raccourci par les deux bouts, afin que la teigne fût en partie à découvert, & qu'on pût voir comment elle ſe retourne bout pour bout dans ſon fourreau. *a*, portion du fourreau. *b*, le derriére de l'inſecte. *c*, ſa tête.

La Figure 17, fait voir la teigne de la figure 16, qui s'eſt repliée. *d*, eſt le pli, le coude que fait ſon corps.

La Figure 18, eſt celle d'un fourreau qu'une teigne a attaché par un grand nombre de fils *t t t*. ils le tiennent ſi bien aſſujetti, qu'on peut ſecouer fortement la piece d'étoffe contre laquelle un fourreau eſt ainſi attaché, ſans le faire tomber.

La Figure 19, fait voir comment les petits poils de laine ſont poſés & attachés ſur l'enveloppe d'une teigne nouvellement née. Ce fourreau eſt celui d'une teigne naiſſante, vû au microſcope.

La Figure 20, eſt celle d'un fourreau recouvert en partie d'excrémens. Nous dirons dans le Mémoire ſuivant quelles ſont les circonſtances où les teignes en uſent ainſi.

La Figure 21, eſt celle d'une teigne tirée hors de ſon fourreau, & repréſentée un peu plus grande que nature.

La Figure 22, eſt celle de la teigne extrémement groſſie à la

à la loupe. *a*, ſon premier anneau, qui par-deſſus eſt preſque écailleux & très-brun.

La Figure 23, fait voir par-deſſus la tête de la teigne, groſſie.

La Figure 24, montre le deſſous de la tête de la teigne en grand, pour faire voir ſes ſerres ou dents.

La Figure 25, repréſente en grand une teigne renverſée ſur le dos. *i, i, i, i,* ſes quatre paires de jambes intermédiaires, preſque rentrées dans le corps, mais bordées chacune d'une couronne de crochets. *p,* la paire des jambes poſtérieures. *a a a,* les jambes antérieures.

PLANCHE VI.

Les Figures 1 & 2, repréſentent deux teignes plus grandes que nature, en partie hors de leurs fourreaux, & occupées à ronger deux morceaux de drap. *q r,* marquent ſur chacun de leurs fourreaux les élargiſſûres qu'elles y ont faites. *l, ſ, ſ,* des endroits du drap qui ont été rongés.

La Figure 3, montre un fourreau qu'une teigne a attaché par un bout dans une poſition verticale, lorſqu'elle a été près de ſe transformer en criſalide.

Les Figures 4 & 5, ſont celles d'une criſalide de teigne vûë du côté du dos, elle eſt de grandeur naturelle fig. 4. & groſſie à la loupe fig. 5.

Les Figures 6 & 7, ſont celles de la criſalide précédente, mais vûë dans celles-ci du côté du ventre, & encore de grandeur naturelle dans l'une, & groſſie dans l'autre.

La Figure 8, eſt celle d'un fourreau groſſi, à un des bouts duquel eſt reſtée l'enveloppe de la criſalide, lorſque le papillon s'en eſt tiré.

La Figure 9. eſt celle d'un papillon de teigne de grandeur naturelle, repréſenté avec ſon véritable port d'aîles.

La Figure 10, eſt celle du papillon de la figure 9, groſſi.

La Figure 11, eſt en grand celle de la tête du papillon des figures précédentes, vûë pardevant. *bb*, deux barbes qui s'élevent au-deſſus de la tête. *tt*, deux petits corps blancs qui occupent la place de la trompe, & qui en doivent tenir lieu.

La Figure 12, eſt celle du papillon de la teigne qui a ſes aîles écartées du corps, & elle eſt celle d'un de ces papillons dont les aîles ont des taches.

La Figure 13, de grandeur naturelle, & la figure 14, deſſinée à la loupe, ſont celles du fourreau d'une teigne à qui je n'avois donné que du crin pour vivre & pour aggrandir ſon habit.

La Figure 15, eſt celle d'un fourreau dont les bouts ne ſont point évaſés.

La Figure 16, repréſente deux papillons de teignes accouplés.

Pl 4 pag. 66 Mem 2. de l'hist des Insectes. Tom 3.

Fig. 3

Fig. 2

Fig 1

Fig. 7

Fig. 6

Fig. 5

Fig 11

Fig. 10

Fig 9

Fig. 13

Fig. 14

Fig 15

Fig 19

Fig. 18

Fig. 17

Fig 23

Fig. 21

Fig. 25

Simonneau sculp

BIBLIOTECA NAZIONALE "VITTORIO EMANUELE III" NAPOLI

Fl o pag.66. Mem. 2. de l'hist. des Insectes. Tom 3.

Fig. 1

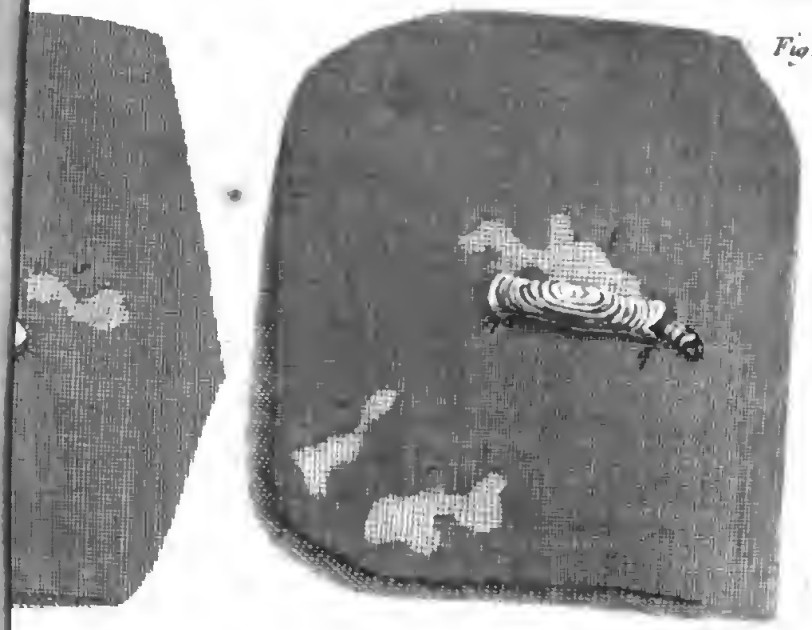

Fig. 3

Fig. 6

Fig 5

Fig. 4

Fig. 10

Fig. 9

Fig 8

Fig. 14

Fig. 13

Fig. 12

Fig. 16

BIBLIOTECA NAZIONALE "VITTORIO EMANUELE III" NAPOLI

Simonneau Sculp.

TROISIE'ME ME'MOIRE.

SUITE DE L'HISTOIRE DES TEIGNES DES LAINES ET DES PELLETERIES,

Où l'on cherche principalement les moyens de défendre les Etoffes & les poils des Peaux contre leurs attaques.

NOUS avons vû dans la premiére partie de cette Hiſtoire, avec combien d'art les Teignes des laines & des pelleteries ſçavent ſe vêtir; il eſt dommage que ce ſoit à nos dépens, & que nous ſoyons obligés de déclarer la guerre à des inſectes ſi induſtrieux. Je ne connoiſſois pas encore tout leur génie quand j'ai cherché à devenir leur deſtructeur. Mais après tout il nous importe extrémement de défendre contre leurs dents voraces nos fourrures, & ſur-tout nos étoffes & tous nos ameublemens de laines: elles en détruiſent journellement qui dureroient des ſiécles, ſi elles les épargnoient.

Un uſage aſſés ordinaire dans les maiſons où l'on ne néglige pas entiérement les meubles, & ſur-tout dans celles où on en a d'été & d'hiver, eſt de faire détendre les tapiſſeries & les lits une fois l'année, de les faire battre & broſſer: cette petite façon ſeule leur ſeroit un excellent préſervatif contre nos inſectes, ſi on la plaçoit dans le temps le plus convenable, qui eſt celui où la plûpart des jeunes teignes ſont écloſes, & où il n'en reſte plus de vieilles, ſçavoir vers le milieu d'Août, ou au plus tard dans les premiers jours de Septembre. On auroit beau battre & broſſer les meubles

en d'autres ſaiſons, ce ne ſeroit jamais avec le même ſuccès; les coups & les frottemens n'en feroient tomber que quelques-unes & y en laiſſeroient le plus grand nombre. Les obſervations du Mémoire précédent nous ont appris qu'il y a des temps où ces inſectes reſtent dans l'inaction; que pour y être en ſûreté, ils attachent chaque bout de leur fourreau * contre l'étoffe; quantité de fils de ſoye tendus comme autant de petits cordages, les y retiennent ſi ſolidement, qu'il ne faut pas eſperer que des coups donnés ſur une tapiſſerie, les en détachent; au lieu que les teignes nouvellement nées, ou celles qui ſont encore fort jeunes, ne ſont jamais adhérentes à l'étoffe; elles le ſont même moins qu'on ne ſçauroit croire: en tirant aſſés doucement d'une boîte des morceaux de ſerge ſur leſquels j'avois fait éclorre de jeunes teignes, j'en ai vû ſouvent tomber la plus grande partie; en ſecouant plus fortement les mêmes morceaux d'étoffe, on n'y en laiſſoit aucune; alors le ſouffle du vent les emporte.

* Pl. 5. fig. 18.

Elles s'attaquent aux laines de toutes couleurs, quoiqu'il y ait peut-être des couleurs qui ſont un peu plus de leur goût que les autres; mais la qualité des étoffes ne leur eſt pas auſſi indifférente que leur couleur. Par préférence elles s'attachent à celles dont le tiſſu eſt le plus lâche; il leur eſt plus aiſé d'en arracher des poils pour ſe nourrir & pour ſe vêtir; les poils les plus aiſés à détacher ſont même les premiers qu'elles choiſiſſent dans toute étoffe. Quand je leur ai donné à ronger des morceaux de drap fin, je les ai toûjours vû les tondre bien plus ras que les cizeaux n'avoient pû le faire; elles enlevoient le duvet qui les couvre, dont les brins flotans ſont plus aiſés à briſer que ceux qui ſont tors ou entrelacés; elles les réduiſoient à l'état de ces draps uſés que nous diſons *montrer la corde;* & ce n'eſt guéres qu'après les avoir mis en cet état qu'elles

commençoient à les percer. De ſorte que plus la laine des étoffes eſt torſe, & plus leur tiſſu a été battu, & moins elles ſont recherchées par les teignes. Nous voyons d'anciennes tapiſſeries qui ſe ſont conſervées bien entiéres, parce que leur fabrique a ces deux avantages, & nous en voyons de nouvelles entiérement rongées, parce qu'ils leur manquoient. En général les tapiſſeries d'Auvergne ſont bien autrement ſujettes à être rongées par ces inſectes, que ne le ſont les tapiſſeries de Flandres. On a été preſque obligé d'abandonner les meubles de Cadis & de Serge, fort jolis pourtant pour la campagne; on n'oſe preſque plus garnir de ſerge les dos des fauteuils, on les garnit à préſent pour la plûpart, ou de toile, ou de peau; auſſi nos manufactures de ces ſortes d'étoffes ſont-elles extrémement tombées. Ces tiſſus étant les plus lâches de tous, les teignes viennent à bout de les détruire en peu d'années. Une grande preuve qu'elles cherchent, en tout genre, les poils les moins entrelacés, & que où leur entrelacement eſt le plus ſerré, elles font le moins de déſordre, c'eſt que les Chapeliers n'ont pas, à beaucoup près, autant de peine à défendre contre elles les chapeaux, que les Fourreurs en ont à défendre les pelleteries dont on les fait. Si un chapeau de caſtor & une peau de caſtor, ou toute autre, étoient laiſſés négligemment dans une armoire, la peau ſe trouveroit dépouillée de tous ſes poils dans un temps où le chapeau ſeroit encore très-ſain. Ce n'eſt pas que quand elles n'ont rien de mieux à ronger, elles ne rongent des feutres de toute eſpece. J'en ai renfermé, de nées ſur des peaux, & de nées ſur du drap, uniquement avec des rognures de chapeaux, ſoit gris, ſoit noirs, & de différentes qualités, les unes & les autres en ont très-bien vêcu, & s'en ſont bien habillées.

Quand elles ne trouvent pas à leur bienſéance des étoffes

lâches, qu'elles n'en rencontrent que de ſerrées, elles s'y nichent, & ne laiſſent pas d'y faire du déſordre, quoique plus à la longue. Nous aurions donc beſoin de découvrir des moyens de préſerver les unes & les autres contre leurs atteintes. Ces moyens ſe réduiſent ou à avoir le ſecret de les faire périr dans les étoffes où elles ſe ſont établies, ou à avoir celui de changer les étoffes dont elles ſe nourriſſent, en mets qu'elles ayent en averſion. Les Naturaliſtes modernes qui ont négligé d'obſerver ces inſectes, n'ont pas négligé de même de nous enſeigner des ſecrets pour défendre contre eux nos étoffes, mais ils n'ont pas cru ſe devoir donner la peine de les vérifier. On en trouve à choiſir, & à peu-près les mêmes, dans Aldrovande, Jonſthon, Mouſet, qui ſont ceux qui avoient été rapportés longtemps auparavant par Caton, Varron & Pline. Entre ces ſecrets il peut y en avoir qui ne méritent pas d'être confondus avec les autres; Mouſet même prétend prouver que les anciens en avoient un ſûr, par les habits de Servius Tullius, qui furent conſervés juſqu'après la mort de Séjan, c'eſt à-dire, pendant plus de cinq cens ans. Mais ſi entre les ſecrets qui nous ont été laiſſés, il y en a de bons, il y en a de bien propres à les rendre ſuſpects. Pline immédiatement après nous avoir appris, que ceux qui ont été piqués par un ſcorpion, n'ont plus rien à craindre des piquûres des guêpes, des mouches à miel & des frelons, adjoûte qu'on s'étonnera moins de cette merveille, lorſqu'on ſçaura qu'un habit mis ſur un cercueil eſt pour toûjours à l'abri des dents des teignes. Raſis, après avoir enſeigné que des cantharides ſuſpenduës dans une maiſon les éloignent, adjoûte que des habits enveloppés dans une peau de lion, n'en ont rien à craindre. La peau ſeule d'un ſi terrible animal a paru apparemment plus que ſuffiſante pour effrayer de ſi petits inſectes. Ce qui eſt rapporté

par ces différens Auteurs, de l'effet de diverſes plantes odoriférantes, paroîtra mieux mériter des épreuves. On y trouve que la ſabine, le myrte, l'abſinthe, l'iris, l'écorce de citron, l'anis, & diverſes autres miſes dans des étoffes, en éloignent les teignes. Caton décrit une préparation de marc d'olives, dont il veut qu'on frotte les cofres où des habits doivent être renfermés, & où il aſſûre qu'ils ſont enſuite en ſûreté.

Je n'ai eu garde de négliger d'éprouver les ſecrets qui nous ont été laiſſés; j'ai pourtant cru que ſans avoir de reproches à craindre, je pourrois m'épargner l'épreuve de l'habit mis ſur le cercueil, & celle de la peau de lion. En revanche, il m'a paru qu'il y avoit un grand nombre de tentatives à faire, & qui étoient même très-indiquées. La ſeule énumération de ce que j'ai eſſayé ſeroit longue, je chercherai à l'abréger. Je rapporterai la méthode géné*rale* que j'ai ſuivie, & je ne m'arrêterai à détailler que les expériences dont la réuſſite a été le plus heureuſe.

J'ai pris des bouteilles de verre pour y renfermer mes teignes, afin de les obſerver au travers des parois; & par préférence je me ſuis tenu à ces bouteilles cylindriques appellées *Poudriers*, dont l'ouverture a à peu-près autant de diametre que le fond. Dans chaque poudrier j'ai mis un morceau de ſerge griſe ou bleuë, &c. avec quelqu'une des matiéres dont je voulois éprouver l'effet; une vingtaine de teignes au moins de bon appétit, y ont été jettées. Le deſſus du poudrier a été couvert avec du papier. Ces expériences ſont de celles qui ſans grand art peuvent être prodigieuſement variées, & qui ne ſçauroient l'être trop quand on ne veut pas riſquer de laiſſer rien d'eſſentiel en arriére.

Quoique les teignes ſoient communes de reſte, qui auroit à s'en fournir d'autant de milliers que les épreuves en demandoient, pourroit y être embaraſſé comme je l'ai été,

Ceux que j'avois chargé d'en ramaſſer, avoient épluché bien des meubles rongés avant que d'en avoir raſſemblé une centaine. Celles que j'ai bien nourries à deſſein dans mes bouteilles, qui s'y ſont transformées en papillons, qui y ont fait des œufs, m'ont donné une plus abondante récolte. Il a pourtant fallu encore y adjoûter un ſupplement. J'ai fait chaſſer dans la ſaiſon de ces papillons dont elles naiſſent, & je les ai renfermés avec des morceaux d'étoffes ſur leſquels ils ont fait leurs œufs. Quoiqu'ils y fuſſent peut-être moins féconds que quand ils ſont en liberté, ils s'y ſont au moins multipliés à vingt pour un. Ces papillons ſont aiſés à trouver & à prendre; il n'en eſt guéres de moins farouches, mais ils ſont ſi délicats, qu'il n'eſt preſque pas poſſible de les prendre bien vivans; dès qu'on les touche, on les tuë, ou on les bleſſe mortellement. Un de mes chaſſeurs aux papillons ſe ſervoit d'un expédient qui m'en a procuré autant que j'ai voulu. On prend des poiſſons avec des naſſes d'oſier; ils y entrent aiſément par une large ouverture, & ils parviennent au fond de la naſſe par une ouverture plus petite qu'ils ne ſçavent plus trouver pour en ſortir. C'eſt avec des eſpeces de naſſes de verre qu'on me prenoit des papillons; un verre à boire, de figure conique, dont le pied avoit été caſſé, & qui avoit été enſuite percé à la jonction du pied, étant poſé, la pointe la premiére, dans un poudrier de verre, formoit cette naſſe. Tout papillon de nos teignes attend aſſés qu'on le couvre de ce verre, il y voltige un inſtant, bientôt après il enfile le trou qui le conduit dans la bouteille ou poudrier, d'où il ne ſçait plus ſortir. Une bouteille à col étroit peut ſeule tenir lieu de cette eſpece de naſſe, & on s'en eſt ſouvent ſervi au même uſage.

Fourni par ces différens expédiens de plus de teignes qu'il n'en faudroit pour détruire pour des millions de meubles, j'ai été en état de faire toutes les expériences que

j'ai

j'ai ſouhaitées, qui en général ſe réduiſoient, comme je l'ai déja dit, ou à trouver des moyens de rendre nos étoffes des mets détagréables à ces inſectes, ou à les faire périr dans celles où ils ſe ſont nichés. Une réflexion ſur un fait aſſés connu, m'a indiqué ce qui paroiſſoit mériter d'être tenté par préférence dans le premier genre d'épreuves. On ne voit point de teignes s'attacher aux toiſons qui couvrent nos moutons & nos brebis; ſi cette laine étoit de leur goût, il y a apparence qu'elles s'y logeroient comme s'y loge un autre inſecte que Redi nous a décrit. Des papillons iroient dépoſer leurs œufs ſur les toiſons; ils n'auroient pas à redouter les pacifiques animaux qui les portent; il ne leur ſeroit pas néceſſaire d'avoir toute la hardieſſe de la mouche qui choiſit le dedans même du nés des moutons pour y faire ſes vers; comme nous l'apprend la curieuſe hiſtoire de cette inſecte, publiée par M. Valliſnieri.

La remarque que nous venons de faire, s'étend à toutes les peaux des animaux qui ſont couvertes de poils; elles en ſeroient toûjours dépouillées en partie, ſi les teignes s'y établiſſoient auſſi volontiers qu'elles le font quand nous les avons miſes en œuvre.

Pouſſons encore la remarque plus loin. Les toiſons enlevées de deſſus les brebis, mais qui n'ont reçû aucunes des préparations que nous leur donnons pour les employer à nos uſages, ne ſont guéres plus ſujettes à être rongées que celles qui couvrent ces animaux. Il en eſt de même des fourrures qu'on détache avec la peau de l'animal, tant qu'elles n'ont pas été préparées, tant qu'elles n'ont pas été *paſſées*, les teignes les attaquent peu; c'eſt de quoi on a journellement des preuves dans les cuiſines, où les peaux des lapins qui ont été écorchés, reſtent quelquefois long-temps appliquées contre les murs ſans qu'il s'en détache aucun flocon de poils. Pour en avoir encore des

preuves plus positives, j'ai donné à des teignes des morceaux de peaux de lapin passées, mêlés avec des morceaux de pareilles peaux non passées; elles ont commencé par couper les poils des premiers morceaux, & ce n'a été qu'après les avoir rendus presque ras, qu'elles sont venuës aux autres. Il est pourtant nécessaire de passer les peaux, sans quoi elles sont quelquefois mises en piéces par d'autres insectes qui cherchent à vivre de leur substance même.

En préparant les laines & les peaux pour nos usages, nous les apprêtons donc aussi pour les teignes; & pour ne nous arrêter actuellement qu'aux laines, la premiére façon que nous leur donnons, les rend des mets convenables à ces insectes. Celles qui n'ont encore reçû aucune préparation, sont appellées des *laines grasses;* elles le sont au point, que les doigts s'engraissent sensiblement en les touchant. On commence par les dégraisser, & dès qu'elles ont été dégraissées, les teignes ne les épargnent plus.

Quoiqu'on commence par dégraisser les laines qu'on veut mettre en œuvre, ce n'est pas qu'on cherche ou qu'on doive chercher à les dépouiller de leur graisse, on se propose, ou on doit uniquement se proposer de leur ôter la terre & les autres ordures qui les salissent. Une des premiéres façons qu'on leur donne dans la suite, celle de les carder, exige même qu'on les engraisse de nouveau. Celles qui doivent être employées en étoffes blanches, ou d'une couleur brune de brebis, pourroient rester grasses. Mais il faut absolument dégraisser les laines & les étoffes qu'on veut teindre.

Les remarques précédentes conduisent à penser que si on rendoit à nos laines employées en ouvrages, une partie de cette premiére graisse dont on les a dépouillées, on les rendroit encore désagréables aux teignes, quoiqu'on ne les engraissât pas assés sensiblement pour qu'elles nous

paruſſent l'avoir été; & ce ſont les expériences qui m'ont ſemblé les mieux indiquées. J'ai pourtant cru devoir éprouver ſi les laines graſſes ſont funeſtes aux teignes, ou ſi ſimplement ce ſont des mets pour leſquels elles ont moins de goût.

J'en ai renfermé de très-vigoureuſes uniquement avec de la laine graſſe, & d'autres avec des morceaux de ſerge que j'avois frottés de toutes parts contre ces ſortes de laines. J'ai vû des unes & des autres faire diéte pluſieurs ſemaines de ſuite, pendant que celles qui avoient d'autres laines à leur diſpoſition, mangeoient de toutes leurs dents. A la fin pourtant elles ſont venuës à manger, & ſe ſont dans la ſuite métamorphoſées en papillons.

Des temps de famine forcent à ſe nourrir d'alimens qui font horreur dans des temps moins malheureux, & c'étoit tout ce qu'il y avoit à conclurre, de ce que les teignes avoient vécu de laines ſi peu aſſaiſonnées à leur goût. J'en ai renfermé d'autres dans diverſes bouteilles avec des morceaux de ſerge de deux couleurs, dont les uns avoient été frottés contre de la laine graſſe, & dont les autres ne l'avoient pas été; les uns étoient bleus, & les autres gris. Dans quelques bouteilles c'étoient les morceaux gris qui avoient été frottés contre de la laine graſſe, & dans d'autres c'étoient les bleus. Les teignes ont conſtamment rongé ceux qui n'avoient point été engraiſſés, & ont toûjours épargné les autres. Il a été rare qu'elles leur ayent arraché quelques poils. Par la couleur de leur fourreau on connoît bien tôt quelle eſt la laine qu'elles ont rongée pour ſe vêtir; on connoît de même par la couleur de leurs excrémens quelle eſt celle dont elles ſe ſont nourries, car nous avons fait remarquer dans le Mémoire précédent, que la laine qui paſſe par leur eſtomach & leurs inteſtins, qui y eſt réduite en excrémens, ne perd point ſa couleur.

Ce que j'ai fait pour conſerver de petits morceaux de ſerge, peut être commodément pratiqué ſur les plus grands meubles. Il eſt toûjours aiſé d'avoir des toiſons graſſes, & même on peut les avoir graſſes & propres; rien n'eſt plus facile que de frotter avec ces ſortes de toiſons les meubles dont on veut éloigner les teignes; les étoffes & les meubles n'en ſeront pas alterés le moins du monde; les yeux ne diſtingueront pas les endroits frottés, de ceux qui ne l'auront pas été.

Au lieu de frotter les toiſons mêmes contre les meubles ou les étoffes, on peut encore faire l'équivalent de pluſieurs maniéres. Il eſt aiſé d'avoir de cette graiſſe qui défend les toiſons contre les teignes, les Médecins l'ont fait entrer dans leurs diſpenſaires; on en doit trouver chés les Apothicaires bien fournis, mais il faut la leur demander ſous le nom d'*Oeſype*. Après tout il vaut beaucoup mieux la prendre dans l'eau chaude où des toiſons auront été lavées, elle ſera moins chere. Sans ſe donner la peine de la ſéparer de l'eau, il ſuffira de tremper une broſſe dans l'eau même qui en eſt chargée, & de paſſer cette broſſe ſur les étoffes qu'on veut conſerver.

L'effet de cette graiſſe invitoit à rechercher ſi les autres graiſſes, ſi le ſuif qui nous vient des moutons, & qui a déja été donné pour un préſervatif contre les teignes, ſi le beurre, ſi les huiles de différentes eſpeces pourroient être employées utilement. Les ſuccès de ces différentes expériences ſeroient longs à détailler; je n'en donnerai que quelques réſultats qui peuvent être utiles. Je n'ai reconnu aucune graiſſe ou matiére huileuſe auſſi déſagréable aux teignes que l'eſt la graiſſe naturelle des toiſons. Après tout il étoit aſſés à préſumer que le ſecret que la nature employe pour conſerver les vêtemens qu'elle donne à ces animaux, étoit au moins un des meilleurs; il ne m'a pas paru même

que les teignes cherchaſſent fort à éviter le ſuif. Elles s'attachent pourtant moins aux laines qui en ont été engraiſſées qu'à celles qui ne l'ont point été. La graiſſe des toiſons différe des autres par une odeur de bélier très-forte, cette odeur reſte aux doigts qui ont touché légérement cette laine. J'ai éprouvé des huiles, qui loin d'éloigner les teignes des étoffes, m'ont paru les leur rendre plus appétiſſantes, telle eſt l'huile de noix. Elles m'ont paru au contraire éviter les étoffes frottées d'huile d'olive. Cette derniére remarque eſt favorable à la recette enſeignée par Caton, dont nous avons parlé ci-deſſus, qui n'eſt qu'une préparation de marc d'olives, mais je n'ai pas été à portée de la répéter.

Ces obſervations nous fourniſſent quelques remarques eſſentielles ſur les fabriques de nos laines. J'ai ſouvent oui dire qu'il y avoit des étoffes de même eſpece, bien plus ſujettes aux teignes les unes que les autres. J'en ai entendu attribuer la cauſe à ce qu'elles avoient été moins bien dégraiſſées, & on devoit peut-être l'attribuer à ce qu'elles avoient été engraiſſées ou avec certaines huiles, ou avec certaines graiſſes. Pline veut que de tous les habits les plus ſujets aux teignes, ſoient ceux qui ſont faits de laines de brebis égorgées par les loups. Je ne penſe pas qu'on juge qu'il ſoit fort néceſſaire de faire un reglement pour exclurre ces derniéres laines de nos fabriques d'étoffes, on trouvera peut-être qu'il ſeroit plus important d'en faire un qui défendît expreſſément d'engraiſſer les laines avec certaines matiéres, & qui preſcrivît celles qui auroient paru les plus déſagréables aux teignes. Enfin on doit chercher, en nettoyant les laines des toiſons, de les dégraiſſer le moins qu'il ſera poſſible; moins l'eau dans laquelle on les lavera ſera chaude, & plus on leur laiſſera de cette graiſſe, qui ne ſçauroit nuire jamais, quand on veut les employer en étoffes blanches, telles que ſont, par exemple, les couvertures de

lits, qui finiſſent aſſés ordinairement par être hachées par les teignes.

Les matiéres graſſes ne ſont pas à beaucoup près les ſeules ſur leſquelles j'aye tâté le goût des teignes. Je leur ai préſenté du doux, de l'aigre, du ſalé, de l'amer, du poivré, & des mets de divers goûts, compoſés de ceux-ci; c'eſt-à-dire, que j'en ai renfermé uniquement avec de la ſerge trempée dans du vinaigre, d'autres avec de la ſerge trempée dans une infuſion d'abſinthe, d'autres avec de la ſerge trempée dans une infuſion de tabac, d'autres avec de la ſerge trempée dans une diſſolution de ſel marin, d'autres avec de la ſerge trempée dans une diſſolution de ſel de ſoude, & ainſi de différentes matiéres dont l'énumération ſeroit encore trop longue.

J'ai éprouvé de même différentes plantes odoriférantes qui ont été enſeignées comme de ſûrs préſervatifs, la ſabine, le romarin, l'abſinthe, le myrte, l'écorce de citron, l'iris. J'ai éprouvé les odeurs de différentes fleurs, comme celles de la giroflée jaune, de l'eau de fleur d'orange, &c. Je ferai encore grace du détail des ſuccès de ces expériences. Je dirai ſeulement qu'aucune des matiéres dont je viens de parler, n'eſt abſolument funeſte à ces inſectes; que quelques-unes qui ont été enſeignées comme des préſervatifs, ne leur ſont nullement contraires, & ſemblent plûtôt leur être favorables. Je n'ai point vû de teignes mieux croître & mieux ronger que celles qui ont été miſes avec une très-grande quantité de racine d'iris, qui eſt pourtant une des plantes très-preſcrite contre elles. Les cantharides qui, ſuſpenduës dans des appartemens, doivent, ſelon Raſis, faire fuir nos inſectes, ne les ont point empêché de bien manger lorſqu'elles ont été renfermées avec eux dans une même bouteille.

Les teignes miſes avec des laines mal aſſaiſonnées à leur

goût, ont une reſſource à laquelle elles ont recours. En cas de néceſſité, leurs habits leur fourniſſent de la nourriture. Elles cedent au beſoin le plus preſſant; elles aiment mieux vivre, & être plus mal vêtuës, elles mangent le deſſus de leur fourreau. Ce qu'il y a d'heureux pour elles, c'eſt qu'elles ont encore une autre reſſource pour réparer les déſordres qu'elles y ont faits, & elles les réparent ſi bien, ſans ſe ſervir de laine, que la vûë ſimple ne diſtingue aucun changement, ni dans la tiſſure, ni dans la couleur du fourreau dont elles ont rongé toute la laine. Le fourreau leur fournit d'abord de quoi ſe nourrir, & leurs excrémens leur fourniſſent enſuite de quoi ſe vêtir. Ce ſont de petits grains ſecs, ronds, & préciſément de la couleur de la laine que l'inſecte a digérée; il attache ces petits grains avec des fils de ſoye à peu-près dans les places des brins de laine qu'il a arrachés: ainſi le deſſus de leur vêtement conſerve ſa forme & ſa couleur. Elles font aſſés volontiers & aſſés ſouvent entrer quelques grains de leurs excrémens dans la compoſition de leurs fourreaux, mais ce n'eſt que dans des temps de néceſſité, qu'ils leur tiennent totalement lieu de laine.

Des fourreaux ainſi refaits preſqu'en entier avec des excrémens, m'ont fait reconnoître que quelques-unes des matiéres dont j'ai parlé ci deſſus, pouvoient empêcher les teignes de rechercher les étoffes. Celles que j'ai miſes avec de la ſerge frottée contre de la laine graſſe, n'ont pas manqué de commencer par ronger leur fourreau, & de le réparer avec des excrémens, & c'eſt ainſi qu'en ont uſé celles à qui je n'ai donné que de la ſerge trempée dans une forte infuſion de tabac, que de la ſerge ſur laquelle il y avoit bien du poivre, que de la ſerge mouillée dans de la diſſolution de ſel de ſoude, que de la ſerge engraiſſée d'huile d'olive. Ces différentes matiéres peuvent donc être de

quelque uſage pour éloigner les teignes; cependant nous nous ne nous arrêterons point à diſcuter quelles ſont celles qui méritent la préférence, il vaut mieux en faire connoître d'autres qui agiſſent bien plus efficacement contre ces inſectes.

Dans différens endroits j'ai vû des femmes de campagne perſuadées qu'elles défendoient bien leurs nippes contre les teignes, en mettant des pommes de pin dans les armoires ou dans les coffres où elles les renfermoient. Ces traditions, qu'on appelle *de bonnes femmes,* ne ſont pas toûjours auſſi mépriſables qu'on le penſe; il y en a qui ont une excellente origine qu'il faudroit aller chercher loin, qui, bien examinées, nous ſeroient utiles: après tout nous n'avons le droit de les rejetter que quand des épreuves nous l'ont donné. Au lieu des pommes de pin, il m'a paru que je pouvois éprouver mieux dans le même genre. Ces pommes ont une odeur réſineuſe; ſi elles produiſent l'effet qu'on leur attribuë, vraiſemblablement il eſt dû à cette odeur. J'ai donc cru devoir éprouver des odeurs de ce genre, mais plus fortes & plus pénétrantes que celles de ces pommes. J'ai frotté les deux côtés d'un morceau de ſerge avec un peu de térébenthine; avec de l'huile de térébenthine j'ai mouillé légérement un ſeul côté d'un autre morceau de ſerge: des teignes ont été renfermées à l'ordinaire avec chacun de ces morceaux de ſerge.

Je n'attendois pas, à beaucoup près de cette derniére épreuve, tout l'effet qu'elle produiſit. Je différai juſqu'au lendemain à examiner ſi les teignes avoient rongé la ſerge frottée d'huile de térébenthine, comme elles avoient rongé celle des autres expériences. Elles n'en avoient eu garde; toutes étoient mortes, & d'une très-violente mort, qui avoit été précédée de furieux mouvemens convulſifs; la plûpart étoient nuës, & étenduës roides. Avant que de périr,

périr, elles étoient ſorties de ces fourreaux, qu'elles ne quittent jamais, & dans leſquels même on trouve celles qui périſſent dans le cours de l'année.

On a peut-être déja pitié des miſérables inſectes qu'on prévoit qui vont périr, pour confirmer l'expérience précédente, pour en ſuivre les circonſtances, pour déterminer les doſes d'huile de térébenthine qui leur donnent une mort prompte ou lente. La circonſtance de la ſerge ou de toute autre étoffe de laine étoit inutile pour les premiéres épreuves. Je mis dans une bouteille de verre pluſieurs teignes avec des bandes de papier légérement frottées de cette huile. Après avoir bouché la bouteille groſſiérement, j'obſervai les teignes. Quelques-unes ne ſe donnérent aucun mouvement, & ne s'en ſont jamais donné depuis. C'étoient les plus petites & les plus foibles. D'autres plus vigoureuſes commencérent à s'agiter, à ſe tourmenter. J'ai expliqué ailleurs comment elles font ſortir leur tête hors du fourreau, pour arracher les brins de laine qui en ſont à quelque diſtance; que cette tête qu'on a vûë à un des bouts, paroît enſuite à l'autre bout du même fourreau, pour y travailler, comme elle faiſoit auprès du précédent. Dans l'état naturel, c'eſt toûjours la tête qu'elles font ſortir hors du fourreau; mais dans l'état violent, où je les avois miſes, c'étoit leur derriére qu'elles en faiſoient ſortir. Elles le faiſoient quelquefois rentrer ſur le champ, pour l'en faire bientôt ſortir accompagné d'une plus grande partie de leur corps. Après de pareilles agitations continuées pendant une heure ou deux, elles ſortoient entiérement de leur fourreau, nuës, elles ſe tourmentoient encore, & enfin après de violens mouvemens convulſifs, elles périſſoient, les unes plûtôt, & les autres plus tard.

Les teignes péries par cette mort violente, me ſembloient plus groſſes que dans leur état naturel; mais ce qui

n'étoit point douteux, le deſſus de leur dos étoit tout rouge, ou marqué de taches rouges, qu'on ne voit point à celles qui ſont vivantes, ni à celles qui ſont mortes plus paiſiblement. Ces rougeurs ſemblent prouver que les premieres avoient été étouffées. Nous avons aſſés parlé de ces ſtigmates, dont il y en a un de chaque côté ſur chaque anneau des chenilles, excepté ſur le 2.e & ſur le 3.e On ſe ſouvient que c'eſt-là que ſont les ouvertures par où elles reſpirent l'air. On ſçait que ſi on enduit d'huile les ſtigmates d'une chenille, on la fait périr, comme on fait périr les plus grands animaux, à qui on ôte la faculté de reſpirer, elle eſt étouffée. L'odeur, ou plûtôt la vapeur de notre huile de térébenthine fait plus à la longue ce que l'application d'une huile groſſiére fait ſur le champ; ſes parties ſubtiles pour nos ſens, ſont aſſés groſſiéres pour boucher les bronches des teignes, ou les ramifications indéfiniment déliées dans leſquelles ſe diviſent les troncs principaux de leurs trachées.

Toute odeur qui nous paroîtroit auſſi pénétrante que celle de l'huile de térébenthine, ne ſeroit pas capable de produire cet effet, ſi elle étoit compoſée de parties plus ſubtiles. J'ai, par exemple, mis avec des teignes plus de muſc qu'il n'en faudroit pour donner des vapeurs à la moitié des Dames de Paris; elles n'ont nullement paru en ſouffrir, elles ont mangé, & ont crû au milieu du muſc.

Ce qui eſt de certain au moins, & ce dont nous avons beſoin actuellement, c'eſt que l'odeur de l'huile ou de l'eſprit de térébenthine eſt un terrible poiſon pour les teignes. Mais nous la redoutons nous-mêmes; le remede ici, comme il arrive ſouvent en médecine, pourroit paroître pire que le mal, car après tout il ne faut pas nous empoiſonner avec elles. Nous fuyons pendant quelques jours les appartemens nouvellement vernis, à cauſe de l'odeur

de térébenthine; on n'aimeroit pas à coucher dans un lit dont les rideaux auroient une pareille odeur. Cette huile n'altere nullement la couleur des étoffes; on s'en ſert avec ſuccès pour ôter les taches d'huile, de graiſſe & de cambouis des habits, qu'on laiſſe enſuite expoſés à l'air juſqu'à ce que l'odeur en ſoit diſſipée. Si on eſt quelque temps ſans porter un habit dont les taches ont été enlevées par le moyen de cette huile; ſi on ſe prive d'habiter un appartement nouvellement verni, y aura-t-il beaucoup d'inconvénient à être quelque temps ſans ſe ſervir des meubles dont on aura fait périr toutes les teignes par le moyen de l'huile de térébenthine! Il n'y en aura pas le moins du monde pour qui a des meubles d'hiver & d'été. Ceux à qui la fortune n'a pas accordé de pouſſer leur luxe juſques-là, & qui ſçavent que leurs couvertures de laine, leurs lits, leurs tapiſſeries, leurs fauteuils ſont regardés comme perdus, dès que les teignes s'y ſont une fois établies, qu'ils ſont alors de nulle valeur, parce que quelque ſoin qu'on prenne, on ne vient point à bout de les en dépeupler; tous ceux, dis-je, qui ſe trouvent dans ce cas, ne doivent pas héſiter, ce me ſemble, de ſe priver pendant quelques jours, ou quelques ſemaines, de leurs meubles, pour en aſſûrer la durée.

Enfin tant de meubles qui reſtent long-temps dans les gardes-meubles & chés les Fripiers, & qui y courent plus de riſque que ceux dont on ſe ſert journellement, peuvent être conſervés ſans aucun inconvénient. Ceux qui les y laiſſeront détruire, n'auront déſormais à s'en prendre qu'à leur négligence, puiſqu'il eſt ſi facile d'y faire périr les teignes.

Il y a plus, c'eſt que le degré d'odeur de térébenthine, capable de faire périr ces inſectes, peut être ſoûtenu par des hommes dont les têtes ne ſont pas trop délicates. J'ai

imbibé d'une goutte, de ce que nous appellons préciſément une goutte, & même petite, un morceau de ſerge d'environ 15 à 16 pouces quarrés; je l'ai mis dans un poudrier d'environ 3 pouces de diametre ſur 5 pouces de hauteur, & c'en a été aſſés pour faire périr toutes les teignes qui ont été renfermées dans le poudrier. De cette ſeule expérience, il eſt aiſé de calculer la quantité d'huile de térébenthine néceſſaire pour faire périr toutes les teignes des meubles renfermés dans la plus grande armoire ou dans un garde-meuble, & de voir qu'elle ne ſera pas conſiderable. Certainement la dépenſe n'effrayera pas; dans une pinte d'huile de térébenthine, qui coûte peu, combien y a-t-il de gouttes! La chambre doit être grande, qui a autant de fois la capacité du poudrier dont il a été parlé, que cette pinte a de gouttes.

Une goutte d'huile de térébenthine ſeule ne ſeroit pas aiſée à étendre également ſur une ſurface de 16 pouces quarrés, comme j'ai dit l'avoir fait dans l'expérience précédente; mais au moyen de l'expédient dont je me ſuis ſervi, on peut l'étendre ſur une auſſi grande ſurface qu'on voudra. On n'a qu'à délayer la goutte d'huile de térébenthine dans la quantité d'eſprit de vin néceſſaire pour mouiller toute la ſurface ſur laquelle on veut étendre ſon huile.

Après tout, ceci n'eſt d'aucune néceſſité dans l'uſage. Il n'importe pas même de frotter d'huile de térébenthine les meubles dont on veut faire périr les teignes; il ſuffit de les renfermer dans des endroits où une forte odeur de térébenthine ſoit répanduë; plus cette odeur ſera forte, & plus promptement elles y périront. On n'aura donc qu'à mettre des papiers, des linges, des morceaux d'étoffes enduits légérement de cette huile dans les armoires ou dans les gardes-meubles; & on n'aura pas beſoin de les y laiſſer plus d'un jour.

Plus les armoires & les gardes-meubles ſeront clos, & plus l'odeur ſera puiſſante. Quoiqu'ils ne ſoient que très-mal fermés, l'odeur ne laiſſera pas néantmoins de faire périr nos inſectes. J'en ai vû mourir ſur des morceaux de ſerge, mis dans des poudriers qui n'étoient nullement bouchés, quoiqu'il y eût très-peu d'huile de térébenthine ſur la ſerge.

J'aurois pourtant ſouhaité faire périr les teignes par quelque odeur qui nous fût moins déſagréable que celle de l'huile de térébenthine. Aujourd'hui nous les redoutons preſque toutes. J'ai trouvé qu'on en viendroit à bout par une odeur très-ſupportable, mais le remede ſeroit plus cher. C'eſt celle du ſeul eſprit-de-vin. Des teignes ayant été miſes avec des bandes de papier mouillées d'eſprit-de-vin dans une bouteille bouchée avec un bouchon de liége, je les ai trouvées mortes le lendemain; les derriéres de quelques-unes étoient ſortis hors de leurs fourreaux. Mais cette odeur moins forte que celle de térébenthine, ne pourroit agir efficacement, à moins qu'on n'eût la précaution de renfermer les meubles dans des armoires bien cloſes; l'évaporation de l'eſprit-de-vin ſe fait trop promptement. J'ai trempé dans l'eſprit-de-vin un morceau de ſerge, je l'ai étendu ſur une table, & j'ai poſé deſſus pluſieurs de nos inſectes; ils y ont été ſans mouvement, ſans action, pendant quelque temps, c'eſt-à-dire, juſqu'à ce que l'eſprit-de-vin ait été évaporé, & que ſon odeur ait été diſſipée: revenus alors de leur aſſoupiſſement, ils ont marché.

J'ai bien auguré d'un autre genre d'odeurs qui ne ſont pas aimables, mais que nous ſupportons mieux que celle de l'huile de térébenthine, & que celles même qui étoient recherchées par nos peres. Ce ſont les odeurs des fumées de diverſes matiéres brûlées. L'explication que nous avons

donnée de la cauſe de la mort des teignes qui reſpirent l'odeur de térébenthine, étoit favorable à ces nouveaux eſſais. La fumée ſenſible à nos yeux, & celle qui ne l'eſt qu'à notre odorat, ſont vraiſemblablement compoſées de parties plus groſſiéres que celles qui s'exhalent de l'huile de térébenthine, & par conſéquent peuvent être propres à boucher les trachées de nos inſectes. La fumée que j'ai eſſayée la premiére, & dont j'avois le plus d'opinion, a été celle du tabac. Un morceau de ſerge ayant été mis dans un poudrier, je l'ai bien enfumé de la fumée d'une pipe; j'ai même renfermé dans le poudrier une quantité ſenſible de cette fumée, en le bouchant ſur le champ avec du papier; vingt teignes qui furent jettées dans cette bouteille, étoient toutes mortes le lendemain.

J'ai donné à d'autres une doſe moins forte de ce nouveau poiſon, au lieu de les mettre au milieu de la fumée, comme dans l'expérience précédente, je me ſuis contenté de les renfermer avec des morceaux de ſerge qui avoient été enfumés, mais ſur leſquels il ne reſtoit aucune fumée ſenſible, ils n'en avoient que l'odeur. Les teignes ſe ſont cependant agitées ſur le champ, pluſieurs ſont ſorties hors de leurs fourreaux, & ont péri.

J'ai éprouvé l'effet que feroient ſur ces inſectes diverſes autres fumées, celles du papier, de la laine, du linge, des plumes, des cuirs brûlés, même celle du romarin & de quelques plantes aromatiques, car les fumigations ſont au rang des ſecrets qui nous ont été laiſſés par les anciens. Ces expériences m'ont fait voir que les teignes périſſent tenuës du temps au milieu de toute épaiſſe fumée. Mais elles ne m'en ont fait connoître aucune dont l'efficacité approchât de celle du tabac, qui opere non-ſeulement lorſqu'elle n'eſt nullement ſenſible à nos yeux, mais même lorſqu'il n'en reſte ſur les étoffes qu'une impreſſion à peine

ſenſible à notre odorat. Certaines fumées peuvent être compoſées de parties trop groſſiéres, elles ne peuvent pas s'inſinuer aſſez avant dans les organes de la reſpiration de ces inſectes, mais les parties de la fumée du tabac n'ont apparemment que la groſſeur propre à produire un fatal effet.

Les vapeurs du mercure & du ſoufre ſont capables d'exterminer la plûpart des inſectes; mais il ſeroit difficile de guérir ſur les inquiétudes que donneroient les premiéres, & les ſecondes altéreroient conſidérablement la couleur des étoffes.

La fumée de quelque herbe que ce ſoit, eſt la reſſource des habitans des pays marécageux contre les couſins & les maringouins. Ces inſectes forceroient d'abandonner les maiſons, ſi on ne les chaſſoit chaque jour par d'épaiſſes vapeurs. De pareilles fumées, auxquelles on ne ſera pas obligé d'avoir recours ſi ſouvent, feront périr nos teignes. Il y a pourtant ici une obſervation ſinguliére à faire. Je ne ſçais ſi elles, qui d'ailleurs ſont ſi induſtrieuſes, ſçavent fuir toutes les odeurs qui leur ſont à craindre, ſi elles ſont pour elles des odeurs. Les mouches ordinaires, les mouches à miel ſurtout, paroiſſent avoir un odorat exquis; l'odeur du nouveau miel les attire de la campagne dans les villes; mais nos teignes ne m'ont point paru avoir d'odorat, au moins pour reconnoître les vapeurs qui leur ſont le plus funeſtes. Nous-mêmes nous reſpirons quelquefois un air nuiſible, & même un air peſtiferé, ſans nous en appercevoir. Nous n'avons que trop d'exemples de gens étouffés par la vapeur du charbon allumé qu'ils avoient reſpirée, ſans s'appercevoir qu'elle leur fût fatale. Les teignes reſpirent peut-être ainſi la vapeur de la térébenthine. Ce qui me le prouve, c'eſt que j'ai poſé à chaque bout d'une boîte, telles que les boîtes à perruque, un morceau de ſerge, l'un frotté légérement

d'huile de térébenthine, & l'autre qui ne l'étoit pas. Au milieu de la boîte, j'ai mis quantité de teignes pour voir la route qu'elles prendroient. C'eſt cette expérience, répétée pluſieurs fois, qui m'a paru prouver qu'elles n'ont point d'odorat pour les odeurs qui leur ſont le plus fatales; elles ont paru aller aſſés indifféremment à l'un ou à l'autre morceau de ſerge. En général l'odorat ſemble avoir été plus donné aux animaux pour leur faire connoître les alimens qu'ils doivent chercher, que pour leur faire connoître ce qu'ils doivent éviter.

Peut-être pourtant que les teignes ſuppléent par la délicateſſe de leur goût, à la groſſiéreté de leur odorat. J'en ai renfermé avec différens morceaux de ſerge, dont les uns avoient été frottés ſi légérement d'huile de térébenthine, que l'odeur n'étoit pas capable de les faire périr, & dont les autres n'en avoient été aucunement frottés; elles ont toûjours rongé ces derniers morceaux, & elles ont abſolument épargné les autres, ou elles les ont peu attaqués. Il en eſt arrivé de même lorſque je les ai renfermées avec des morceaux de ſerge, dont les uns étoient dans leur état naturel, & dont les autres avoient été parfumés de fumée de tabac. Ceux qui étoient parfumés, n'ont point été ſenſiblement endommagés en comparaiſon des autres.

En travaillant contre les teignes, j'ai auſſi travaillé contre d'autres inſectes. Il étoit à préſumer qu'il y en avoit bien des genres qui ne ſoûtiendroient pas mieux les pénétrantes odeurs de l'huile de térébenthine & de la fumée de tabac; les reſſemblances eſſentielles qu'ils ont dans leur ſtructure conduiſoient à le conclurre. Les chenilles de toutes eſpeces ne devoient pas plus tenir contre ces odeurs que les teignes; auſſi ai-je vû périr toutes celles qui ont eu le malheureux ſort de ſervir aux épreuves. Les mouches, les araignées, les fourmis, les perce-oreilles, &c. aucun inſecte de ces genres

n'a

n'a pû réſiſter. J'ai plus volontiers fait des expériences contre un genre de ces animaux que nous craignons immédiatement pour nous; ce n'eſt pas à nos meubles, c'eſt à nous-mêmes à qui les punaiſes des maiſons s'attaquent. Les expériences faites contre elles, ont prouvé que l'odeur de l'huile de térébenthine & celle de la fumée de tabac peuvent nous délivrer de ces puants & ſanguinaires inſectes. Ces odeurs les ſuffoquent aſſés vîte, quoiqu'un peu plus lentement que les teignes. Il y a long-temps auſſi que j'ai oui dire à des fumeurs d'habitude, qu'ils avoient chaſſé les punaiſes de la chambre où ils fumoient ordinairement.

Si les fumées de tabac, & l'odeur de térébenthine ſont auſſi funeſtes au genre d'inſectes qui mange nos bleds, qu'elles le ſont à tant d'autres genres, ce qui eſt à préſumer, elles pourroient encore nous rendre un important ſervice. On n'a rien autant à craindre pour les bleds qu'on veut conſerver pendant pluſieurs années dans les greniers, qu'une eſpece de très-petit ſcarabé appellé en latin *curculio*, & en françois *calandre, charançon, coſſon, poux des bleds*. Il perce les grains, il en mange la farine, & ne leur laiſſe plus que l'écorce. Quand ces inſectes ſe ſont multipliés dans un grenier, ils viennent à bout de réduire en pur ſon les plus gros tas de grain. Lorſque nous en ſerons à l'hiſtoire de ces inſectes, nous rapporterons le ſuccès des expériences que nous avons tentées contr'eux.

Pour revenir à nos teignes, quelque ſimples que ſoient les procedés que nous avons reconnus propres à défendre contre elles nos étoffes, il ne paroîtra peut-être pas inutile que nous adjoûtions quelques remarques ſur les meilleures maniéres d'en faire uſage. Pour conſerver les meubles neufs, & tous ceux où ces inſectes ne ſe ſont pas encore établis, je ne ſçais rien de mieux que de les frotter avec une toiſon de laine graſſe; elle ſuffira à la plus grande

tenture de tapiſſerie. On peut encore mettre tremper cette toiſon dans de l'eau ſuffiſamment chaude pour la dégraiſſer, ou chaude au point où la main ne ſçauroit reſter dedans. On ſauſſera les poils d'une broſſe dans l'eau qui ſe ſera chargée de la graiſſe, & par conſéquent de l'odeur de la laine, & on paſſera cette broſſe ſur les étoffes à la ſûreté deſquelles on cherche à pourvoir. Pour peu que la broſſe mouille leur ſurface, c'en ſera aſſés, mais il eſt à propos qu'elle la mouille toute.

Ceci n'eſt au reſte qu'un préſervatif, qui ne ſuffiroit pas aux meubles où les teignes ſe ſont établies en grand nombre; par rapport à ces derniers, il faut en venir à faire périr les teignes, & on choiſira des deux poiſons que nous avons reconnus les plus efficaces, de la fumée de tabac, ou de l'huile de térébenthine, celui dont on craindra ſoi-même le moins l'odeur, & qu'on trouvera plus commode d'employer. Si on ſe détermine pour le premier, on remplira des rêchauds de charbons un peu allumés, ſur leſquels on étendra quelques poignées de tabac haché, comme l'eſt celui des fumeurs. Je ne penſe pas pourtant que l'opération demande qu'on choiſiſſe du meilleur. Si les meubles qu'on veut enfumer ſont actuellement détendus, pliés & arrangés dans une armoire, quelque grande qu'elle ſoit, un rêchaud ou deux ſuffiront pour la bien enfumer, & tout ce qu'elle contient. On en fermera les portes après avoir placé les rêchauds avec les précautions convenables, pour n'avoir rien à craindre du feu. De petits fourneaux, tels que ceux où l'on fait le caffé, peuvent être renfermés avec moins de riſque; on y pourra mettre & plus de charbon & plus de tabac, ſans les remplir juſqu'au bord.

Si les meubles ſont pliés dans un garde-meuble qui ait des portes, des fenêtres, & une cheminée, ou qu'on les veuille laiſſer tendus dans quelque grande chambre où ils

ſont actuellement, on commencera par tendre devant la cheminée quelque couverture, ou quelque tapis, afin de la bien boucher; on fermera toutes les fenêtres; enfin on mettra le nombre de rêchauds qu'on eſtimera ſuffiſant pour remplir tout l'endroit d'une épaiſſe fumée, & auſſi-tôt on fermera bien toutes les portes, afin que la fumée s'y conſerve.

Quand on aura à parfumer des tapiſſeries, des houſſes de lits, des couvertures, &c. qu'on vient de détendre, on ſe donnera bien de garde de les plier; on fera beaucoup mieux de mettre les différentes piéces par tas les unes auprès des autres; la fumée pénétrera plus aiſément dans ces tas, qu'elle ne feroit entre les différentes couches d'une piece, qui ont été bien uniment arrangées les unes ſur les autres.

Enfin on fera enſorte que l'odeur de fumée ſe conſerve très-forte pendant environ vingt-quatre heures dans les meubles dont on veut faire périr les teignes. Après ce temps, on pourra hardiment expoſer à l'air ces mêmes meubles pour leur faire perdre une odeur qu'on n'aimeroit pas à ſentir.

Des meubles dans leſquels il y a de l'argent, ceux qui ont des couleurs trop tendres, pourroient être un peu alterés par une épaiſſe fumée de tabac; alors il vaudra mieux avoir recours à l'huile de térébenthine, qui, comme nous l'avons répété pluſieurs fois, fera d'autant plus d'effet, qu'elle répandra une odeur plus forte. La force de ſon odeur ſera moins proportionnée à la quantité qu'on en employera, qu'à la quantité d'extenſion qu'on lui donnera; c'eſt-à-dire, que plus la même doſe d'huile de térébenthine occupera de ſurface, & plus elle produira d'effet. De l'huile de térébenthine contenuë dans une bouteille ouverte, ou même dans un verre, donnera une odeur qu'on pourra

ſupporter, & on ne ſupporteroit point celle d'une partie de la même huile qui auroit été répanduë ſur un plancher. Une autre circonſtance encore augmente la force de cette odeur, c'eſt le degré de chaleur de l'air; la même quantité d'huile également étenduë en été & en hiver, ne fera pas un effet égal.

De tout cela il ſuit qu'on doit étendre, le plus qu'il ſera poſſible, la quantité d'huile de térébenthine qu'on a à employer. Si on veut l'appliquer ſur les meubles mêmes, qui eſt ce qu'il y a de plus ſimple, & de mieux, on la verſera dans une aſſiette, on y trempera légérement le bout d'un gros pinceau, ou une broſſe pareille à celles à broſſer les habits, on la paſſera & repaſſera ſur l'étoffe, tant qu'elle aura quelque choſe à y laiſſer, après quoi on la retrempera dans l'huile pour la paſſer ſur de nouveaux endroits. Si on broſſe ainſi d'huile des meubles tendus, on n'aura qu'à bien fermer les portes & les fenêtres après que l'opération ſera finie.

Si les meubles ſont détendus, il n'y aura nul inconvénient à les plier immédiatement après qu'ils auront été frottés d'huile de térébenthine; il y aura même de l'avantage à le faire ſur le champ, ſur-tout ſi après les avoir pliés, on les renferme dans de petits endroits bien clos, comme le ſont des armoires.

Il n'y a rien à craindre pour les meubles qui auront été frottés avec cette huile, ſi ce n'eſt que ſon odeur ne s'y conſerve plus long-temps qu'on ne voudroit. Quand ils en auront été bien pénétrés, on doit éviter de s'en ſervir avant que de les avoir expoſés à l'air pendant pluſieurs jours.

L'odeur y ſera moins durable, ſi au lieu de frotter les meubles mêmes, on ſe contente de les renfermer dans des endroits bien parfumés. On pourra, par exemple, frotter d'huile de térébenthine tous les dedans de l'armoire où on

veut les mettre, & poſer de plus ſur chaque tablette des papiers en grand nombre, qu'on aura frottés légérement avec cette huile.

Si on demande les doſes d'huile qu'il ſera néceſſaire d'employer, on me fera une queſtion à laquelle j'aurai peine à répondre bien préciſément. La capacité de l'endroit où les meubles ſeront renfermés, la façon dont l'huile aura été étenduë, la chaleur de la ſaiſon, doivent faire varier les doſes; mais il n'y a jamais à craindre de pécher par excès, & on ne péchera pas par défaut, quand on aura répandu une odeur qui ne paroîtra pas ſoûtenable à gens qui ne craignent pas beaucoup l'odeur de térébenthine. Une pinte de cette huile bien ménagée, peut aller extrémement loin.

Une autre queſtion qui m'a déja été faite pluſieurs fois, c'eſt le temps le plus convenable pour faire périr les teignes. Toute ſaiſon y eſt bonne; il n'en eſt point où la fumée de tabac & l'odeur de térébenthine bien employées ne leur donnent une mort certaine. Je choiſirois pourtant la fin d'Août, ou le commencement de Septembre. Alors toutes les teignes qui doivent naître juſqu'à l'année ſuivante ſont nées; il n'y a plus à craindre que des papillons viennent de dehors apporter des œufs pour en repeupler les meubles. Il n'en ſeroit pas de même, ſi on les avoit fait périr au commencement du printemps. Des papillons pourroient venir des maiſons ou des chambres voiſines pour dépoſer leurs œufs. D'ailleurs dans les temps que nous indiquons comme favorables, il n'y a que de jeunes teignes ſur leſquelles l'odeur de l'huile de térébenthine eſt bien plus puiſſante que ſur les vieilles; leurs trachées & leurs bronches ſont alors plus petites dans la même proportion, à peu-près que l'eſt le reſte du corps: la vapeur de l'huile de térébenthine les bouche plus aiſément.

Enfin ce temps eſt auſſi celui que nous avons dit convenir le mieux pour battre les meubles; je ne ferois pourtant pas battre ceux que je voudrois défendre contre les teignes. Tout ce qu'on fait en les battant, eſt de faire tomber les inſectes qui ſont deſſus: ces inſectes qui ont été jettés dans des endroits éloignés de ceux où le meuble doit être placé, peuvent n'y jamais revenir, mais ils iront ſur d'autres, ils s'y conſerveront, & y multiplieront.

Encore une autre queſtion qui m'a été faite, c'eſt ſi l'on ſera obligé de répéter chaque année ſur les tapiſſeries & ſur les autres meubles les mêmes manœuvres dont on s'eſt ſervi l'année précédente; ſi quand on a fait périr une fois les teignes d'un meuble, il eſt pour toûjours en ſûreté! Ce que nous avons dit juſqu'ici n'a pas dû le faire croire. Il n'y a nul doute qu'il n'en puiſſe venir de nouvelles ſur les étoffes où on a fait périr celles qui y étoient; mais auſſi eſt-il certain qu'il faut qu'il y ait une quantité conſidérable de ces inſectes ſur un meuble, ou les y laiſſer travailler pendant pluſieurs années, avant qu'ils y puiſſent faire des déſordres ſenſibles. Auſſi ne penſai-je pas qu'il en faille venir à faire périr les teignes d'une tapiſſerie chaque année, même de celles qu'elles cherchent le plus, comme ſont celles de ſerge. Pour celles-ci & pour toutes les autres, on répétera l'opération, quand on y retrouvera de nouvelles teignes.

Puiſque les teignes des fourrures & celles des laines ſont les mêmes, ou d'eſpeces très-ſemblables, & qu'il eſt ſûr que les mêmes poiſons les font périr, il ſera bien plus facile de les détruire dans les pelleteries que dans de grands meubles. Rien ne ſera plus aiſé que de conſerver des manchons; on leur donne à chacun un étui dans lequel il n'y aura qu'à mettre quelques linges mouillés de térébenthine. On en uſera de même pour tous les autres ouvrages de fourrure,

ou on les mouillera eux-mêmes d'huile de térébenthine. Après avoir frotté des peaux de cette huile, je les ai placées à deſſein ſur d'autres peaux où les teignes fourmilloient; elles s'y ſont conſervées bien entiéres.

Enfin s'il y a un cas où il faille faire des fumigations épaiſſes, ou répandre une forte odeur de térébenthine, c'eſt quand on voudra employer l'un ou l'autre de ces moyens contre les punaiſes, elles connoiſſent des trous où elles ſe nichent, qui ont des détours, où la fumée & l'odeur peuvent avoir peine à parvenir.

Quelqu'utilité que j'aye voulu faire attendre des obſervations que j'ai rapportées, on doit être las de n'avoir entendu parler ſi long-temps que d'empoiſonner de malheureux & induſtrieux inſectes. On entendra peut-être plus volontiers la compenſation que j'ai à propoſer en faveur de nos teignes. J'ai à propoſer de les faire vivre & d'en faire travailler utilement pour nous, autant qu'il y en a d'occupées à nous nuire. Les vers nous fourniſſent de ſoye, les abeilles, que nous tenons dans nos ruches, nous donnent la cire & le miel, nous devons la lacque, ſi utile pour la cire à cacheter & pour les vernis, à une eſpece de fourmi aîlée. Nos Peintres, & ſur-tout nos Peintres en détrempe, pourroient tirer des teignes des couleurs de toutes eſpeces & de toutes nuances, en mettant à profit une ſingularité que la premiére Partie de cette Hiſtoire nous a appriſe, & dont nous avons dit quelque choſe en celle-ci. On ſçait qu'on prépare pour les Peintres des lacques, des ſtils de grain, en teignant des crayes avec diverſes couleurs préparées avec ſoin. Nos teignes nous épargneroient ces préparations, & nous donneroient des couleurs plus belles, & peut-être plus durables. Leurs excrémens ont la couleur de la laine qu'elles ont rongée, & en ont tout l'éclat. Ils ont de plus la proprieté de ſe laiſſer broyer à l'eau. Pour avoir un beau

rouge, un beau jaune, un beau bleu, un beau verd, & toute autre couleur, ou nuance de couleur, il n'y a donc qu'à nourrir des teignes de laine de chacune de ces couleurs. On le fera même à peu de frais, en ne leur donnant que des tontures de draps, qui ſeront ſouvent préférables aux draps mêmes dont elles ont été coupées, au moins quand les draps ont été teints depuis qu'ils ont été fabriqués. Si on nourrit des teignes d'un beau drap écarlate, par exemple, la nuance de leurs excrémens ſera un peu plus pâle que le drap, la couleur de la coupe en fait voir la raiſon, elle eſt blanche. Les draps écarlates ſont fabriqués de laine blanche, la teinture ne pénétre pas leur intérieur, mais leur ſurface eſt toûjours bien colorée, & les tontures ſont enlevées de la ſurface.

Du reſte la fécondité des teignes nous aſſûre que quelque quantité que nous euſſions beſoin d'en élever pour des proviſions conſidérables de couleurs, il ſeroit aiſé de le faire. Le produit de chaque teigne ne ſeroit pas grand dans une année, mais le nombre des inſectes, qui peut être multiplié au point où on le voudra, donneroit une récolte telle qu'on la déſireroit; on auroit ſans frais de très-belles couleurs, & durables. Les bonnes couleurs de nos draps ont toute la durée qu'on peut ſouhaiter aux couleurs des tableaux. Il y a même apparence que les couleurs qui ont paſſé par les eſtomachs de nos inſectes, en ſeront devenuës meilleures par des raiſons connuës de ceux qui ſont au fait des teintures. Mais après tout il vaut mieux que l'expérience le confirme.

QUATRIEME

QUATRIEME MEMOIRE.

DES TEIGNES

DONT LES FOURREAUX SONT FAITS DE MEMBRANES DE FEUILLES,

Et des teignes qui ſe font leur fourreau d'une eſpece de coton.

LES teignes dont nous avons admiré l'induſtrie dans les derniers Mémoires, ſont, pour ainſi dire, des teignes domeſtiques; elles vivent dans nos maiſons, elles y vivent à nos dépens, & elles y vivent à trop grands frais pour nous. D'autres teignes dont nous allons ſuivre les procédés, ſont des teignes champêtres, elles ſe tiennent dans les bois, dans les champs & dans les jardins, elles ſe nourriſſent des feuilles des arbres & des plantes, & nous les appellerons ſouvent *teignes des feuilles*. Celles-ci ne s'habillent pas comme celles qui n'habitent que nos maiſons. Les matiéres dont elles ſe font leurs fourreaux, ſont moins cheres que celles que les autres font entrer dans les leurs, & leurs fourreaux ne ſont pas faits ſur le modéle de ceux des autres. Mais le génie & l'art avec lequel ces teignes des feuilles ſe vêtiſſent, ne le cédent en rien au génie & à l'art avec leſquels les teignes domeſtiques ſçavent s'habiller. Les procédés même au moyen deſquels elles parviennent à ſe faire des habits, ſont peut-être encore plus admirables que ceux auxquels nous avons vû que les autres teignes ont recours; ils ſemblent demander plus d'intelligence; & ce qu'il y a d'heureux, c'eſt qu'il ne nous en coûte que quelques portions de feuilles.

Le peu de mal même que nous font ces teignes champêtres, n'a pas été mis juſqu'ici ſur leur compte; ces inſectes, quoiqu'aſſés communs, ne ſont preſque pas connus; ce qui eſt d'autant plus ſingulier, qu'ils ne ſont pas d'une petiteſſe capable de les dérober à nos yeux. La longueur de leurs fourreaux égale ou ſurpaſſe ſouvent celle des fourreaux des teignes des laines; il y en a qui ont plus de ſept à huit lignes de long; d'ailleurs elles ne prennent aucun ſoin de ſe cacher. Je ne ſçais aucun Naturaliſte qui en ait donné d'hiſtoire. Il paroît néantmoins qu'elles n'ont pas été inconnuës à Swammerdam. Dans ſon Hiſtoire générale des Inſectes, page 119. il fait mention des teignes qui ſe nourriſſent des étoffes, des livres, de la pouſſiére, & même des feuilles d'arbres; & qu'entre ces teignes il y en a qui, comme les tortuës, portent leur maiſon, comme il promettoit de l'expliquer plus au long, en rapportant ſes obſervations particuliéres. Dès que j'eus vû pour la premiére fois une de ces teignes des feuilles, elle excita ma curioſité, & j'eus envie de ſuivre leur hiſtoire. Quoiqu'elles ſoient aſſez communes, ainſi que je viens de le dire, j'ai paſſé pluſieurs années ſans en pouvoir trouver plus de trois à quatre par an. Il n'eſt pourtant pas rare de voir de petits ormes & des chênes ſur leſquels il eſt aiſé d'en ramaſſer bien des centaines en peu d'heures, pendant le printemps & pendant l'été, quand on les connoît une fois, & qu'on ſçait où il faut les chercher. C'eſt aux feuilles des arbres qu'elles s'attachent *; là elles ne ſembleroient pas bien cachées, elles ne laiſſent pourtant pas de l'être pour qui ne les cherche point, & pour qui ne les connoît pas. Elles marchent rarement; elles ſe tiennent ordinairement fixes & ſuſpenduës contre le deſſous de la feuille; l'endroit auquel elles tiennent, eſt ſouvent ſec; la couleur de leur fourreau eſt

* Pl. 7. fig. 1, 7, 12 & 14. *f.*

auſſi celle d'une feuille ſéche : ainſi ou l'on ne les voit point parce qu'on voit la feuille par deſſus, ou lorſqu'on la voit par deſſous, la couleur du fourreau fait qu'on le confond, ſoit avec la feuille même, ſoit avec des fragmens de feuilles ſéches, ſoit avec ces petites feuilles paſſageres qui ont ſervi d'enveloppes aux bourgeons ou aux feuilles plus durables.

C'eſt ſur des roſiers, ſur des poiriers, ſur des pommiers, que j'ai rencontré de ces teignes les premiéres fois; ordinairement elles y ſont aſſés rares, auſſi les y cherchois-je dans la ſuite avec peu de ſuccès; j'ignorois que de plus grands arbres, comme les chênes, mais les ormes ſur-tout, en étoient pourvûs de reſte.

Celles qu'on trouve ſur différentes eſpeces d'arbres, ſont elles-mêmes de différentes eſpeces, au moins pour la plûpart. Toutes ont de commun d'être logées dans des eſpeces de fourreaux. Elles ſont des eſpeces de chenilles *; le premier anneau ou partie du premier anneau de quelques-unes eſt écailleux; quelques-unes ont auſſi une plaque écailleuſe à la partie ſupérieure du dernier anneau *; mais le reſte du corps n'eſt couvert que d'une membrane liſſe, qui n'a point ou peu de poils; la couleur du corps de quelques-unes eſt blanchâtre, & celle du corps de quelques autres eſt brune. A la vûë on diſtingue très-bien leurs ſix jambes écailleuſes; mais il faut avoir recours à une aſſés bonne loupe, pour reconnoître qu'elles ont ſeize jambes, c'eſt-à-dire, qu'outre les écailleuſes, elles en ont dix membraneuſes diſpoſées comme celles des chenilles de la premiére claſſe. Les deux poſtérieures ſont pourtant aſſés aiſées à voir, mais ſouvent on ne peut appercevoir que les couronnes de crochets qui terminent les huit intermédiaires. Ces couronnes paroiſſent même immédiatement appliquées ſur le ventre dans lequel l'inſecte retire les jambes que ces couronnes

* Pl. 8. fig. 16 & 25. & Pl. 9. fig. 1 & 2.

* Pl. 9. fig. 2 *p*.

terminent, quand il eſt fatigué par l'obſervateur. Leur corps eſt long, il approche de la forme cylindrique. Nous avons vû que les teignes des laines & des pelleteries, dont le corps a la même forme, ſe contentent pour habillement, d'une eſpece de tuyau cylindrique ouvert par les deux bouts, compoſé de brins de laine, ou de poils entrelacés avec de la ſoye. Les fourreaux de pluſieurs eſpeces de nos teignes des feuilles ont auſſi une figure qui approche de la cylindrique, tels ſont ceux de ces inſectes qui aiment les feuilles des chênes, des poiriers, des hêtres, & celles de certaines plantes *. Mais les deux bouts du fourreau ne ſont pas terminés ſemblablement; l'antérieur, celui où eſt la tête, eſt rond, coudé & rebordé *; là le fourreau eſt plus fort, plus ſolide que par-tout ailleurs; il a beſoin de l'être pour ſe conſerver entier & dans ſa forme, malgré les divers mouvemens que ſe donne la tête de l'inſecte en bien des circonſtances. L'autre bout du fourreau, le poſtérieur, eſt ordinairement fermé; il ſert pourtant à donner ſortie aux excrémens, mais ce n'eſt que dans l'inſtant où l'inſecte s'en délivre, qu'il s'ouvre. La figure de ce bout du fourreau eſt plus ſinguliére que celle de l'autre; elle eſt formée par la rencontre de trois plans angulaires *, elle eſt à peu-près la même que ſeroit celle du deſſus d'un bonnet à trois cornes, eſpacées réguliérement, & diſpoſées comme le ſont les quatre des bonnets quarrés.

* Pl. 7. fig. 2, 3 & 7, & pl. 10. fig. 1, 2, 3 & 6.

* Pl. 7. fig. 2. *a*, & fig. 13 & 15. *a*.

* Pl. 9. fig. 9, 10 & 11. & pl. 10. fig. 4, 5 & 6.

Au reſte le deſſus de ces fourreaux eſt uni; ils ſemblent compoſés d'une épaiſſe membrane; on ſent qu'ils ont aſſés de force ſi on les preſſe doucement entre deux doigts. Leur capacité, & ſur-tout leur longueur ſurpaſſe beaucoup ce que le corps de l'inſecte en demanderoit, s'il y étoit tranquille; mais cet habit eſt pour lui une eſpece de cellule, où il a beſoin au moins de ſe pouvoir retourner bout pour bout, & de faire divers autres mouvemens.

Les fourreaux des teignes d'ormes * ont le premier coup d'œil pour eux; ils ſemblent plus travaillés, mieux façonnés que ceux de pluſieurs autres teignes: leurs figures ne ſont pourtant pas conſtamment les mêmes, mais en général on peut les comparer à celles de quelques poiſſons, tels que les carpes. Ce ſont à la vérité des figures de poiſſon bien en petit. La partie qui répond au ventre eſt plus renflée que le reſte, & arrondie; de-là, en allant vers la queuë le fourreau s'applatit, & ſe termine aſſés comme la queuë d'un poiſſon *. Le bout vers lequel eſt la tête de l'inſecte, eſt un peu recourbé vers le ventre, il a une ouverture ronde & rebordée. * Mais ce qui fait que ce fourreau imite le plus la figure d'un poiſſon, c'eſt que ſa partie ſupérieure, celle qui répond ordinairement au dos de l'inſecte, eſt ornée de dentelures * qui reſſemblent aſſés à ces aîlerons ou pinnes que les poiſſons ont ſur le dos.

* Pl. 8. fig. 1, 2, 3, 4, 5, &c. & pl. 9. fig. 3.

* Pl. 8. fig. 4, 6, 13. & pl. 9. fig. 3.

* Pl. 8. fig. 1, 2, 3 & 4. *e*.

* Fig. 3. *d*, *d*.

C'eſt ſur ces fourreaux des teignes d'ormes qu'il eſt plus aiſé que ſur tous autres, de s'éclaircir, ou au moins de prendre des ſoupçons bien fondés de la matiére dont ils ſont faits. Nous avons déja dit qu'en général ceux de toutes eſpeces ſont de couleur de feuille ſéche; ils ne différent guéres en couleur, qu'autant que des feuilles ſéches de différens arbres en différent entr'elles. Si on les examine à la loupe, on découvre aiſément entr'eux & les feuilles ſéches d'autres reſſemblances que celles de la couleur; on y obſerve des nervûres, des fibres * pareilles à celles des feuilles; on voit que ces fibres & ces nervûres forment par leur rencontre, de petits compartimens, un rézeau qu'on reconnoît pour celui d'une feuille. Enfin malgré la forme ſinguliére de ces fourreaux, & malgré quelques autres particularités qu'on leur remarque, & qu'on ne voit pas aux feuilles, il devient très-probable qu'ils ſont faits de feuilles ſéches. Mais comment l'inſecte tire-t-il des

* Pl. 8. fig. 3. & pl. 9. fig. 3.

feuilles la matiére propre à ſe vêtir! Comment s'y prend-il pour lui donner la forme ſinguliére qu'a le fourreau! quels ſont les apprêts qu'il ſçait donner à cette matiére, pour que les fourreaux qui en ſont faits, ne ſoient point trop fragiles, & pour qu'ils différent encore par d'autres endroits des feuilles ſéches ordinaires! c'eſt ce que j'ai inutilement tâché de deviner; aucune de mes conjectures n'a atteint préciſément le vrai, il a fallu que l'inſecte lui-même me montrât tous ſes procédés. Pour être en état de les raconter clairement, & tels qu'il me les a fait voir, je dois commencer par expliquer comment il ſe nourrit.

Dès qu'il ſe tient continuellement ſur des feuilles, on imagine aſſés qu'elles doivent lui fournir un aliment convenable: c'eſt des feuilles auſſi qu'il ſe nourrit, mais ce n'eſt point du tout à la façon de ces chenilles, de ces hannetons, & de tant d'autres inſectes qui rongent en entier ou en grande partie les feuilles auxquelles ils s'attachent; nos teignes ménagent mieux celles de nos arbres, elles n'altérent pas la figure des feuilles dont elles vivent. J'ai déja dit que c'eſt en-deſſous de la feuille qu'elles ſe tiennent; mais je n'ai point encore dit qu'elles ne la touchent préciſément que par le contour de cette ouverture ronde * du fourreau, par laquelle elles font ſortir leur tête quand il leur plaît; de ſorte que la longueur du fourreau fait toûjours un angle avec le plan de la feuille *, ſouvent de 45 degrés, quelquefois plus grand, quelquefois plus petit. La direction du plan de l'ouverture du fourreau, avec la longueur de ce même fourreau, détermine l'inclinaiſon du fourreau avec la feuille, & cette direction du plan de l'ouverture n'eſt pas la même dans tous les fourreaux. Quoi qu'il en ſoit, repréſentons-nous l'ouverture du fourreau de la teigne, appliquée contre le deſſous d'une feuille, & que le reſte du fourreau ou le

* Pl. 8. fig. 1, 2, 3, 4, &c. *t.*

* Pl. 8. fig. 24. *t, t, &c.* & pl. 9. fig. 3.

corps de l'inſecte qui y eſt contenu, eſt en l'air & comme pendant au-deſſous de la feuille. La teigne qui a beſoin de manger, fixe ce fourreau dans la poſition où nous venons de le conſidérer; elle ſçait filer, comme le ſçavent les autres chenilles. Soit avec des fils, ſoit avec la matiére propre à les compoſer, elle attache les bords de l'ouverture de ſon fourreau contre la feuille: elle a beſoin qu'il ſoit ainſi aſſujetti. Dès qu'il l'eſt, elle eſt en état de détacher la nourriture qui lui eſt propre.

Une feuille, telle que ſont celles des ormes, eſt aſſés mince, on ſçait pourtant qu'elle eſt compoſée de deux membranes; l'une en forme le deſſus, & l'autre en forme le deſſous. C'eſt entre ces deux membranes qu'eſt renfermé le parenchime, la pulpe de la feuille, cette ſubſtance comme véſiculaire, qu'on appelleroit volontiers la chair de la feuille. Si cette ſtructure de la feuille n'étoit pas connuë, les vers mineurs, dont nous avons traité dans le premier Mémoire de ce volume, nous l'euſſent découverte, & nos teignes ſeroient propres encore à nous la faire connoître. Elles ne prennent pour nourriture que ce parenchime, cette ſubſtance charnuë qui eſt renfermée entre la membrane ſupérieure & la membrane inférieure. La teigne qui vient d'attacher ſon fourreau, perce la partie de la membrane qui répond à ſon ouverture. Le trou étant fait, elle ronge tout ce qui ſe trouve de parenchime juſqu'à l'autre membrane, ou à la membrane ſupérieure; mais jamais elle ne perce celle-ci, jamais elle ne perce la feuille de part en part; le parenchime qu'elle rencontre en chemin, eſt ſon aliment. Si elle ſe contentoit de celui qui eſt vis-à-vis de l'ouverture, elle ſe contenteroit de bien peu; pour un ſeul repas il lui en faut beaucoup davantage; auſſi voit-on ſa tête avancer & ſe recourber *; elle mine entre les deux membranes, & ſucceſſivement dans tout le contour du

* Pl. 8. fig. 12 & 13.

trou; elle en détache la ſubſtance charnuë qu'elle dévore à meſure, & écarte en même temps les deux membranes l'une de l'autre, plus qu'elles ne le ſont dans leur état naturel; elle ſe fait par-là une place capable de contenir la partie de ſon corps qui doit y entrer. La feuille devient tranſparente dans ces endroits, elle laiſſe appercevoir tous les mouvemens de la teigne. Par-tout où ſa tête peut atteindre, l'opacité, & en même temps le verd de la feuille diſparoiſſent; elle atteint toûjours de plus loin en plus loin, pour cela elle ſort toûjours de plus en plus de ſon fourreau; par conſéquent la partie de ſon corps qui y reſte, eſt toûjours de plus en plus petite, & fait un angle avec celle qui en eſt dehors. Quand elle a rongé pendant quelques heures, il n'y a ſouvent que le bout de ſa queuë qui y reſte. Il eſt donc néceſſaire alors que ce fourreau ſe ſoûtienne ſeul, & de-là vient la néceſſité de la précaution qu'elle prend de le coller, & de border le contour du trou* de la feuille d'un cordon de ſoye qui tient au contour de l'ouverture du fourreau. Là il eſt fixe & toûjours prêt à recevoir l'inſecte quand il lui prend envie d'y rentrer, & il y rentre de lui-même de temps en temps, ſoit lorſqu'il veut ſe donner du repos, ſoit lorſqu'il veut pénétrer dans l'épaiſſeur de la feuille, dans des côtés oppoſés à ceux où il pénétroit auparavant. Ainſi il eſt toûjours à couvert lorſqu'il prend de la nourriture, comme lorſqu'il eſt dans l'inaction, puiſque la feuille même d'où il la détache, le couvre. Pour peu auſſi qu'il s'apperçoive de quelques mouvemens extraordinaires dans la feuille, il s'en retire vîte, & rentre à reculons dans ſon étui.

* Pl. 9. fig. 4. rr.

C'eſt pourtant en empêchant quelques teignes des feuilles d'ormes de rentrer dans leur fourreau, que je ſuis parvenu à obſerver pour la premiére fois tout l'art qu'elles employent à ſe vêtir. J'ai ſaiſi doucement & preſtement les

les fourreaux * de pluſieurs teignes qui s'étoient avancées loin pour manger; j'ai retiré ces fourreaux * auſſi vîte que je les avois ſaiſis. Les inſectes logés en grande partie, & même eramponnés entre les deux membranes de la feuille, n'ont pû ſuivre leur habit, ils s'en ſont trouvé dépouillés. Sans leur avoir fait aucun autre mal, je les ai donc mis dans la néceſſité de ſe vêtir, & quelques-uns, dont le nombre cependant a été le plus petit, l'ont entrepris. * Pl. 8. fig. 13. * *f.*

Suivons une de ces teignes * qui a bien voulu faire uſage de ſon induſtrie ſous mes yeux, à qui ſon fourreau vient d'être arraché; elle commence par faire ſortir ſon derriére par le trou * percé dans une des membranes de la feuille; elle cherche ſon habit en tâtant à droit & à gauche; mais après être ſortie preſqu'en entier ſans le retrouver, elle prend le parti de rentrer dans la feuille auſſi avant qu'il eſt poſſible. L'eſpace qu'elle avoit creuſé en détachant la nourriture qui lui étoit néceſſaire, étant trop petit pour recevoir ſon corps s'il y étoit étendu en ligne droite, elle travaille à aggrandir cet eſpace. Qu'elle eût beſoin de manger ou non, elle continuë de ronger la ſubſtance de la feuille compriſe entre les deux membranes, & à force de ronger, elle parvient à ſe faire une place où elle peut être à l'aiſe *. En attendant qu'elle ait un habit, la voilà déja à couvert: elle eſt couchée entre les deux membranes de la feuille, comme entre deux couvertures, & environnée de matiére propre à lui fournir des alimens. Elle n'y reſte pas long-temps tranquille, bien-tôt on la voit recommencer à miner avec une nouvelle ardeur; le tranſport des décombres ne l'embarraſſe pas, puiſqu'elle mange tout ce qu'elle détache du trou qu'elle aggrandit. En l'étendant, elle ſe loge déja plus au large; mais ce qui eſt plus eſſentiel, c'eſt qu'elle prépare en même temps l'étoffe propre à ſe faire un habit. Les deux membranes dont nous avons tant parlé * Pl. 8. fig. 14. *e.* * *d.* * Fig. 14. *o r p.*

juſqu'ici, ſont cette étoffe, le drap dont il doit être fait. Les pieces n'ont pas beſoin d'être bien grandes, elles le ſont cependant par rapport à la grandeur de l'inſecte; car un fourreau neuf a au moins le double de la longueur du corps de ce petit animal, & ſouvent il en a bien davantage. Ces morceaux de membranes n'ont pas toûjours les mêmes figures; dans les circonſtances dont nous parlons, ils en ont aſſés ſouvent une qui approche de celle d'un rectangle; chaque morceau eſt ſouvent borné par deux des fibres principales qui partent de la nervûre qui diviſe la feuille en deux ſelon ſa longueur. Dans cette partie de la feuille, les deux membranes ſont donc ſéparées l'une de l'autre, tout parenchime a été détaché; elles n'ont rien de verd; elles ont alors une couleur blancheâtre; elles ſont très-tranſparentes; non-ſeulement elles laiſſent voir le corps de l'inſecte, elles ne dérobent même aucun de ſes mouvemens. Du reſte en les préparant, il a pris grand ſoin de les conſerver ſaines & entiéres, il n'y a pas fait la moindre petite fente; la ſeule ouverture qui s'y trouve, c'eſt celle qui lui a d'abord donné entrée; mais ce trou * eſt alors à un des bouts de la membrane préparée, & dans une partie qui ſera inutile.

* Pl. 8. fig. 14. o.

En cet état, chacune de ces deux membranes eſt pour notre teigne, ce qu'eſt pour un tailleur une piece de drap, & un tailleur ne s'y prendroit pas autrement qu'elle va faire. L'habit qu'elle ſe veut tailler, doit être compoſé de deux morceaux égaux & ſemblables, qui doivent être réunis enſemble au-deſſus du dos, & au-deſſous du ventre; elle va couper ſur chacune de ces membranes un morceau de telle figure & grandeur qu'il formera la moitié de l'habit; & cela auſſi exactement & auſſi réguliérement que ſi elle avoit un patron qui la guidât. Ses dents ou ſerres lui ſervent de ciſeaux pour couper chacune de ces pieces; des

ciſeaux ordinaires ſont à la vérité des outils qui coupent plus vîte, néantmoins les pieces ne ſont pas long-temps à couper; tout l'ouvrage va aſſés ſromptement, puiſqu'un habit peut être commencé & fini en moins de douze heures, à le prendre depuis que l'inſecte a percé une feuille, juſqu'à ce qu'il l'ait rendu parfait, & qu'il l'ait mis en état d'être emporté. Ainſi la teigne n'a pas ſeulement fait ſon habit en douze heures, ce temps lui a ſuffi de plus pour en fabriquer ou préparer l'étoffe.

Si chacun des morceaux qui doivent compoſer l'habit, avoit une figure réguliére, s'ils étoient ronds ou quarrés, par exemple, leur coupe n'auroit pas de quoi nous ſurprendre ſi fort; les fibres entre leſquelles les membranes ſe trouvent renfermées, pourroient déterminer néceſſairement l'inſecte à les tailler quarrément; certains mouvemens néceſſaires de ſon corps pourroient auſſi le forcer à les couper en rond. Mais on ne peut voir ſans étonnement que ces pieces ſont contournées avec une ſorte d'irrégularité néceſſaire à la forme du fourreau; la coupe du morceau de drap propre à faire le devant ou le derriére d'un de nos habits, n'a peut-être pas des contours auſſi difficiles, ou plus difficiles à ſuivre. Ces morceaux de membranes doivent être coupés à un bout plus larges du double, qu'ils ne le ſont à l'autre; en venant du bout large au plus étroit, ils ſe courbent doucement, mais ils ſe courbent différemment de chaque côté; le bord d'un des côtés eſt un peu concave, & le bord de l'autre côté eſt convexe. Le petit bout eſt l'endroit où doit être le trou par où la tête de l'inſecte ſortira; il faut qu'il y ait une échancrûre près de ce bout, afin que cette partie étant appliquée ſur la feuille, le reſte du tuyau en ſoit diſtant. Enfin cette figure eſt ſi contournée & ſi irréguliére, qu'il eſt très-difficile de la décrire. Cependant l'inſecte n'a rien qui le conduiſe à couper des

morceaux de feuilles ſuivant de tels contours. Il ſemble vouloir nous prouver qu'il a l'idée de leur figure, & qu'il ſçait agir ſuivant cette idée.

Quoi qu'il en ſoit, il eſt aiſé au moins à notre teigne de tailler les deux pieces, de façon qu'elles ayent chacune préciſément la même figure & les mêmes contours, puiſqu'elles ſont toûjours l'une vis-à-vis de l'autre, & qu'elle eſt placée entr'elles; pour s'y moins méprendre, après avoir coupé une portion d'une des pieces, elle coupe la portion correſpondante de l'autre. Quoique détachées, elles ne laiſſent pas de tenir au morceau dont elles ont été coupées, elles y reſtent comme encadrées*. Les petites dentelures qui y ont été faites néceſſairement pendant que l'inſecte les ſéparoit, les y tiennent engrainées; il n'y a pas à craindre qu'elles tombent.

* Pl. 8. fig. 14. f.

Voilà l'habit taillé, mais il reſte à le finir. Nous avons dit que ſa grandeur n'eſt pas proportionnée à celle du corps de la teigne, mais qu'elle l'eſt aux mouvemens qu'elle aura à s'y donner; que comme elle doit s'y retourner, il doit avoir une largeur & une longueur qui ſemblent excédentes; elle a même beſoin de s'y retourner bien des fois avant que de le rendre parfait. Nous avons laiſſé les deux pieces qui le doivent compoſer, comme flotantes l'une vis-à-vis & au-deſſus de l'autre; il reſte à les aſſembler, à les bien unir enſemble. L'art de coudre n'eſt pas connu de notre inſecte, mais nous avons déja vû qu'il ſçait celui de filer: c'eſt avec des fils tirés de la filiére, qui eſt un peu au-deſſous de la bouche, qu'il attache enſemble les deux bords des deux pieces; & il les attache ſi ſolidement, ſi bien & avec tant de propreté, que quand l'habit eſt fini, quoiqu'on ſçache les endroits où les deux bords ont été ajuſtés l'un contre l'autre, on a peine à les reconnoître, même avec le ſecours de la loupe.

Il m'a paru que la teigne ne ſe preſſoit pas d'aſſembler entiérement les deux pieces, ou de les aſſembler tout du long, qu'elle les attachoit d'abord en différens endroits aſſés éloignés les uns des autres. Elle attend à les aſſujettir par-tout fixement, juſqu'à ce qu'elle leur ait fait prendre la vraye courbûre, la vraye rondeur qu'elles doivent avoir. Ces pieces conſidérées comme planes, ont bien les contours qu'elles doivent avoir, la coupe les leur a donnés, mais elles ont à prendre leur forme en boſſe *, & à prendre, pour ainſi dire, le bon pli ſur le corps même de l'animal. C'eſt auſſi en ſe retournant, en ſe mettant dans toutes les poſitions, où il aura par la ſuite beſoin de ſe mettre, qu'il les écarte l'une de l'autre autant qu'elles le doivent être, & qu'il leur donne de la convexité. * Pl. 8. fig. 14. f.

La partie du fourreau par où ſort la tête de l'inſecte; eſt comme une petite portion de cylindre creux, qui fait un coude avec le reſte; au lieu que ce bout eſt arrondi, l'autre bout eſt applati dans les fourreaux de nos teignes d'orme: les deux membranes appliquées l'une contre l'autre, donnent à cette derniére partie de leur fourreau une ſorte de reſſemblance avec la queuë d'un poiſſon *. Quand la teigne achéve d'aſſembler les deux pieces du fourreau, elle n'aſſemble point cette portion qui ſe termine en queuë; les parties qui la compoſent doivent être en état de ſe ſéparer l'une de l'autre, toutes les fois que l'inſecte a des excrémens à rejetter; il va alors à reculons vers le bout plat du fourreau, il force les deux membranes * à s'écarter, & par l'ouverture qu'elles laiſſent entr'elles, il pouſſe dehors un petit grain noir; cette opération finie, il revient vers l'autre bout du tuyau, & l'ouverture de la queuë du fourreau ſe referme par le reſſort des parties qui la forment. * Pl. 9. fig. 3. * Pl. 9. fig. 3. d.

Son travail ne ſe borne pas à bien aſſembler les deux pieces qui compoſent l'habit; après qu'elle les a jointes

enſemble ſuffiſamment, pour qu'elles puiſſent ſoûtenir, ſans ſe ſéparer, la peſanteur de ſon corps, & ſes différens mouvemens, on voit la teigne aller & revenir d'un bout de l'habit à l'autre, & frotter en même temps avec ſa tête la ſurface intérieure des deux membranes dont il eſt compoſé. Il pouvoit y être reſté des inégalités qu'elle n'aime pas à ſentir contre ſa peau; ſes frottemens de tête les applaniſſent, les liſſent. Elle ne ſe contente pas même d'unir l'étoffe de ſon habit, elle la fortifie, principalement dans l'étenduë que ſon corps y doit le plus occuper, c'eſt-à-dire, depuis l'ouverture par laquelle la tête peut ſortir juſqu'environ à la moitié de ſa longueur; là ſur-tout le fourreau a une épaiſſeur & une ſolidité qui ſurpaſſent beaucoup celles de la mince membrane qui recouvre une feuille; il les doit à une doublûre qui y a été appliquée. Elle eſt compoſée de fils ſi exactement collés, ſi parfaitement réunis, qu'on ne peut venir à bout de les bien ſéparer; ils forment une eſpece d'enduit qui rend opaque ce fourreau compoſé de membranes très-tranſparentes.

Enfin les parties de l'habit étant ſolidement réunies, étant ſuffiſamment fortifiées où elles ont beſoin de l'être; en un mot, l'habit étant fini, la teigne ſonge à le retirer de ſa place *, car il eſt, pour ainſi dire, toûjours reſté ſur le même établi; il eſt même reſté engrainé dans les bords des pieces de la feuille où il a été coupé; il n'y a donc plus qu'à le dégager des parties dans leſquelles il eſt encadré. Cette opération demande que l'inſecte faſſe plus uſage de ſa force que de ſon adreſſe. Il fait ſortir ſa tête * & les jambes qui en ſont les plus proches, par l'ouverture du nouveau fourreau; ſes jambes s'accrochent à quelque portion de la feuille ſur laquelle il ſe tire, & tire en même temps ſon fourreau en avant, car il le ſaiſit intérieurement avec le reſte de ſon corps, & principalement avec les crochets des

* Pl. 8. fig. 14. a.

* a.

jambes membraneuſes. Le nouvel habit ne céde pas aux premiers efforts; lors même qu'il ne tient à rien, il eſt une aſſés peſante charge pour le petit animal qui le porte; la teigne réïtére donc pluſieurs fois les mêmes tentatives; elle s'accroche à différentes parties de la feuille, & ſous différentes inclinaiſons; enfin le fourreau ſe débarraſſe de l'eſpece de cadre qui le retenoit. L'inſecte alors marche, il emporte ſon habit, & va s'appliquer ſur quelqu'autre feuille, ou ſur une autre partie de la même feuille. Là il la perce pour en tirer de la nourriture de la maniére dont nous l'avons expliqué.

C'eſt par force que nous avons fait travailler à ſe faire un habit, la teigne d'orme dont nous venons de ſuivre les procédés; les fourreaux qu'elles ſe font de bon gré, ſont mieux façonnés, & à un peu moins de frais. Celui dont nous venons de parler *, & quelques autres que j'ai fait faire de la même maniére, n'avoient point par deſſus ces dentelures que nous avons comparées aux aîlerons ou pinnes que les poiſſons portent ſur le dos. Elles ornent fort l'habillement; on ne ſoupçonnera pourtant pas nos teignes de les y mettre pour la parûre; mais il y a peut-être moins de travail pour elles dans le fourreau orné, que dans le fourreau uni. Du moins eſt-il ſûr qu'elles travaillent plus à leur aiſe l'habit bien découpé que l'habit uni. Les dentelures qui parent ce fourreau, ſont celles de la feuille dans laquelle il a été taillé. Lorſque les teignes des ormes ſe veulent faire un habit, l'étenduë de la partie dans laquelle elles ſe propoſent de miner, d'ôter le parenchime, de bien ſéparer les deux membranes l'une de l'autre, l'étenduë, dis je, de cette partie comprend pluſieurs dentelures *. Après que l'inſecte a creuſé ce qui eſt à une certaine diſtance du bord, on le voit aller ſucceſſivement dans chacune des dentelures qu'il a fait entrer dans le plan

* Pl. 8. fig. 15.

* Fig. 17. *a b q.*

de ſon ouvrage ; là il ôte comme ailleurs tout ce qu'il y a de ſubſtance ſpongieuſe & verte entre les deux membranes; mais il ſe donne bien de garde de les ſéparer l'une de l'autre juſqu'à leur bord extérieur; là elles ſont réunies l'une à l'autre par la nature, & par conſéquent mieux qu'elles ne pourroient être par ouvrage d'inſecte. La courbûre du contour de la feuille eſt auſſi celle qui convient à la partie ſupérieure du fourreau, à celle qui eſt au-deſſus du dos. Ici l'épargne dans la façon de couper & dans celle de coudre eſt donc viſible; la teigne n'a à couper les membranes que d'un côté, que de celui qui ſe doit trouver immédiatement au-deſſous du fourreau ou du ventre; & par la même raiſon, il n'y a qu'un côté où elle ſoit obligée d'aſſembler les deux membranes; le travail de miner les dentelures ne doit être compté pour rien, parce que la teigne mange en minant, & il vaut autant manger là qu'ailleurs. Si elle laiſſoit le parenchime dans les dentelures, l'habit en ſeroit appéſanti; d'ailleurs ſi le parenchime ſe deſſéchoit dans les dentelures, il les rendroit plus roides & plus caſſantes.

Le grand reproche qu'on a fait à ces mouches ſi induſtrieuſes & ſi laborieuſes, aux abeilles, c'eſt la régularité & l'uniformité conſtantes qu'elles obſervent dans la conſtruction de leurs cellules. Les ouvrages de nos teignes ne donnent pas lieu à un pareil reproche; elles ſe conduiſent différemment, ſelon que les circonſtances le demandent. Pour en donner une premiére preuve, je vais décrire tout le travail que j'ai vû faire à une teigne qui avoit miné près du bord d'une feuille d'orme, qui d'elle-même étoit ſortie de ſon vieux fourreau, & qui étoit occupée à préparer l'étoffe dans laquelle elle vouloit s'en couper un neuf. Elle avoit déja miné une aſſés grande place, & même dans tous les recoins de ſes dentelures*; elle ne s'attendoit

* Pl. 9. fig. 9. *p d.*

pas

pas à avoir à faire l'ouvrage que je lui donnai. Avec des ciſeaux j'emportai le bord de la feuille juſqu'à l'origine des dentelures *. Dès lors les deux membranes ſe trouvérent ſéparées l'une de l'autre dans le contour du bord que j'avois coupé. La teigne n'héſita pas à ſe déterminer pour le ſeul parti qu'il y avoit à prendre; preſque ſur le champ elle travailla à attacher l'un contre l'autre le bord de chaque membrane, elle les lia enſemble avec des fils de ſoye. Cela fut achevé en moins de ſept à huit minutes. Quand elle eut remedié au dérangement que j'avois cauſé, elle reprit ſon premier travail, elle continua de miner; elle n'avoit pourtant pas encore miné toute l'étenduë qu'elle vouloit qui le fût, qu'elle commença une nouvelle manœuvre. Elle parcouroit ſucceſſivement différentes parties d'une portion de l'eſpace dont elle avoit enlevé le parenchime, elle les frottoit avec le deſſous de ſa tête; ſon unique but & ſon unique ouvrage n'étoit pas d'applanir les membranes dans cet endroit. A meſure qu'elles étoient frottées, elles devenoient plus opaques; d'où il ſuit qu'elle y adjoûtoit quelque choſe, qu'elle les tapiſſoit de ſoye. Il y a plus, l'extérieur de cette portion de l'une & de l'autre membrane prenoit de la convexité, partie de la rondeur propre au fourreau; enfin il ſembloit, & cela étoit réellement ainſi, qu'elle avoit déja fait là une eſpece de fourreau *. Les procédés que nous rapportons actuellement, & ceux dont il nous reſte à parler, ne ſont pas préciſément les mêmes que ceux de la teigne que nous avions miſe dans la néceſſité de ſe faire un habit en pleine feuille, ils devoient être différens; & il eſt aiſé de voir en quoi ils devoient différer. Quand la teigne a préparé au milieu d'une feuille l'étoffe néceſſaire pour fournir aux deux pieces d'un habit complet, elle peut couper ces deux pieces; quoique coupées tout autour, elles peuvent reſter en place, chacune d'elles

* Pl. 9. fig. 6. *p o o d.*

* Fig. 7. *d o o p.*

eſt encadrée & ſoûtenuë par le frottement dans les bords de la partie dont elle a été priſe; & pour peu qu'il ſoit reſté quelque legére fibre, quelque petit filet qui n'ait point été coupé, chaque moitié de l'habit eſt ſuffiſamment retenuë dans l'établi, il n'y a pas à craindre qu'elle tombe. Mais lorſque le bord même de la feuille entre dans la compoſition de l'habit, lorſqu'il eſt commun aux deux pieces, il eſt évident que ſi la teigne coupoit chacune des pieces du ſeul côté où il reſte à la couper, ces pieces ne tiendroient pas contre la partie dont elles ont été ſéparées; elles ne ſeroient pas retenuës ſuffiſamment pendant que la teigne ſe donneroit les mouvemens néceſſaires, & ces pieces ne ſeroient plus aſſujetties comme elles le doivent être, pour que la teigne achéve d'en faire un habit. Qu'on me pardonne la longueur de ces détails néceſſaires pour faire connoître tout ce qu'ont d'ingénieux, &, ce ſemble, de raiſonné les procédés de notre inſecte, auxquels on en trouve peu de comparables parmi ceux des inſectes les plus induſtrieux. Notre teigne qui fait entrer le bord de la feuille dans ſon fourreau, ne doit donc pas ſe preſſer de couper les pieces du fourreau, elle n'en doit venir là que le plus tard qu'il eſt poſſible, que quand le fourreau eſt preſque fini. Auſſi commence-t-elle par donner une doublûre de ſoye à ce fourreau; elle fait le fourreau de ſoye qui doit doubler celui de feuille, avant que de couper le fourreau de feuille. Cela ſe voit très-clairement, on voit très-bien qu'il y a une portion de l'endroit miné, qui a pris la forme de tuyau, qui eſt obſcure, & que la teigne ne peut s'avancer entre les membranes dont la ſubſtance charnuë a été détachée, qu'en paſſant par l'un ou par l'autre bout du fourreau de ſoye. Je vis celle que nous avons laiſſé occupée à filer, ſortir en partie par un des bouts *, pour aller miner un nouvel eſpace; elle rentroit

* Pl. 9. fig. 7.

enſuite dans le fourreau de ſoye, elle l'allongeoit, ou elle le fortifioit par de nouvelles couches de fils ſoyeux ; elle revenoit enſuite miner, ſoit pour préparer de nouvelle étoffe, ſoit réellement pour manger; car la teigne dont je parle, fit ſon habit à ſon aiſe, elle y employa près de deux jours, pendant leſquels elle eut ſouvent beſoin de prendre de la nourriture. Elle eut beſoin auſſi de rendre des excrémens, & elle les alloit jetter à un des endroits du bord de la feuille, où elle n'avoit eu garde de réunir les deux membranes que j'avois ſéparées. Enfin je vis l'habit qui avoit pris ſa forme, c'eſt-à-dire, ſa convexité; il avoit même ſa couleur, la doublûre de ſoye la lui donnoit; mais les pieces d'étoffe étoient encore entiéres, & j'étois inquiet de ſçavoir comment la teigne alloit s'y prendre pour les couper. Elle me fit voir les moyens qu'elle s'étoit réſervés. Le fourreau de ſoye n'étoit pas auſſi complet qu'il le paroiſſoit à l'extérieur, tout du long d'un de ſes côtés, tout du long de celui qui dans l'état naturel, devoit couvrir le ventre de l'inſecte, ou plus clairement encore, tout du long du côté le plus proche du milieu de la feuille, le fourreau n'étoit que fauxfilé ou bagué. La teigne avoit laiſſé des eſpaces par où elle pouvoit faire paſſer ſa tête *, & par où elle la fit paſſer pour couper avec ſes dents chacune des membranes, pour ſéparer du reſte tout ce qui devoit appartenir au fourreau. Elle coupoit avec choix; elle ne coupa d'abord que les endroits qui avoient des fibres déliées; elle ne toucha pas aux groſſes fibres *; elle coupa ainſi tout ce qu'il y avoit de plus aiſé à couper, depuis aſſés près de l'endroit où devoit être le bout antérieur * du fourreau, juſqu'au bout poſtérieur *. Quand elle avoit coupé dans un endroit les membranes oppoſées, elle les attachoit enſemble. Enfin quand tout le facile, c'eſt-à-dire, quand la plus grande partie de la longueur, ou preſque toute la longueur du fourreau eût été

* Pl. 9. fig. 8.

* *fff.*

* *a.*

* *b.*

coupée & couſuë, elle vint couper trois à quatre groſſes
* Pl. 9. fig. 8. *fff.* fibres * qui juſques-là avoient été néceſſaires, elles avoient été le ſoûtien du fourreau; elle lia enſuite enſemble les petites portions du fourreau, ſur leſquelles ſe trouvoient les groſſes fibres. Le fourreau ne tenoit plus alors que par
* *a.* ſon bout antérieur *, elle coupa donc enfin les deux membranes de maniére que l'ouverture antérieure eût une inclinaiſon convenable. La teigne ſe trouva alors un habit neuf qui ne tenoit plus à rien, & qu'elle emporta; elle adjoûta à ſon aiſe de la ſoye aux endroits où il en falloit, elle en reborda l'ouverture antérieure.

Nous ferons faire encore une remarque par rapport à cette ouverture antérieure, c'eſt que la teigne la plaça dans un endroit directement oppoſé à celui où elle l'auroit placée, ſi je n'euſſe point coupé la dentelure: alors elle eût mis cette ouverture dans la portion des membra-
* Pl. 8. fig. 17 & 18. *a.* nes la plus proche de la queuë de la feuille *, & elle la mit dans la portion des mêmes membranes la plus proche de
* Pl. 9. fig. 8. *a.* la pointe *. En coupant le bord de la feuille, je lui avois ôté la courbûre qui détermine la teigne à placer l'ouverture antérieure du côté de la queuë de cette feuille; dès qu'elle ne put plus profiter de cette courbûre, quelqu'autre commodité l'engagea apparemment à la placer du côté oppoſé.

Enfin pour donner encore une preuve de l'eſpece d'intelligence qu'ont nos teignes de l'orme, pour prouver encore qu'elles ſçavent choiſir, je dirai que j'en ai vû qui, ſans y avoir été forcées, coupoient leur étoffe en pleine feuille. Le nombre de celles-ci eſt petit; elles peuvent être déterminées à en uſer de la ſorte par des circonſtances qui ne nous ſont pas trop connuës. Il peut, par exemple, arriver qu'elles ayent à travailler dans des feuilles qui commencent à devenir trop dures, à ſe trop deſſécher; alors ces feuilles ſont plus ſéches vers les bords que vers le milieu,

Un parenchime trop deſſéché ne donneroit peut-être pas aſſés de priſe aux dents ou ſerres de l'inſecte; il auroit peine à parvenir à ſéparer les deux membranes ſans les déchirer. Si en général le travail de cet inſecte eſt admirable, la plus grande merveille, la plus difficile à expliquer, à qui voudroit l'expliquer méchaniquement, c'eſt de ce qu'il ſçait s'y prendre différemment pour faire le même ouvrage, lorſque les circonſtances le demandent.

L'habit qui a été d'une grandeur convenable à une jeune teigne, ne doit plus avoir les dimenſions qui conviennent à celles d'un âge plus avancé. Nous avons dit ailleurs que les teignes des laines & des pelleteries ne changent pourtant jamais d'habit, mais qu'elles ont l'art d'allonger & d'élargir le leur, à meſure que l'accroiſſement de leur corps le demande. Pour nos teignes des feuilles, elles ont des habits qui ne ſont propres ni à être allongés, ni à être élargis, auſſi quand ils deviennent trop petits, elles n'y ſçavent autre choſe que ce que nous ſçavons en pareil cas, c'eſt de s'en faire un neuf d'une grandeur convenable.

Je ne ſuis point parvenu à les voir éclorre, à les voir ſortir de l'œuf, mais à en juger par la petiteſſe de quantité de fourreaux que j'ai obſervés, lorſque les ormes commençoient à ſe couvrir de feuilles, j'ai vû les teignes dans leur premiére robe. Dans le printemps j'en ai trouvé beaucoup dont les fourreaux n'avoient pas une ligne de long. Selon les proportions que nous avons données de la grandeur de l'habit nouvellement fait à celle du corps de l'inſecte, lorſque les teignes avoient taillé ceux-ci, la longueur de leur corps ne devoit être que d'environ un tiers de ligne. Communément l'accroiſſement des inſectes eſt prompt; dans la durée d'une vie qui ne doit guéres s'étendre par-delà celle d'une ſaiſon, tout doit s'achever promptement. Auſſi nos jeunes teignes croiſſent vîte,

bientôt leurs habits deviennent trop courts & trop étroits; alors elles ſongent à s'en faire de neufs. Ce n'eſt pourtant que preſſées par la néceſſité qu'elles y viennent; elles ſont ménagéres de leurs peines; elles ne s'aviſent guéres de quitter l'ancien habit, que lorſque leur corps étendu le remplit preſque d'un bout à l'autre; & pour n'avoir pas à recommencer ſi ſouvent, leur corps n'occupe guéres plus du tiers de la longueur de celui qu'elles ſe font enſuite; d'où il eſt aiſé de calculer qu'elles n'ont beſoin que de ſe faire trois fourreaux dans toute leur vie; le dernier leur dure plus long-temps que tous les autres enſemble. Si elles ſont obligées d'en changer, ce n'eſt jamais parce qu'ils ſe ſont uſés; elles ont donné de la ſolidité de reſte à l'étoffe dont ils ſont faits; & ils n'ont à ſoûtenir que de très-legers frottemens, puiſqu'ils ne touchent les feuilles que par leur ouverture. Peut-être ſeroit-il plus à craindre que la pluye ne les pourrît; mais y fuſſent-ils toûjours expoſés, elle auroit peine à le faire dans un mois ou deux, que doit durer celui qui ſert le plus long-temps; d'ailleurs ils ſont peu en riſque d'être mouillés, la feuille au-deſſous de laquelle ils ſont attachés, eſt pour eux un très-bon & très-grand parapluye.

Quand une teigne s'eſt déterminée à ſe faire un fourreau neuf, elle attache le bord de l'ouverture du ſien contre la feuille *, comme toutes ont coutume de le faire pour manger; auſſi la moins induſtrieuſe, mais la plus conſidérable partie de leur travail, eſt alors de bien manger, puiſque c'eſt en mangeant qu'elles vont creuſer dans l'épaiſſeur de la feuille, qu'elles vont ſéparer les deux membranes l'une de l'autre, & les dégager de tout parenchime, en un mot, préparer l'étoffe néceſſaire. Seulement eſt-il à remarquer que l'endroit où elles ont fixé le bout de leur fourreau, eſt peu éloigné du bord de la feuille & de ſa queuë. Elles la percent; après l'avoir percée, elles la minent

* Pl. 8. fig. 17. & 18 *f.*

non pas tout autour du trou, comme elles ont coûtume de faire quand elles mangent ſimplement pour manger, mais en allant en avant; de ſorte que quand elles ont creuſé aſſés loin pour ſe pouvoir loger entre les deux membranes*, elles ſe retirent entiérement de l'habit * où elles étoient trop à l'étroit; elles le laiſſent en arriére, & achévent de préparer l'étenduë de membranes, néceſſaire pour ſe tailler un habit, comme nous l'avons expliqué cy-devant; mais comme elles ne ſont pas auſſi preſſées qu'elles l'étoient quand nous les avons contraintes de ſe vêtir, leur ouvrage n'eſt quelquefois entiérement fini qu'au bout d'un ou de deux jours, ce que nous avons déja fait remarquer. Pendant le temps qu'elles employent à faire leur nouvel habit, elles mangent peut-être plus qu'à l'ordinaire, puiſque leur ouvrage n'avance qu'à proportion de la nourriture qu'elles détachent de la feuille; elles ont donc beſoin de ſe vuider, pour cela elles rentrent de temps en temps dans le vieux fourreau; elles font remonter leur derriére juſqu'à ſon bout poſtérieur qui ne manque pas alors de s'ouvrir pour laiſſer ſortir un petit grain noir & dur, qui eſt comme dardé à quelque diſtance du fourreau. Elles retournent enſuite dans la feuille qu'elles ont creuſée pour continuer leur travail.

* Pl. 8. fig. 17. *a b q.* * *f.*

La partie de la feuille à laquelle a été attaché l'ancien habit, n'eſt jamais compriſe dans l'étenduë des pieces qu'elles coupent pour s'en faire un nouveau; par conſéquent lorſque ce dernier eſt fini, lorſque l'inſecte l'emporte, il laiſſe l'autre collé & appliqué contre la feuille, dans la place où il l'a aſſujetti * d'abord. Cet ancien fourreau eſt poſé comme il le ſeroit, s'il renfermoit une teigne; mais il eſt toûjours aiſé de reconnoître qu'il eſt vuide, & qu'il a été abandonné; on en a une preuve preſque certaine, lorſqu'on voit qu'il touche à un endroit d'où une portion de la feuille a été ôtée *,

* Pl. 7. fig. 7. *k.* pl. 8. 18. *f.*

* Pl. 7. fig. 7. *g.*

Il y a auſſi un ſigne à peu-près du même genre, qui peut conduire à trouver de nos teignes ſur les arbres, & à reconnoître, preſqu'au premier coup d'œil, ſi les arbres en ont, ou s'ils n'en ont pas. Lorſqu'on voit des feuilles dont certaines portions ſont ſéches *, pendant que tout ce qui les environne a ſa verdeur & ſa fraîcheur naturelle, l'intérieur des endroits qui ſemblent deſſéchés, a été rongé par nos inſectes. Si on n'en trouve pas ſur le deſſous de ces feuilles, on n'a qu'à ſe donner la peine d'examiner les feuilles voiſines, & on y en découvrira. Si l'arbre qu'on obſerve a quantité de feuilles qui ont de ces portions ſéches, on y trouvera bon nombre de teignes; on y en trouvera peu, s'il y a peu de ces feuilles maltraitées, & il ſera rare d'en trouver ſur les arbres dont les feuilles paroîtront ſaines. On les rencontre ſur les arbres dès qu'ils commencent à ſe couvrir de feuilles.

* Pl. 8. fig. 12.

Il y a pourtant d'autres inſectes que nos teignes, qui travaillent dans l'épaiſſeur des feuilles, tels ſont ces mineurs qui ont fourni la matiére du premier Mémoire. Mais on ne ſçauroit confondre les endroits d'où ils ont tiré le parenchime, avec ceux d'où il a été tiré par nos teignes. Ces autres inſectes reſtent dans l'épaiſſeur de la feuille juſqu'à ce qu'ils ſoient près de ſe métamorphoſer, ils y font pour l'ordinaire leurs excrémens qu'on y rencontre, ſi on ne rencontre pas les inſectes mêmes. D'ailleurs les endroits qui ont été ſuccés & deſſéchés par nos teignes, ont toûjours une de leurs membranes percée par un trou * de grandeur ſenſible, qu'on ne voit point à ceux qui l'ont été par d'autres mineurs.

* Fig. 12. *o.*

Depuis que j'ai connu les ſignes qui indiquent des teignes, non-ſeulement je les ai trouvées ſans peine ſur les arbres où elles ſont très-communes, & où je ne les voyois pas auparavant, je les ai même trouvées ſur des arbres où elles

elles ſont beaucoup plus rares, ſur les charmes, ſur les hêtres, ſur les poiriers, ſur les pommiers, ſur les cerifiers, ſur les pêchers, ſur les pruniers; & on en trouvera apparemment ſur bien d'autres arbres, ſi on ſe donne la peine de les y chercher; mais cette recherche n'offrira rien d'intéreſſant, à moins qu'elle ne conduiſe à découvrir quelque fourreau d'une ſtructure différente de celle des fourreaux que nous avons examinés, & qui demande quelqu'induſtrie particuliére. Car après tout, on aime à apprendre juſqu'où va le génie de certains inſectes, on les admire avec raiſon, lorſqu'on leur voit faire des ouvrages qui ſemblent ſuppoſer de l'intelligence; mais on n'eſt pas plus touché de voir faire de pareils ouvrages par vingt ou trente différentes eſpeces d'inſectes, qu'on l'eſt de les voir faire par deux ou trois, ou même par une ſeule eſpece.

Je dois pourtant avertir que ce n'eſt pas ſeulement ſur les arbres & ſur les arbriſſeaux qu'on rencontre des teignes qui s'habillent des membranes, & qui ſe nourriſſent de la ſubſtance de leurs feuilles; il y en a qui ſe tiennent ſur de ſimples plantes. M. Bernard de Juſſieu en a obſervé une eſpece ſur les feuilles d'un lichnis *, & il a eu ſoin de la faire deſſiner par M. Aubriet. M. Baron m'en a envoyé de Luçon en Poitou, une jolie eſpece * qui s'attache aux feuilles de l'eupatoire. J'en ai trouvé une eſpece qui s'arrête volontiers ſur les graines de l'arroche & plus ſouvent que ſur les feuilles de cette plante, & qui eſt fort ſemblable à celle qui aime l'eupatoire.

* Pl. 8. fig. 21, 22, 23, & 24.

* Pl. 10. fig. 1, 2, 3 & 6.

Une des principales variétés que nous avons obſervées entre les fourreaux de ces ſortes de teignes, c'eſt que les uns ſont de ſimples tuyaux preſque ronds, & que les autres ſont ornés par deſſus de dentelures. Nous avons déja dit que les dentelures n'entrent pour rien par elles-mêmes dans le plan de la coupe de l'habit, elles n'y entrent que

parce que ces insectes paroissent aimer en général à en faire le dessus du contour de la feuille; il leur est aisé de trouver des portions de ces bords de feuilles, qui ayent la courbûre qui convient au dos de leurs habits de moyen âge, & quelquefois des plus grands habits; ils choisissent même par préférence la courbûre de la partie de la feuille la plus proche de sa queuë. Il n'y a donc de dentelures sur le fourreau que quand la feuille dont l'insecte le fait, est dentelée, & que quand il a fait entrer les bords de la feuille dans les pieces nécessaires pour le former; ainsi les teignes qui font leurs fourreaux de feuilles de chênes, & de certaines feuilles de poiriers, ont des fourreaux sans dentelures *; au lieu que celles qui font les leurs de feuilles de cerisier, de pommier *, mais sur-tout de feuilles d'ormes, sont dentelées.

* Pl. 7. fig. 2, 3, 8.

* Fig. 13 & 15.

J'ai pourtant observé constamment que les petits fourreaux des teignes d'ormes, ceux des jeunes teignes, n'avoient aucunes dentelures, quoique les jeunes feuilles d'ormes soient dentelées. Je croirois donc volontiers qu'elles les font de feuilles ou petales de la fleur de cet arbre, qui sont vertes & assés solides.

Une autre variété entre les fourreaux, & qui est digne d'être considérée, c'est celle de la forme du bout qui laisse sortir les excrémens. Ce bout est plat dans les fourreaux des teignes d'ormes *, il est arrondi dans ceux des jeunes teignes du poirier, qui sont ordinairement faits en bec de corbin *; mais dans présque tous les autres fourreaux de teignes, ce bout est formé par la rencontre de trois pieces angulaires qui lui donnent trois especes de cornes disposées comme celles des bonnets quarrés. Quand l'insecte est vers l'ouverture antérieure de son fourreau, les trois pieces angulaires ferment le bout postérieur *. Chacun des côtés d'une des pieces est alors appliqué contre un des côtés

* Pl. 9. fig. 3. *ll.*

* Pl. 7. fig. 9.

* Pl. 9. fig. 10. & pl. 10. fig. 4.

d'une des deux pieces entre leſquelles elle eſt placée, & chacune des pieces alors devient concave vers l'extérieur du fourreau; elles deviennent par conſéquent convexes vers le dedans, elles y vont toutes ſe rencontrer pour boucher l'ouverture. C'eſt à la rencontre des deux côtés de deux différentes pieces que ſe forment les angles ſolides ou cornes *. Cette ſtructure du bout poſtérieur augmente la difficulté de la coupe des pieces qui doivent compoſer un nouveau fourreau. La coupe de ces habits dont le bout poſtérieur eſt à trois cornes, ne doit pas être la même que celle des habits dont le bout eſt plat. Pour faire les premiers, il faut que les teignes ayent, pour ainſi dire, l'idée d'un patron fort différent de celui du patron des autres. Les deux pieces qui compoſent les fourreaux à bout poſtérieur plat, ſont ſemblables; mais les autres fourreaux ſont faits de deux pieces taillées différemment *; elles ſont toutes deux ſemblables auprès du bout antérieur *, mais le bout poſtérieur de l'une * eſt plus large, & de près du double, que le bout poſtérieur de l'autre *. Le bout le plus large eſt entaillé * & fournit deux lames angulaires. Il ſuit auſſi de la figure de ces pieces qu'au lieu que la couture qui réunit du côté du ventre les deux pieces des fourreaux dont le bout poſtérieur eſt plat, va d'un bout à l'autre en ligne droite, cette même couture doit biaiſer dans les fourreaux à bout poſtérieur à trois cornes *; la figure des pieces qu'elle doit aſſembler, le demande. Enfin toutes les teignes qui ont des fourreaux terminés par trois cornes, ne coupent pas leurs habits ſur le même modéle; ce qui le prouve, c'eſt que les cornes ne ſont pas diſpoſées ſemblablement ſur les bouts des fourreaux de teignes de différentes eſpeces: dans les fourreaux des teignes du pommier, du poirier, du chêne, &c. une des cornes eſt dans la ligne du dos *; & dans les fourreaux des teignes de l'eupatoire la

* Pl. 9. fig. 10. *e d f.* & pl. 10. fig. 4 & 5. *c d e.*

* Pl. 9. fig. 14, 15 & 16. *a c*, & *b f d.*

* *a, b.*

* *f d.*

* *c.*

* *e.*

* Fig. 13. *a n o.*

* Fig. 12. *d.*

même ligne paſſe préciſément entre deux cornes, par le milieu de la plus grande piece. Enfin il a fallu que la teigne eût encore recours à quelqu'induſtrie, pour donner à chaque piece une diſpoſition à devenir convexe vers l'intérieur du fourreau, dès que cette piece eſt abandonnée à elle-même; des fils, des toiles les ont forcées apparemment chacune à chercher à prendre cette courbûre.

Les teignes des pommiers & celles des poiriers ſe tiennent en certains temps ſur le deſſus de la feuille. J'ai vû auſſi des teignes de chênes s'y tenir, mais je crois que les unes & les autres ne quittent le deſſous des feuilles que quand le temps de leur métamorphoſe eſt proche.

Lorſque les fourreaux ſont faits de feuilles plus veluës d'un côté que de l'autre, ou de feuilles dont le deſſus différe ſenſiblement du deſſous, il eſt aiſé de diſtinguer dans un fourreau le côté qui a été pris du deſſus, de celui qui a été pris du deſſous de la feuille. Dans les fourreaux faits de feuilles de chênes, & dans ceux qui ſont faits de feuilles de pommiers, un côté eſt velu, couvert de coton ou duvet, pendant que l'autre eſt liſſe. Des fourreaux de différentes teignes différent auſſi en couleur, parce que les membranes dont ils ſont faits, n'ont pas toutes la même couleur lorſqu'elles ſont ſéches. Leur nuance peut encore varier par un autre endroit; le bout du fourreau vers lequel la queuë eſt tournée, eſt en général plus tranſparent & plus blancheâtre que celui qu'occupe la tête; ce dernier eſt plus épais, il doit cette augmentation d'épaiſſeur à un enduit de ſoye ou de matiére ſoyeuſe. Une remarque que nous allons rapporter, apprendra mieux quelle peut être l'épaiſſeur de cet enduit ſoyeux.

Nous voulons faire remarquer que ce n'eſt que dans la néceſſité que les teignes en viennent à ſe faire un habit; quoique ce travail ne ſoit pas long, il leur coûte peut-être

plus qu'il ne nous ſemble. J'ai voulu les forcer à ſe vêtir de neuf, par un expédient aſſés ſimple; pendant qu'une teigne détachoit de la nourriture d'une feuille, je coupois l'étui d'un coup de ciſeaux, je détachois du reſte la partie * dans laquelle le corps de la teigne ne ſe trouvoit pas, & cela ſans riſque de la bleſſer; le logement étoit par-là rendu moins long qu'elle ne le vouloit; je croyois qu'elle ſe mettroit ſur le champ à s'en faire un nouveau. Cet expédient a auſſi réuſſi quelquefois, mais ce n'a été que quand le fourreau a été extrémement raccourci. Dans quelques circonſtances où j'en ai réduit à la moitié de leur longueur*, j'ai vû les teignes des ormes ſonger à le raccommoder; la partie emportée * étoit celle par où elles font ſortir leurs excrémens, celle où les deux membranes * ſe tiennent appliquées l'une contre l'autre par leur ſeul reſſort *, mais où elles peuvent s'écarter, & où elles ne doivent s'écarter que lorſque l'inſecte avance vers ce bout du fourreau. En la place des deux pieces emportées, j'ai vû la teigne filer deux feuilles, deux lames de ſoye *; à la vérité elle ne leur donnoit jamais autant de longueur qu'en avoient les deux parties que j'avois retranchées *, mais d'ailleurs leur largeur & leur figure étoient les mêmes. Il devoit manquer à ces deux lames de ſoye une propriété eſſentielle à celles qui avoient été emportées, le reſſort capable de les tenir appliquées l'une contre l'autre. La teigne m'a encore fait voir qu'elle avoit dans ſon génie une reſſource pour faire agir les nouvelles lames, comme ſi elles avoient du reſſort. Après que les ciſeaux avoient coupé au fourreau ce que j'en avois voulu détacher, ce qui reſtoit étoit un tuyau creux continu. La teigne avant que de ſe mettre à filer les lames, commençoit par fendre à belles dents, la partie ſupérieure du fourreau *; je crois auſſi en avoir vû qui le fendoient encore par deſſous, mais une ſeule fente peut ſuffire. Que chacune

* Pl. 10. fig. 9 & 10.

* Fig. 9. *k.*

* Fig. 10.

* Fig. 10.

* *p.*

* Fig. 12. *o l, l.*

* Fig. 10.

* Fig. 11. *f m.*

des lames de ſoye ſoit appliquée près des bords de la fente, & qu'elle s'étende juſqu'au côté oppoſé; que chacune ſoit appliquée & collée contre les parois intérieures d'une demi-circonférence du fourreau; cela ſuppoſé, lorſque la teigne avancera dans ſon fourreau vers l'endroit où il eſt fendu, là elle le forcera de s'entr'ouvrir davantage, les deux lames de ſoye s'écarteront auſſi; que l'inſecte retourne enſuite en arriére, la fente ſe refermera, & les deux lames ſeront ramenées l'une contre l'autre.

Le premier jour que ces lames avoient été filées, elles étoient très-blanches, par conſéquent d'une couleur fort différente de celle du reſte du fourreau; mais le jour ſuivant je les ai vû brunes: je ne ſçais ſi cette teinture leur eſt donnée par quelque liqueur qui ſort avec les excrémens, ou ſi l'inſecte a quelqu'autre moyen de les colorer.

J'ai vû quelques-teignes d'orme * dont le fourreau avoit une eſpece de boſſe *, & qui, quoiqu'il n'eût pas été raccourci par un coup de ciſeaux, étoit terminé à ſa partie poſtérieure par deux lames bordées par une bande de ſoye brune *. Je n'ai pas obſervé aſſés de ces derniéres teignes pour ſçavoir ſi elles ſont d'une eſpece différente de celles qu'on trouve communément ſur les feuilles d'orme.

* Pl. 10. fig. 15.
* *b.*
* Fig. 15. *l q m.*

Les différentes figures des fourreaux, lorſqu'elles ne dépendent pas uniquement des dentelures, ſemblent prouver que les teignes qui les font, ſont de différentes eſpeces. Il y a auſſi apparence qu'au moins quelques-unes de celles de différens arbres, ſont d'eſpeces différentes. Celle à qui les feuilles de pêcher conviennent, malgré leur amertume, tireroit peut-être une nourriture trop inſipide de celles du poirier. Celle qui perce bien les feuilles des premiers arbres, pourroit trouver les feuilles des poiriers trop dures. J'ai mis ſur des ormes beaucoup de teignes de chêne, & cela dans un endroit où elles ne pouvoient pas trouver leur arbre natal,

je n'en ai point vû qui ayent rongé les feuilles d'ormes.

Enfin nos teignes, comme toutes les chenilles, doivent paroître ſous une autre forme; chacune ſe métamorphoſe en eriſalide dans ſon fourreau, & de cette eriſalide il ſort un papillon, plus petit encore que ceux qui voltigent ſur les tapiſſeries dans les temps de la transformation des teignes des laines. Le papillon de la teigne d'orme * a tout le deſſus du corps & des aîles ſupérieures d'une même couleur, d'un brun couleur de bois, qui, vû au ſoleil, a quelqu'éclat. Il porte ſes aîles preſqu'horiſontalement, elles s'arrondiſſent pourtant un peu ſur le corps. Il a deux antennes à filets grainés très-longues; quand il eſt en repos, il les tient droites devant lui, & appliquées l'une contre l'autre. Un ſi petit animal ne peut être bien vû ſans le ſecours d'une loupe; ſi on l'obſerve par deſſous, & pour le mieux voir, & ſans riſque d'altérer ſes parties, ſi on le conſidére lorſqu'il eſt appliqué contre les parois tranſparentes d'un poudrier, on lui diſtingue une trompe roulée & placée entre deux barbes faites en cornes de belier; on lui voit auſſi un petit appendice qui part du devant de la tête, & qui s'avance un peu ſur le rouleau de la trompe. Mais ce qui paroît alors de plus agréable à voir, ce ſont ſes aîles qui de ce côté, ſemblent être entiérement faites de franges. Chaque aîle inférieure n'a qu'une groſſe côte, de laquelle partent de longs poils exactement appliqués les uns contre les autres, comme le ſont les barbes des plumes: chaque aîle inférieure ſemble une plume. Il n'y a que la baſe de l'aîle ſupérieure, & une partie de ſon côté intérieur qui débordent l'aîle inférieure qu'elle couvre, & ces parties de l'aîle ſupérieure ſont frangées. La couleur de tout ce qui eſt en-deſſous, eſt plus claire que celle du deſſus. Il n'eſt guéres aiſé de ſuivre de ſi petits inſectes, de trouver leurs œufs dans les endroits où ils les dépoſent,

* Pl. 10. fig. 13. & 14.

cela m'a échappé, mais peut-être n'y a-t-il dans tout cela aucunes obſervations particuliéres à regretter. Il eſt probable que les petites teignes éclosent près des feuilles qui doivent leur fournir le vêtement & la nourriture; que quand elles éclosent, elles trouvent des feuilles développées, dans leſquelles elles s'introduiſent, & où bien-tôt après elles ſe coupent un habit. J'ai négligé d'obſerver combien de temps nos teignes reſtent en crisalide. Ce qu'il ſuffit de ſçavoir, c'eſt que leurs papillons naiſſent ordinairement dans le mois de Juillet, & quelquefois au commencement d'Août. Les papillons * des teignes des feuilles de chêne ont le deſſus des aîles ſupérieures d'un jaunâtre pâle; ils les portent preſqu'horiſontalement, leurs côtés intérieurs, le corcelet & la tête forment un angle aigu dont la tête eſt le ſommet.

* Pl. 7. fig. 4, 5 & 6.

Nous n'avons encore vû juſqu'ici que des teignes qui ſont de la claſſe des chenilles; nous allons en faire connoître une eſpece qui appartient à la claſſe des vers qui ſe transforment en des mouches à deux aîles, & qui a beaucoup de reſſemblance avec les eſpeces de vers de la viande. Ceux * que nous allons placer parmi les teignes, diminuent de groſſeur depuis leur partie poſtérieure juſqu'à leur bout antérieur; ils font ſortir de celui-ci deux crochets noirs * recourbés du côté du ventre, ſur leſquels ils ſe tirent pour aller en avant. Quand ils ſont le plus allongés, leur longueur n'eſt guéres que de quatre lignes; leur peau eſt raſe & blanche comme celle des vers de la viande, ou d'un blanc jaunâtre; mais elle n'a pas ce que celle des autres a de dégoûtant, elle n'eſt pas gluante. Ces vers, non plus que ceux à qui ils reſſemblent, ne ſont point pourvûs des organes propres à faire de la ſoye, ils ne ſont pas en état de lier enſemble des brins ou des pieces de certaines matiéres pour s'en façonner les habits qui leur ſont néceſſaires. Auſſi les

* Pl. 10. fig. 19.

* c.

teignes

teignes dont nous parlons actuellement, n'ont-elles pas recours pour ſe vêtir, à des procédés auſſi induſtrieux que ceux des teignes dont il a été queſtion ci-deſſus. La façon de leurs habits leur coûte peu, elle eſt ſimple; leurs vêtemens n'en méritent pas moins d'être connus, ils ſont peut-être les plus legers, les plus doux, & les plus chauds de tous ceux que les inſectes de différentes eſpeces ſe ſçavent faire. Ils ſont d'un coton extrémement fin; l'habit complet n'eſt qu'une eſpece de manchon * tout de poils, qui y ſont arrangés circulairement comme ceux d'un manchon qu'on vient de polir en paſſant la main deſſus; les poils de coton des fourreaux de nos inſectes, ne ſont que médiocrement ſerrés les uns contre les autres; je veux dire qu'ils ne font point une maſſe matte, telle qu'en fait le coton qui a été trop manié & trop preſſé; de-là vient que ces fourreaux ſont légers. Les deux ouvertures des deux bouts d'un manchon ſont égales, mais l'une de celles des petits fourreaux a beaucoup plus de diametre que l'autre, c'eſt celle par laquelle l'inſecte fait ſortir ſa tête & ſa partie antérieure quand il lui plaît *; la plus petite eſt celle par laquelle le ver jette ſes excrémens.

* Pl. 10. fig. 17 & 18.

* Fig. 18.

Ces teignes ſont encore de celles qui ne prennent rien ſur nous pour ſe vêtir, le coton qu'elles employent, leur eſt fourni par le ſaule. C'eſt un coton extrémement fin, mais dont nous ne ſçavons faire aucun uſage, non plus que de celui de beaucoup d'autres plantes, parce que ſes poils ſont trop courts pour être filés. On n'a peut-être pas encore examiné aſſés ſi nous n'avons pas tort de laiſſer emporter par le vent ce coton & pluſieurs autres, s'ils ne pourroient pas ſervir pour des houattes. Quoi qu'il en ſoit, celui dont nos teignes font uſage, tient aux graines du ſaule *. Les graines de cet arbre ſont diſpoſées ſur de longs épis *; quand elles ſont près d'être à maturité, un paquet

* Fig. 16.

* *e e.*

de poils qui leur eſt attaché, ſe développe & s'épanouit, il leur forme à chacune une aigrette. Ces aigrettes ornent certains épis ou certains endroits d'un épi, pendant que ſur d'autres épis ou d'autres endroits du même épi, les graines & les aigrettes qui ont été détachées, ne compoſent que des maſſes cotoneuſes aſſés informes. C'eſt en examinant ce coton en ſes différens états, que M. Baron Medecin à Luçon, trouva les teignes qui s'en habillent, & ce ſont les premiéres que j'aye vûës; il obſerva très-bien qu'elles vivoient de la graine à laquelle ce coton tient. Un ſçavant que ſa place met à portée, & même dans une eſpece de néceſſité d'obſerver la plûpart des productions de la nature, ayant vû de ces vers dans une autre circonſtance, crut qu'ils ſe nourriſſoient de plantes aquatiques: il en vit de poſés ſur de ces ſortes de plantes, & il en avoit vû de flottans ſur l'eau: il me communiqua ſon idée dont il ne fut pas difficile de le déſabuſer. Je n'eus beſoin que de lui dire que j'avois vû ces teignes s'enfoncer auſſi avant qu'il leur étoit poſſible, dans les épis du ſaule; il eſt clair que c'eſt-là qu'elles cherchent des alimens. Mais les ſaules ſont ſouvent plantés au bord de l'eau, & il arrive à nos inſectes de changer de place ſur les épis, j'en ai vû ſe promener deſſus; s'il ſurvient alors quelque coup de vent, il emporte des inſectes, ſur les fourreaux deſquels il a tant de priſe. Heureuſement pour eux, c'eſt que ce même fourreau qui, par ſon volume & ſa legéreté, les expoſe au riſque de tomber dans l'eau, les ſauve auſſi par ſa legéreté & ſon volume; il nage ſur l'eau mieux que ne feroit un petit bateau. Il arrive même ſouvent que l'eau ne parvient pas à toucher le corps du fourreau; pluſieurs brins de coton que l'inſecte n'a point fait entrer dans ſa compoſition, ont touché ſa ſurface, & s'y ſont attachés, ils l'hériſſent tout autour. Ce ſont ces poils qui tiennent

le fourreau à quelque diſtance de la ſurface de l'eau. Le fourreau flottant, céde à la plus foible agitation de l'air; & dès qu'il eſt pouſſé contre des plantes aquatiques qui joignent le rivage, l'inſecte monte ſur ces plantes qui lui ſervent de pont pour arriver à la terre ferme, d'où il eſt en état de remonter ſur quelque ſaule.

Le fourreau a un volume qui doit rendre la marche de l'inſecte difficile, mais comme ce fourreau n'eſt pas peſant, l'inſecte vaine la réſiſtance qui naît du volume; il fait ſortir ſa partie antérieure hors de l'étui, il allonge cette partie le plus qu'il lui eſt poſſible, il cramponne les deux crochets par leſquels elle eſt terminée, contre quelque corps ſolide; c'eſt un appui vers lequel il amene ſon fourreau & le reſte du corps, lorſqu'il raccourcit la partie du corps qu'il avoit allongée.

On croit bien que j'ai mis ces vers dans la néceſſité de ſe faire de nouveaux étuis, que j'ai voulu voir s'ils s'en faiſoient de neufs quand on les y force, & comment ils s'y prenoient. J'en ai tiré pluſieurs du vêtement où ils étoient à leur aiſe; je les ai mis nuds, mais tout de ſuite je les ai placés au milieu d'un tas de coton. Je les y ai vû ſe vêtir, ils ne m'ont cependant montré aucune manœuvre ſinguliére; les brins du coton dont je les ai entourés, étoient plus écartés les uns des autres, que ceux du coton ordinaire le plus cardé & le mieux charpi. Je leur voyois allonger leur partie antérieure, tâter les poils de coton; la tête revenoit enſuite vers le corps, auprès duquel & ſur lequel les crochets conduiſoient un ou deux poils qui n'étoient point attachés à de la graine. La grande affaire ici pour la teigne eſt l'aſſemblage des matériaux; dès qu'il y a ſuffiſamment de poils tranſportés autour du corps & ſur le corps, dès qu'ils y ont été preſſés les uns contre les autres, ils tiennent ſuffiſamment les uns aux autres; il y a alors une

eſpece d'entrelacement groſſier qui ſuffit pour les arrêter, comme ſont arrêtés ceux de toute maſſe cotoneuſe qui a été preſſée. On voit pourtant ici une ſorte de régularité dans l'arrangement des poils, qui ne ſe trouve pas dans les maſſes ordinaires de coton. Nous avons déja fait remarquer que les poils du fourreau ſont diſpoſés circulairement, comme ſont ceux d'un manchon ſur lequel on a paſſé la main pour les coucher; c'eſt ce qui eſt plus ſenſible aux deux bouts du fourreau que par-tout ailleurs. Il eſt aiſé d'imaginer que la partie antérieure de l'inſecte, recourbée ſur la ſurface du fourreau pour la preſſer, ſe meut ſur cette ſurface, en décrivant des arcs de cercle, & qu'elle donne ainſi une direction circulaire aux poils. J'ai vû l'inſecte dans la poſition & dans l'action néceſſaires pour produire cet effet.

Au reſte les vers que j'avois mis nuds, ont eu, au bout de trois à quatre heures des fourreaux bien conditionnés; ils les ont tranſportés en ſe tenant toûjours logés dedans, ſur des épis de graines de ſaule, que j'avois laiſſés aſſés près d'eux; ils ont été y chercher de la nourriture.

Ces vers ſe métamorphoſent à la maniére de ceux de la viande; leur propre peau devient une coque dans laquelle la nymphe ſe trouve logée; & quand l'inſecte ſe tire de ſa coque, il paroît ſous la forme d'une mouche que je n'ai pas euë encore, quoique j'aye actuellement beaucoup de coques, de chacune deſquelles une mouche doit ſortir; mais je puis aſſûrer, comme ſi je l'avois vû, que cette mouche eſt une mouche à deux aîles, parce qu'une très-longue ſuite d'obſervations m'a appris que tous les vers de la claſſe de ceux-ci, ſe transforment dans ces ſortes de mouches.

Une eſpece de ſaule qui croît dans les taillis, & qu'on appelle le *marſau*, a dans ſes épis cotonneux des vers aſſés ſemblables aux précedens, mais dont nous ne parlerons pas

actuellement, parce qu'ils ne ſe font point des fourreaux de coton.

EXPLICATION DES FIGURES DU QUATRIEME MEMOIRE.

PLANCHE VII.

LA Figure 1, eſt celle d'une feuille de chêne vûë par deſſous, ſur laquelle une teigne *t*, eſt attachée. *o o o*, marquent par des lignes ponctuées, les trous ronds qui ont été faits par une ou par pluſieurs teignes dans la membrane du deſſous de cette feuille.

Les Figures 2 & 3, repréſentent des fourreaux tels que celui qui eſt marqué *t*, fig. 1. vûs à la loupe. *a*, le bout antérieur du fourreau, où eſt l'ouverture par laquelle la teigne fait ſortir ſa tête. *q*, le bout poſtérieur qui eſt compoſé de trois eſpeces de cornes.

Les Figures 4, 5 & 6, repréſentent le papillon dans lequel ſe transforme la teigne de la fig. 1. à peu-près de grandeur naturelle fig. 4 & 5. & groſſi fig. 6.

La Figure 7, fait voir le deſſous d'une feuille de poirier de bon chreſtien, ſur lequel trois teignes *d, e, f*, ſont attachées. La teigne *d*, a rongé le parenchime de la feuille près de la pointe; il n'y paroît qu'un réſeau formé par la membrane au-deſſous de laquelle étoit la ſubſtance charnuë qui a été détachée. *i, i*, marquent par des lignes ponctuées, les endroits que la teigne a percés en différens temps, pour pouvoir faire paſſer ſa tête entre les deux membranes.

La Figure 8, eſt celle du fourreau *f*, fig. 7. groſſi. *a*, l'ouverture qui eſt à la partie antérieure du fourreau. *q*, la partie poſtérieure.

On remarquera encore dans la figure 7, une entaille *g*, & en *k*, un petit fourreau. Le petit fourreau *k*, eſt actuellement abandonné. La teigne s'en eſt fait un plus grand, de la partie de la feuille qu'elle a détachée de l'entaille *g*.

La Figure 9, eſt celle du fourreau *k*, fig. 7. plus en grand. C'eſt-là la forme des premiers fourreaux de ces ſortes de teignes, qui eſt différente de celle des fourreaux dans leſquels elles ſe logent par la ſuite.

La Figure 10, eſt encore comme la figure 1, celle d'une feuille de chêne, mais ſur laquelle eſt attachée une teigne d'une eſpece différente de celle de la figure 1. & beaucoup plus grande. *f*, le fourreau de cette teigne. *t*, la partie antérieure de la teigne qui eſt hors du fourreau.

La Figure 11, repréſente en grand le bout poſtérieur du fourreau *f*, fig. 10, & fait voir que ce bout eſt une eſpece de pyramide à trois faces.

La Figure 12, eſt celle d'une aſſés petite feuille de pommier, vûë par deſſus. *t*, le fourreau d'une teigne. *p*, partie de la feuille dont la ſubſtance charnuë a été mangée par la teigne du fourreau *t*.

La Figure 13, fait voir plus en grand le fourreau *t*, de la fig. 12. *r*, ouverture par laquelle la teigne fait ſortir ſa tête. *q*, la partie poſtérieure compoſée de trois pans ou de trois cornes. *d*, dentelures du fourreau, qui étoient celles du bord de la partie de la feuille dont ce fourreau a été fait.

La Figure 14. eſt celle d'une feuille de ceriſier, dont le deſſous eſt ici en vûë. *z* & *t*, deux teignes attachées contre cette feuille. La teigne *z*, n'a encore que percé la membrane du deſſous de la feuille; & la teigne *t*, a déja mangé la ſubſtance charnuë qui étoit aux environs de l'endroit qu'elle a percé.

La Figure 15, repréſente, en plus grand, un des fourreaux de la fig. 14. *t*, ouverture par laquelle la tête ſort. *d*, dentelures qui ſont ſur le dos du fourreau. *q*, partie poſtérieure, de forme triangulaire, ou formée par trois cornes.

PLANCHE VIII.

Les Figures 1, 2 & 3, repréſentent des fourreaux de teignes d'orme plus grands que nature, & vûs dans des ſens différens. Ces fourreaux & pluſieurs autres de cette planche, ont entr'eux quelques varietés, quoiqu'ils appartiennent tous à des teignes de la même eſpece. *r*, ouverture rebordée par laquelle la teigne fait ſortir ſa tête & la partie antérieure de ſon corps. La portion du fourreau dans laquelle eſt cette ouverture, eſt coudée. *d d*, les dentelures qui, vûës à la loupe, imitent les aîlerons ou pinnes des poiſſons. *q*, la partie poſtérieure du fourreau, faite de deux lames appliquées l'une contre l'autre. Figure 3. les deux lames laiſſent en *q*, un vuide entr'elles, comme elles le laiſſent lorſque l'inſecte a avancé ſon derriére juſques-là pour ſe vuider de ſes excrémens. Depuis *r*, juſqu'en *q*, fig. 1 & 2. les deux lames ne ſont qu'appliquées l'une contre l'autre, là tant en-deſſus qu'en-deſſous elles ne ſont point attachées enſemble.

Les Figures 1 & 2. font voir le même fourreau de différens côtés. Le côté de la figure 1. qui eſt en vûë, ne paroît que chagriné; & le côté qui eſt en vûë fig. 2, a des fibres ſenſibles, & cela parce que le côté de la feuille qui a été employée à faire ce dernier, a des nervûres plus marquées que celles qui ſont ſur la membrane de la feuille qui a été employée à faire l'autre côté.

La Figure 4, eſt celle d'un autre fourreau des mêmes teignes, un peu plus grand que nature.

Les Figures 5 & 6, ſont celles de deux teignes *t*, ſorties en partie de leurs fourreaux.

Les Figures 7 & 8, ſont encore celles de deux fourreaux des mêmes teignes.

Dans les figures 9 & 10, eſt repréſenté le même fourreau; il l'eſt groſſi à la loupe fig. 9. & de grandeur naturelle fig. 10. Ce fourreau, quoique d'une teigne d'orme, n'a point de dentelures, parce qu'il a été pris du milieu d'une feuille, d'une partie de feuille qui n'étoit pas dentelée.

La Figure 11, eſt celle d'un fourreau, duquel la teigne ne fait ſortir que ſa tête.

La Figure 12, eſt celle d'une feuille d'orme dont la ſubſtance qui eſt entre ſes membranes ſupérieure & inférieure, a été mangée en différens endroits par des teignes. *p, m, o, q,* marquent par des lignes ponctuées, le trou circulaire par lequel la teigne a introduit ſa tête entre les deux membranes. En *r,* au travers du tranſparent de la membrane, on voit la tête d'une teigne actuellement occupée à ronger.

La Figure 13, eſt encore celle d'une feuille d'orme qu'une teigne mine. *f,* le fourreau. *t,* la teigne qui eſt en grande partie hors de ſon fourreau, & qui y tient ſi peu, qu'en le tirant vîte, on l'en dépouilleroit aiſément. *e,* petite feuille qui a été minée dans une grande partie de ſon étenduë. Quand une petite feuille telle que celle-ci, eſt employée à faire un fourreau, ce fourreau eſt plus courbé que ceux qui ſont pris dans de grandes feuilles.

La Figure 14, repréſente une feuille d'orme dans laquelle eſt logée une teigne que j'avois miſe dans la néceſſité de ſe faire un habit neuf, après l'avoir dépouillée du ſien,

ſien. *o*, marque la petite ouverture par laquelle la teigne s'eſt introduite entre les deux membranes de la feuille. *t*, la teigne qui eſt entre les deux membranes. *o, r, p*, l'eſpace qui a été miné, & où l'étoffe néceſſaire pour un nouvel habit a été préparée. En *f*, une teigne, telle que celle marquée *t*, a taillé ſon habit, & a commencé à en couvrir de ſoye les pieces; le réſeau de la feuille en eſt moins ſenſible. En *g*, l'habit d'une teigne pareille aux précédentes, eſt plus avancé. Enfin en *a*, on voit une teigne qui ſe cramponne, & qui fait effort pour tirer ſon fourreau *h*, de l'établi où il a été travaillé.

La Figure 15, eſt celle d'une teigne couverte d'un fourreau ſans dentelures, qu'elle a été obligée de ſe faire au milieu d'une feuille, de le travailler comme dans la figure 14, les teignes *t, f, g, h*, travaillent chacune le leur.

La Figure 16, eſt celle d'une teigne de grandeur naturelle, tirée hors de ſon fourreau.

La Figure 17, fait voir le deſſous d'une feuille d'orme où une teigne a choiſi une place pour ſe faire un nouveau fourreau. *f*, le vieux fourreau dont elle s'eſt tirée, & qu'elle a abandonné. *a b q*, le nouveau fourreau preſque fini. *a*, la partie antérieure. *b*, les dentelures qui ſont celles du bord de la feuille. *q*, la partie poſtérieure du fourreau.

La Figure 18, repréſente une teigne logée dans un nouveau fourreau aſſez ſemblable à celui de la figure 17, & pris dans le même endroit; elle vient de le finir & de l'ôter de la place dans laquelle il a été fini. *f*, le vieux fourreau. *a*, la partie antérieure du nouveau fourreau. *b*, ſes dentelures. *q*, ſa partie poſtérieure. La partie entaillée de la feuille qui a fourni l'étoffe du fourreau, eſt aiſée à reconnoître.

La Figure 19, eſt en grand, celle du papillon d'une teigne qui ſe tient ſur une eſpece de lichnis.

La Figure 20, eſt celle du papillon de la figure 19. de grandeur naturelle.

Les Figures 21, 22 & 23, repréſentent la teigne qui ſe nourrit des feuilles de lichnis. Dans la fig. 21. elle eſt groſſie au microſcope, & en partie hors de ſon fourreau; ce qu'on voit, de ſa partie antérieure, eſt tacheté de brun. Les figures 22 & 23 la montrent dans ſa grandeur naturelle, & en différentes poſitions.

La Figure 24, eſt celle d'une feuille de lichnis chargée de teignes *t, t, t,* &c. *r, r, r,* marquent ſur la même feuille des endroits dont le parenchime a été mangé.

La Figure 25, eſt celle d'une des teignes précédentes, à peu-près de grandeur naturelle, tirée de ſon fourreau.

PLANCHE IX.

La Figure 1, eſt celle d'une teigne de feuilles d'orme de grandeur naturelle.

La Figure 2, eſt celle de la teigne de la figure précédente, groſſie au microſcope.

La Figure 3, repréſente un fourreau de teigne de feuille d'orme, vû avec une forte loupe; on a laiſſé dans ſa grandeur naturelle la feuille à laquelle il eſt attaché. *ll,* les deux lames de la partie poſtérieure du fourreau, qui ſont écartées l'une de l'autre, comme elles le ſont lorſque la teigne jette ſes excremens.

La Figure 4, eſt celle d'un morceau de feuille, très-groſſi, pour aggrandir conſidérablement le diametre du trou par lequel la teigne introduit ſa tête entre les deux

membranes de la feuille. *r, r,* rebord de ſoye appliqué autour de ce trou.

La Figure 5, fait voir une petite feuille d'orme, entre les membranes de laquelle une teigne s'eſt logée pour s'y tailler un fourreau dans l'eſpace *p d.*

La Figure 6, eſt encore celle de la feuille précédente, mais dont la dentelure *p d,* fig. 5. a été emportée; ainſi les deux membranes de la figure 6, ne tiennent plus enſemble dans l'étenduë *p o o d.*

Dans la Figure 7, on voit encore la teigne des figures 5 & 6, mais on a aggrandi la feuille pour rendre plus diſtinct tout ce qu'on a à y faire remarquer. Les deux bords des membranes ont été attachés l'un contre l'autre en *p o o d.* Au-deſſous de *p o o d,* la feuille paroît renflée; elle a là en quelque ſorte la forme d'un fourreau. La teigne ſort de cette eſpece de fourreau pour aller miner plus loin entre les deux membranes de la feuille.

La Figure 8, repréſente le nouvel habit de la teigne preſque fait. En *p,* eſt la partie poſtérieure du fourreau, & en *a,* ſera ſon bout antérieur. L'habit eſt preſqu'entiérement coupé, il ne tient plus à la feuille que par ſon bout antérieur *a,* & par quelques groſſes fibres *fff.* La tête *t,* de la teigne paroît ici occupée à attacher enſemble deux portions de membranes dans un endroit, où après avoir été coupées, elles étoient écartées l'une de l'autre.

La Figure 9, repréſente, en grand, & vû de côté le fourreau ſans dentelures d'une teigne de feuilles de pommier. *p,* ſon bout poſtérieur qui a trois arrêtes ou cornes. On peut voir en quoi il différe de celui de la fig. 3.

La Figure 10, fait voir, plus en grand, le bout du

fourreau de la fig. 9. & dans le temps où il eſt preſque fermé. *e, d, f,* les trois cornes.

La Fig. 11, montre le bout du fourreau ouvert. *g,h,i,* les trois lames triangulaires écartées les unes des autres, & qui, quand elles ſont réunies & qu'elles ont pris chacune de la convexité vers l'intérieur du tuyau, forment dans les endroits de leurs jonctions, les trois cornes *d, e, f,* fig. 10.

La Figure 12. eſt encore en grand, celle du fourreau d'une teigne de pommier, mais vû du côté du dos *d.* Au bout de la ligne du dos, *a d,* marque une des cornes qui eſt au bout de cette ligne.

La Figure 13, eſt le fourreau de la figure 12. vû du côté du ventre. *a n o,* la couture des deux pieces, qui, arrivée de *a,* en *n,* en ligne droite, biaiſe pour aller de *n,* en *o.*

La Figure 14, eſt celle du fourreau des figures précédentes, fendu le long du dos, ou ſelon la ligne *a d,* fig. 12. Les deux pieces qui le compoſoient ſont étenduës & vûës du côté du dedans. *a,* & *b,* les deux bouts qui forment le contour de l'ouverture antérieure. *a g b,* l'angle ou l'échancrûre qui eſt l'entaille qui a été faite pour donner le coude néceſſaire au bout antérieur. *a c,* une des deux grandes pieces. *c,* bout angulaire. *b f e d,* l'autre piece qui a deux bouts angulaires *f, d.*

La Figure 15, repréſente la piece *c a,* de la figure 14. vûë ſéparément.

La Figure 16, repréſente la piece *b f e d,* de la fig. 14. vûë ſéparement.

PLANCHE X.

La Figure 1, eſt celle d'un fourreau de teigne de

l'eupatoire vû de côté & par-deſſus, de grandeur naturelle. La teigne eſt en partie ſortie de ce fourreau, elle marche.

La Figure 2, eſt celle du fourreau de la figure 1. vû de côté & par-deſſous.

La Figure 3, fait voir entiérement par-deſſous le fourreau des figures précédentes.

La Figure 4, repréſente en grand le bout poſtérieur du fourreau de la teigne de l'eupatoire. *c, c, d,* ſes trois cornes.

La figure 5, donne le plan du bout du même fourreau. *c, d, e,* y marquent encore les trois cornes. *m,* le milieu du côté qui ſe trouve à la partie ſupérieure du fourreau.

La Figure 6, repréſente en grand la fig. 1.

La Figure 7, eſt celle d'un fourreau d'une teigne de la charmille, & de la partie antérieure de cette teigne, le tout extrémement groſſi.

La Figure 8, eſt celle du fourreau de la figure 6, de grandeur naturelle.

La Figure 9, eſt le reſte d'un fourreau de teigne d'orme, dont j'avois coupé une partie, dans l'intention d'obliger la teigne à s'en faire un neuf.

La Figure 10, eſt celle de la partie que j'avois retranchée au fourreau de la figure 9.

La Figure 11, repréſente encore le fourreau raccourci de la figure 9, mais à qui la teigne a fait une fente en *f.*

La Figure 12, eſt le fourreau de la figure 9, rétabli par la teigne. La partie *f l,* qui a été adjoûtée, eſt compoſée de deux lames de ſoye égales & ſemblables.

La Figure 13, eſt celle du papillon de la teigne des feuilles d'orme, vû par-deſſus.

La Figure 14, eſt celle du papillon de la figure 13, vû par deſſous & groſſi.

La Figure 15, repréſente en très-grand, le fourreau d'une petite teigne, qui étoit fait de deux lames dont les bouts poſtérieurs étoient bordés d'un tiſſu ſoyeux. *l q l*, marquent la bande de ſoye canelle qui étoit au bout de chaque lame membraneuſe; le fourreau a une eſpece de boſſe en *b*.

La Figure 16, repréſente une petite branche de ſaule avec deux épis garnis de graine, & dont l'un l'eſt de graines dont les aigrettes cotoneuſes ſont développées.

La figure 17, eſt celle d'un fourreau fait des filets cotoneux de la figure 15.

La Figure 18, montre le ver qui ſort en partie de ſon fourreau de coton.

La Figure 19, eſt celle du ver précedent, vû en entier.

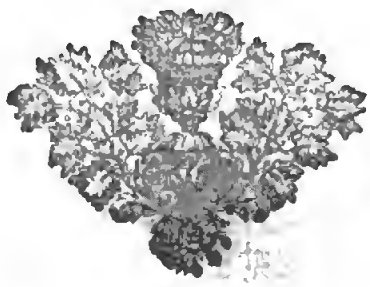

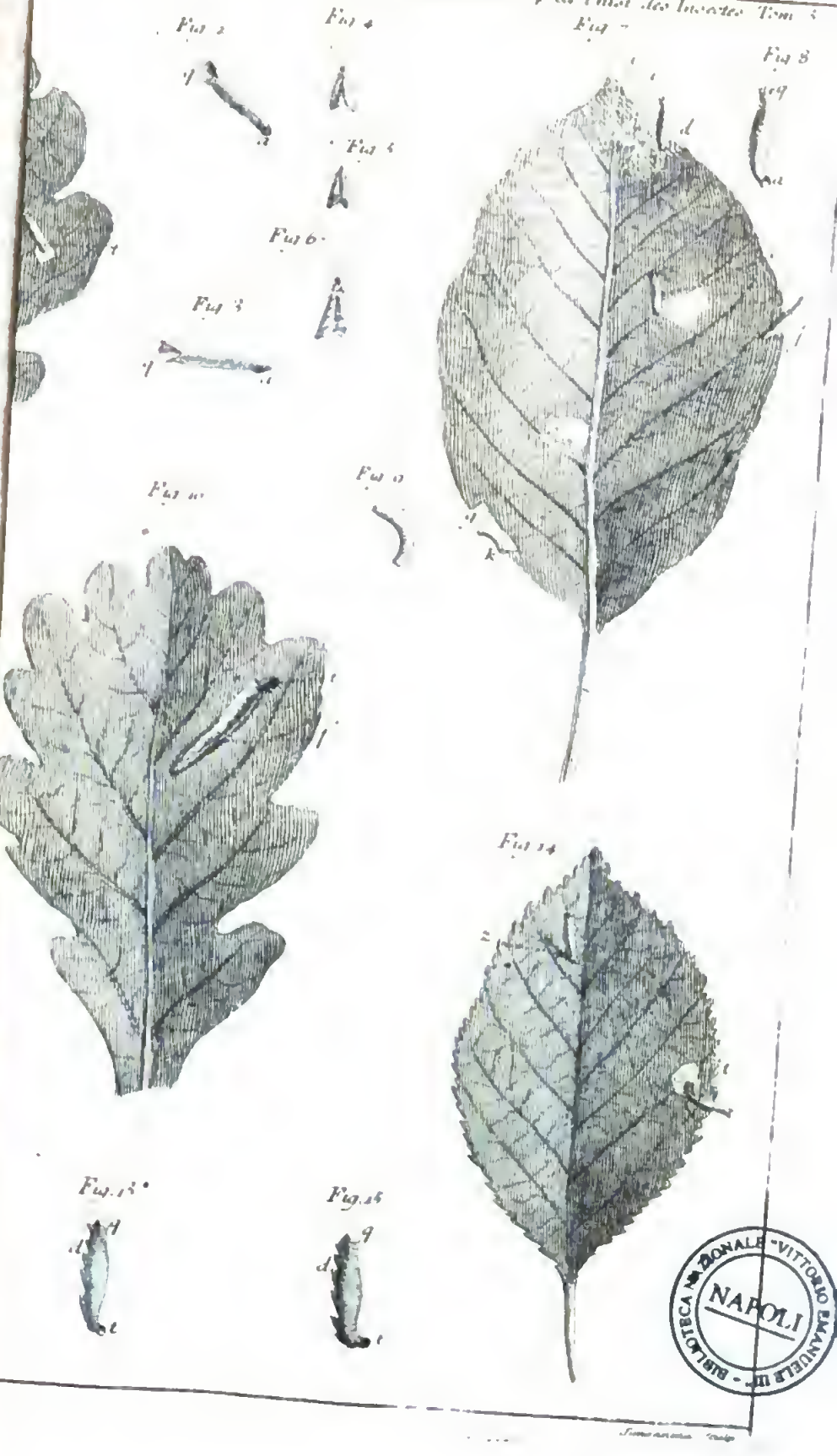

BIBLIOTECA NAZIONALE VITTORIO EMANUELE III - NAPOLI

Digitized by Google

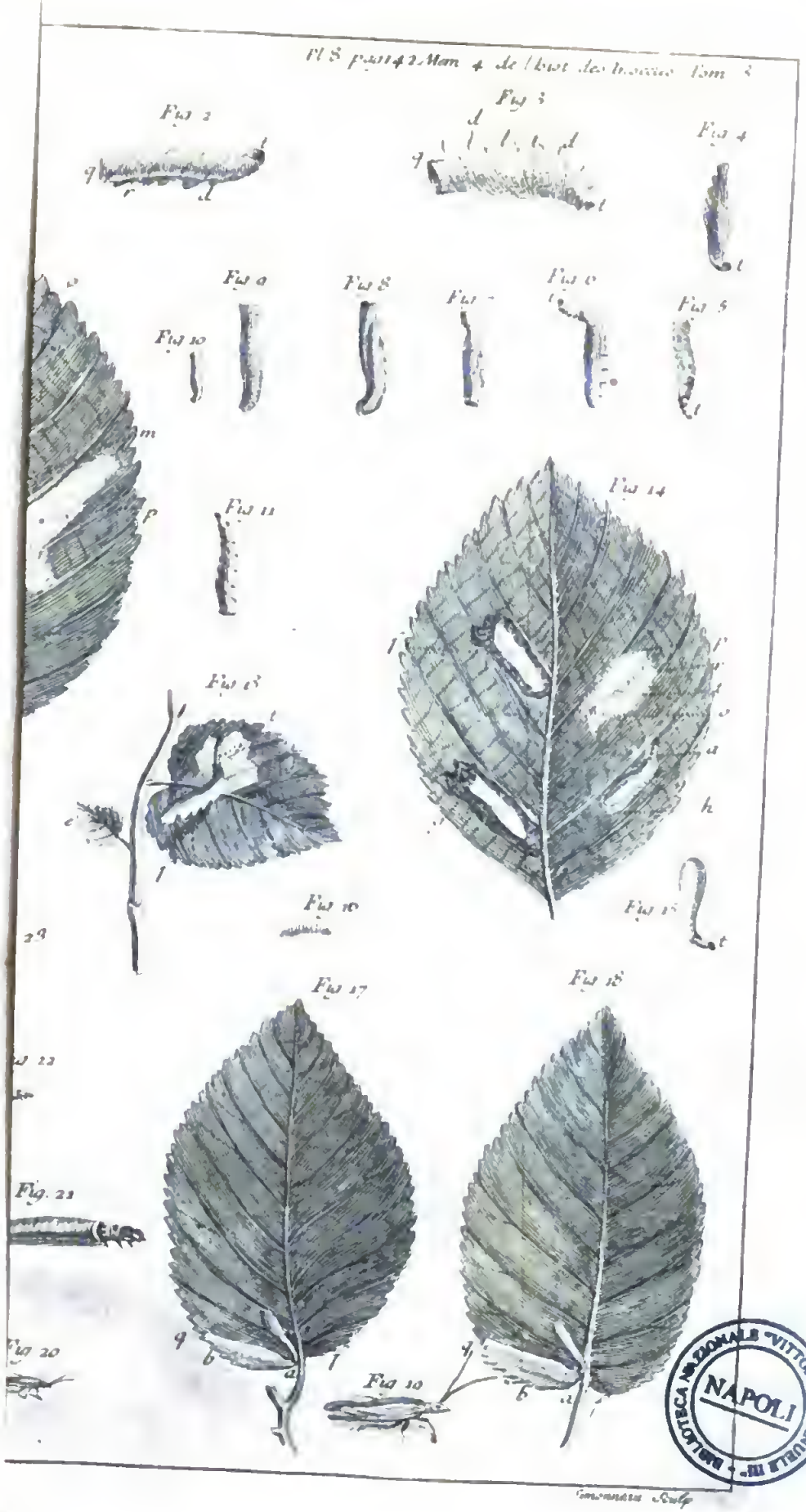
Fig 2
Fig 3
Fig 4
Fig 5
Fig 6
Fig 7
Fig 8
Fig 9
Fig 10
Fig 11
Fig 12
Fig 13
Fig 14
Fig 15
Fig 16
Fig 17
Fig 18
Fig 19
Fig 20
Fig 21
Fig 22

Pl. 9 pag 142 Mem 4 de l'Hist des Insectes. Tom. 3

Fig 1

Fig 2.

Fig 3

Fig 5

Fig. 6.

Fig 8

Fig 9

Fig 12

Fig. 14

Fig. 15

Fig. 16.

BIBLIOTECA NAZIONALE NAP

Pl 10 pag. 142. Mem 4 de l'Hist des Insectes. Tom. 3

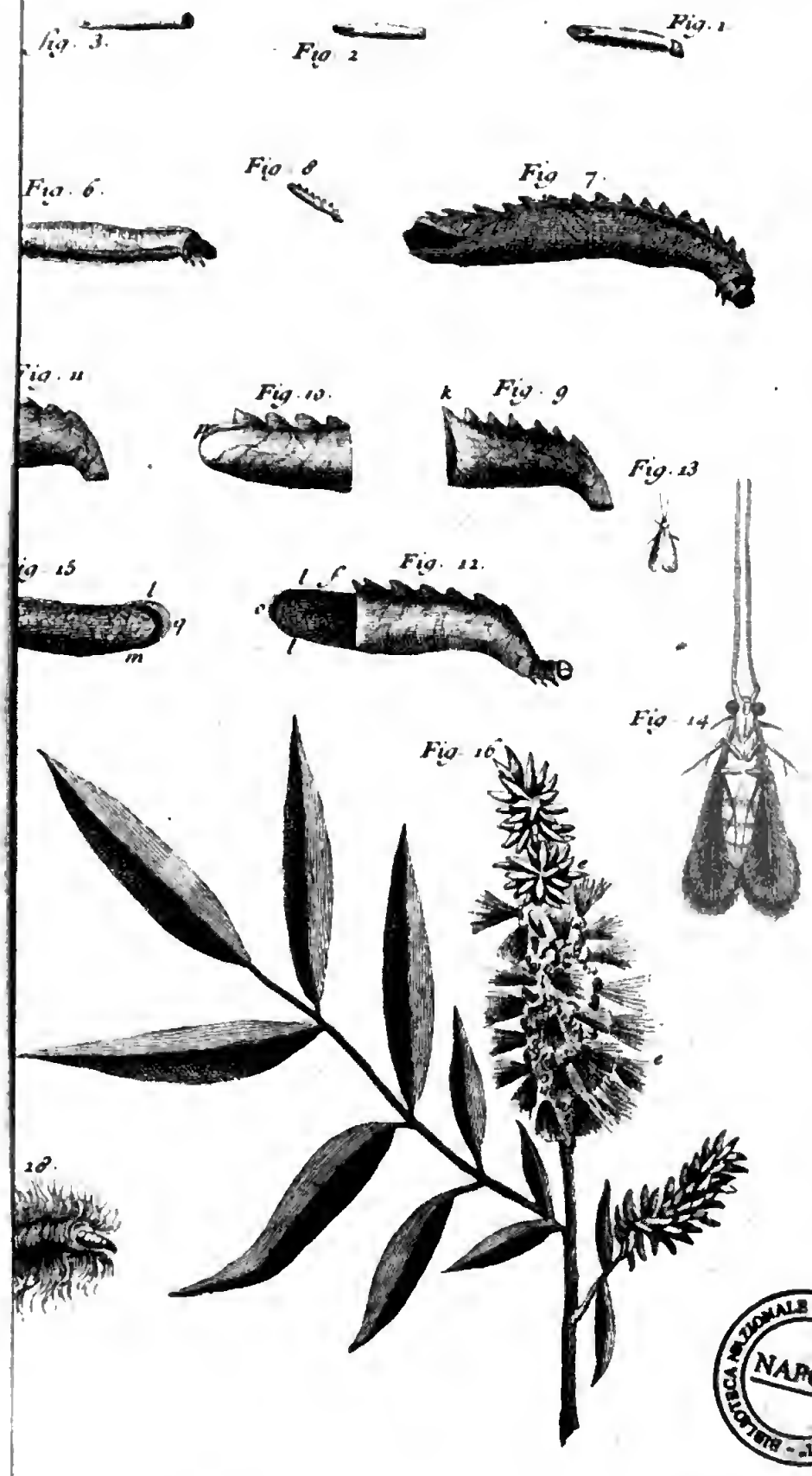

BIBLIOTECA NAZIONALE VITTORIO EMANUELE III - NAPOLI

CINQUIE'ME ME'MOIRE.

DES TEIGNES
QUI SE FONT DES FOURREAUX
DONT L'EXTE'RIEUR N'EST PAS LISSE,

Soit avec des fragmens de feuilles, ſoit avec des fragmens de tiges, de plantes;

ET DE PLUSIEURS AUTRES ESPECES
DE TEIGNES

Qui ſe font des fourreaux qui ne ſont pas pris des plantes, ni des matiéres dont elles ſe nourriſſent.

UN des ſpectacles dont le commun des voyageurs eſt le plus touché, c'eſt celui qu'offre la variété des habillemens des habitans de différens pays. C'eſt un ſpectacle vrayment ſingulier, & il l'eſt même pour qui le regarde avec des yeux philoſophes. On admire que des hommes qui n'avoient qu'une même fin à ſe propoſer, qu'à chercher à ſe défendre contre les injures de l'air, ou ſimplement à ſe couvrir, ayent employé tant de moyens différens pour y parvenir. Combien les habillemens des hommes des pays policés différent-ils de ceux des hommes des pays barbares! & combien les habillemens des hommes des différens pays policés, différent-ils entr'eux, & combien différent même entr'eux ceux des habitans des différens pays ſauvages! Les changemens de mode & les retours des mêmes modes qui nous ſont ſi ordinaires, apprennent aſſés que les différentes formes des habillemens

des hommes n'ont pas toûjours été choiſies pour des raiſons d'utilité ou de commodité. On a voulu que les formes des habillemens rendiſſent nos propres formes plus agréables, on croit s'approprier celles des habits. Nos teignes, comme les différens peuples de l'univers, ſçavent ſe faire des habits formés ſur bien des modéles differens, mais les modéles de ceux de chaque eſpece de ces inſectes ne varient point; la nature les a toutes inſtruites, & leur a appris à chacune ce qu'elles pouvoient faire de plus convenable dans ce genre, pour leur conſervation. Nous ne nous ſerions peut-être pas attendus qu'une induſtrie ſemblable à celle que nous avons pour nous vêtir, eût été accordée à tant de petits inſectes, que ces inſectes paruſſent en droit de nous reprocher que nous ne ſommes que leurs imitateurs; ils ſe ſont fait ſans doute des habits, tels qu'ils ſe les font aujourd'hui, avant que les hommes ſçûſſent s'en faire. Les teignes ont ſans doute employé avant nous pour leurs vêtemens, les pelleteries, les laines, le coton, les plantes & la ſoye, comme nous les employons aujourd'hui au même uſage: nous verrons même qu'elles font entrer dans la compoſition de leurs étoffes, des matiéres qui n'entreront apparemment jamais dans celle des nôtres. Entre nos teignes, les unes ſe font des habits groſſiers qui peuvent être comparés à ceux des ſauvages; d'autres teignes ſe font les leurs avec plus d'art & de ſoin. Nous allons donner quelques exemples des uns & des autres, qui joints à ceux que nous avons déja rapportés dans les Mémoires précédens, feront voir combien les modes d'habillemens ſont différentes parmi ces inſectes.

* Pl. 11. fig. 1. f f.

* o, o, o,

Une eſpece de teigne * qui vit du parenchime des feuilles de l'aſtragale, qui pour l'avoir, perce la membrane du deſſous de la feuille, qui mine tout autour du trou * entre les deux membranes de cette feuille, comme nous avons vû

vû d'autres teignes miner les feuilles de chêne, d'orme, de cerifier, &c. Cette eſpece de teigne, dis-je, porte un habillement qu'on pourroit appeller à falbalas; il eſt d'un blanc un peu ſale; il ſemble fait de divers morceaux de taffetas de cette couleur, arrangés par étages les uns au-deſſus des autres, & un peu flottans *. Le corps de l'habit *, ce qu'il a de ſolide, a la figure d'un cornet recourbé, très-évaſé par un bout, & pointu par l'autre: certaines cornes d'animaux, courtes par rapport au diametre de leur baſe, ont une figure ſemblable à celle dont nous voulons donner l'idée. La pointe de cette eſpece de corne *, c'eſt-à-dire, le tiers au plus de la longueur du fourreau, eſt à découvert; tout le reſte depuis ſon ouverture *, qui eſt bien rebordée, eſt caché ſous des pieces minces & flottantes, un peu godronnées; en un mot, ſous des pieces qui par leur arrangement, imitent fort ces falbalas, au moyen deſquels les Dames ſçavoient renfler leurs jupes, avant qu'elles euſſent imaginé d'en ſoûtenir de beaucoup plus amples par des paniers. Les falbalas des fourreaux de nos teignes de l'aſtragale, augmentent de même & plus conſidérablement encore, le diametre du fourreau, qui, lorſqu'il eſt fini, a trois rangs de ces falbalas *. Le premier ou le plus proche de l'ouverture *, eſt néceſſairement celui qui a le plus de diametre, il recouvre partie du ſecond *. L'origine de celui-ci ſe trouve au-deſſous de l'autre; le ſecond recouvre auſſi en partie le troiſiéme *. De ce dernier paroît ſortir le bout du fourreau aſſés ſemblable au bout contourné d'une corne. Au reſte, chaque falbala eſt fait de deux pieces dont chacune entoure une moitié de la circonférence du fourreau, & dans laquelle elles ſont chacune bien arrêtées; mais les deux bouts de chacune de ces pieces ne ſont point attachés dans le reſte de leur longueur contre les deux bouts de l'autre piece *.

* Pl. 11. fig. 2 & 3. *c, d, f.*

* Fig. 4. *e.*

* Fig. 1 & 2. *b.*

* Fig. 2. *e.*

* Fig. 2 & 3. *f, d, c.*

* *f.*

* *d.*

* *c.*

* Fig. 3. *f.*

C'eſt dans le mois de Juin que j'ai vû ſur les feuilles de quelques pieds d'aſtragale une grande quantité de ces teignes à fourreaux ſi prétintaillés : ces pieds d'aſtragale avoient crû naturellement dans cette partie du bois de Vincennes, qu'on appelle *la nouvelle enceinte;* ils avoient pouſſé beaucoup de branches; la plûpart des feuilles de certaines branches avoient été attaquées par nos teignes. Quelqu'un inſtruit ſur la nature des étoffes dont les teignes des feuilles de l'orme, celles des feuilles du chêne & celles des feuilles de divers autres arbres, ſe font leurs fourreaux, ne pouvoit pas être embarraſſé à deviner où nos teignes de l'aſtragale ſe fourniſſoient pour les leurs; au lieu que les membranes d'entre leſquelles les teignes des feuilles d'orme ont ôté le parenchime, prennent en ſe ſéchant une couleur jaunâtre telle que celle des feuilles ſéches, les membranes des feuilles de l'aſtragale, d'entre leſquelles le parenchime a été ôté, ſont blanches, & en ſe ſéchant, elles conſervent leur blancheur. Il étoit donc aiſé de reconnoître que les falbalas des habits de ces derniéres teignes étoient faits de morceaux des membranes des feuilles d'aſtragale, ſéparés de tout parenchime.

Je n'ai pas manqué d'envie de voir comment ces teignes s'y prennent pour ſe faire avec ces membranes, des habits ornés d'une façon aſſés ſinguliére; mais celles que j'ai dépouillées, & que je croyois avoir miſes dans la néceſſité de ſe vêtir, n'y ont point travaillé, ſoit qu'elles fuſſent trop proches du temps où elles devoient ſe métamorphoſer, ſoit que n'ayant pas de pieds d'aſtragale dans mon jardin, ſur leſquels je les puſſe placer, les feuilles que je leur ai offertes, quoiqu'attachées à des branches, ſe ſoient deſſéchées trop promptement.

En comparant ces fourreaux avec quelques autres dont nous parlerons dans la ſuite, il y a lieu de croire que

l'inſecte, tant qu'il eſt teigne, vit dans celui qu'il s'eſt fait peu de temps après ſa naiſſance; & que lorſqu'il a crû juſqu'à un certain point, il ſonge à aggrandir un habit qui eſt devenu trop court & trop étroit. Chaque falbala marque probablement les différentes repriſes auxquelles il a travaillé à donner plus de longueur & plus de diametre au tuyau creux & contourné qu'il habite. Ces falbalas ſervent à couvrir le corps du tuyau; la teigne donne cette eſpece d'ample & de legére couverture à chaque partie qu'elle a nouvellement formée. Le corps du tuyau * eſt comme ceux des teignes des feuilles d'orme, compoſé d'une membrane doublée de ſoye; mais l'art avec lequel ceux des teignes des feuilles d'aſtragale ſont travaillés, eſt un art particulier à celles de cette plante, qu'on ne ſçaura bien que quand on les aura obſervées dans le travail; du reſte elles reſſemblent aſſés par leur figure * aux autres teignes des feuilles.

* Pl. 11. fig. 4. c.

* Fig. 4. t.

D'autres teignes qu'Ariſtote & Pline ont connuës, ſe font des habits qui, quoique beaucoup plus groſſiers que les habits de celles dont nous avons parlé juſqu'ici, ont cependant leurs ſingularités. Ce genre d'inſecte a été appellé par Ariſtote *xylophthoros*, nom qui a été traduit en latin par celui de *ligni-perda*, comme ſi cet inſecte gâtoit ou corrompoit le bois; tout ce qu'il fait pourtant eſt d'en prendre pour ſe couvrir de celui qui ſe perd; encore la plûpart des eſpeces de ce genre ſe couvrent-elles plus volontiers de petits brins d'herbe & de petits morceaux de feuilles, que de morceaux de bois. Quoi qu'il en ſoit, ces inſectes ſont de vrayes teignes, dans la claſſe deſquelles Pline les a bien placés. Leurs habits ſont en général des tuyaux de ſoye de figure cylindrique, ou de celle d'un cone tronqué; mais apparemment que les tiſſus de ſoye qu'elles ſçavent faire, n'auroient pas aſſés de conſiſtance pour conſerver leur forme, pour ſe ſoûtenir contre tous les mouvemens

qu'elles ſont obligées de ſe donner, elles ont l'art de les rendre ſolides en les recouvrant de certaines matiéres.

J'ai vû de ces tuyaux qui étoient très-bien cachés par de petites portions de feuilles de gramen coupées quarrément *, mais un peu plus longues que larges, & arrangées en recouvrement les unes au-deſſus des autres, comme le ſont les thuiles de nos toits. Chacune de ces petites thuiles, ou plûtôt de ces petites eſſentes ou bardeaux, étoit attachée contre le fourreau par des fils de ſoye, & cela ſeulement par un de ſes bouts, par celui qui étoit le plus proche de l'ouverture par laquelle l'inſecte fait ſouvent ſortir ſa tête & ſes jambes écailleuſes.

* Pl. 11. fig. 10. *f.*

Au reſte, ce qui eſt ici à remarquer, c'eſt que ſi cette teigne avoit employé les feuilles de gramen plûtôt que celles de quelqu'autre plante ou de quelqu'autre arbre, ce n'étoit pas parce qu'elle les avoit trouvées plus à portée, ni parce qu'elles étoient les feuilles dont elle ſe nourriſſoit; il paroiſſoit que c'étoit par choix; parce qu'elles étoient de celles qui étoient les plus commodes à tailler & à mettre en place. Ce qui m'a ſemblé le prouver, c'eſt que j'offris pendant pluſieurs jours à cette teigne des feuilles de gramen bien fraîches, auxquelles elle ne voulut point toucher; je lui donnai enſuite des feuilles de chêne qu'elle rongea ſur le champ avec beaucoup d'avidité. Ce n'étoit pourtant pas ſur le chêne que j'avois trouvé cette teigne; mais ce qui me détermina à voir ſi les feuilles de cet arbre ne ſeroient pas de ſon goût, c'eſt que je crus en avoir vû quelques fragmens parmi ceux des feuilles du gramen, dont le tuyau étoit couvert. Elle mange les feuilles comme le commun des chenilles les mange, elle ne s'amuſe pas à en détacher ſeulement le parenchime, elle les ronge dans toute leur épaiſſeur.

J'ai trouvé d'autres tuyaux couverts en entier de quantité

de petits morceaux de feuilles, pris de feuilles aſſés grandes, comme de celles du charme, du hêtre & du chêne; mais la teigne qui ſçait choiſir le gramen, a moins de beſogne à faire; elle en rencontre aiſément des feuilles étroites, elle n'a qu'à en couper des morceaux de longueur convenable, ils n'ont pas trop de largeur.

Le gramen fournit encore à d'autres teignes de quoi recouvrir leurs fourreaux de ſoye, & leur donner de la ſolidité; mais ce ne ſont pas les feuilles des plantes de ce genre qu'elles y employent. Nous ferions des habits très-ridicules & peu convenables, ſi nous les faiſions de baguettes de bois appliquées les unes contre les autres; ce ſont pourtant des eſpeces de petites baguettes qui ſont le deſſus de l'habit de certaines teignes. Les tiges de gramen les plus déliées ſont bien pour de petits inſectes ce que des baguettes aſſés groſſes ſeroient pour nous; mais ce ſont des baguettes creuſes, & par conſéquent legéres. Tout le fourreau * de ces teignes eſt couvert de ces petits cylindres creux, pris de tiges de gramen. Ils ſont arrangés parallelement les uns aux autres; ils ſont ſouvent de longueur inégale, les plus courts de ceux qui ſont attachés ſur certains fourreaux, ont la longueur du fourreau, & d'autres en ont davantage. D'autres fourreaux ont dans leur longueur deux brins dont l'un eſt poſé en recouvrement ſur partie de l'autre. * Pl. 11. fig. 7, 8 & 9.

J'ai eu un fourreau * beaucoup plus long que les derniers dont je viens de parler, il avoit au moins un pouce & demi de longueur, qui étoit recouvert de brins pris des plus petites branches du genêt ordinaire; mais ces brins de tiges étoient diſpoſés comme les portions de feuilles de gramen le ſont ſur un fourreau que nous avons examiné cy-deſſus, je veux dire qu'ils n'étoient attachés que par un bout, par le plus proche de l'ouverture du fourreau; que l'autre bout s'élevoit; au moyen de quoi tous les petits * Fig. 11.

brins de genêt étoient en recouvrement les uns au-deſſus des autres.

Quoique tous ces inſectes choiſiſſent pour couvrir leurs fourreaux, des matiéres legéres, & qui le deviennent de plus en plus en ſéchant, ils ſont néantmoins peſamment vêtus. Jamais ſoldat Romain ne fut auſſi chargé qu'ils le ſont; ils changent pourtant aſſés volontiers de place; ils font ſortir de leur fourreau leur partie antérieure, & ſe tirent en avant ſur leurs ſix jambes écailleuſes. Il eſt d'autant plus difficile d'avoir des hiſtoires complettes de ces inſectes dans ce pays, qu'ils y ſont aſſés rares. Tous ceux que j'ai examinés avec de fortes loupes, m'ont permis de voir qu'ils étoient des chenilles de la premiére claſſe, de celles à ſeize jambes, & de la claſſe ſubordonnée à celle-ci, qui comprend les chenilles dont les huit jambes intermédiaires ſont entourées de couronnes complettes de crochets; ſouvent même on ne reconnoît qu'elles ont ces huit jambes, que parce qu'on voit, en regardant attentivement & avec des verres qui groſſiſſent beaucoup, les huit couronnes de crochets.

Quelques-unes de ces teignes ſont péries chés moi ſans ſe métamorphoſer; d'autres ne ſe ſont transformées qu'en criſalides; enfin j'ai eu les papillons de quelques autres. D'une teigne qui vivoit de feuilles de charmille, dont le fourreau étoit couvert de brins de tiges de gramen, j'ai eu un petit papillon * dont les aîles ſupérieures ſont d'un gris éclatant, & dont la baſe & le coſté intérieur ſont frangés. C'étoit dans le fourreau même que l'inſecte avoit ſubi toutes ſes transformations.

* Pl. 11. fig. 5 & 6.

Il y a de ces teignes qui ſont toutes brunes ou griſes; d'autres, & telle étoit la derniére que nous venons de citer, ſont rayées tranſverſalement de gris blancheâtre & de brun; le deſſus des anneaux eſt de la couleur claire, & la goûtiére

qui eſt entre deux anneaux, eſt de la couleur foncée. Il y en a de piquées de gris-brun & de noir, telle eſt celle* qui ajuſte proprement des portions de feuilles de gramen ſur ſon fourreau.

* Pl. 11. fig. 10.

Les procédés au moyen deſquels les teignes de ces différentes eſpeces parviennent à ſe vêtir, ne paroiſſent pas être difficiles à imaginer, & n'offrent rien de propre à piquer notre curioſité; nous ſommes même diſpenſés d'en parler, parce que nous ſerons obligés bientôt de dire quelque choſe de manœuvres aſſés ſemblables à celles auxquelles elles ont recours, en faiſant connoître des eſpeces de teignes d'un genre très-différent du leur. Mais il y a dans le reſte de leur hiſtoire des faits à éclaircir, & par rapport auxquels je ſerois mieux inſtruit ſi j'euſſe ſçû dans quel temps je devois leur donner plus d'attention que je n'ai fait. J'ai déja dit que j'avois eu un papillon d'une teigne dont le fourreau étoit recouvert de brins de tiges de gramen; j'ai renfermé pluſieurs fois dans des poudriers deux ou trois teignes de même eſpece, ou au moins vêtuës de la même maniére, ſans être parvenu à voir voler des papillons dans ces poudriers; mais il m'eſt arrivé de trouver dans ces mêmes poudriers de jeunes teignes, des teignes naiſſantes, de les y voir vêtuës de fourreaux proportionnés à leur taille & faits ſur le modéle des plus grands, & des mêmes matériaux. Les teignes nouvellement nées avoient coupé ſur les grands & vieux fourreaux des brins de tiges de gramen qui n'avoient peut-être pas une demi-ligne ou un tiers de ligne de longueur, & elles s'en étoient habillées. La premiére fois que je vis paroître de ces teignes, je crus que le haſard avoit voulu que j'euſſe renfermé dans le poudrier une nichée d'œufs de teignes, qui s'étoit trouvée ſur quelqu'une des feuilles que j'y avois jettées. Depuis cette premiére obſervation, je mis dans un poudrier cinq teignes à fourreaux

de brins de gramen, trois avoient été prises sur le chêne, une l'avoit été sur la charmille, & une autre l'avoit été sur un pied d'asperges; elles me paroissoient pourtant très-semblables. Considérant vers la fin de Juillet le poudrier dans lequel les teignes avoient été renfermées dans le commencement du même mois, j'y vis plus d'une centaine d'autres teignes extrémement petites qui étoient toutes vêtuës, mais qui depuis qu'elles étoient nées, ne pouvoient avoir eu que le temps de se vêtir. Ces teignes étoient sûrement nées dans le poudrier; dans ce poudrier il n'y avoit que quatre à cinq morceaux de feuilles sur lesquelles je cherchai inutilement les débris d'une nichée d'œufs. Je n'avois point été averti qu'elles y devoient naître, parce que je n'y avois point vû voler les papillons dans lesquels je m'étois attendu que les vieilles teignes, celles des grands fourreaux, se seroient transformées. J'avois seulement vû au fond du poudrier un insecte non aîlé, brun, ras, à jambes écailleuses, à corps plus raccourci que celui d'une teigne, mais qui se terminoit par un derriére plus allongé, par un derriére tel que l'est celui de quelques papillons femelles dans le temps où ils font leurs œufs. Des circonstances m'empêchérent d'examiner sur le champ cet insecte autant que je le devois, je l'oubliai par la suite, & quand je fus averti de le faire par les teignes nouvellement nées, il n'en étoit plus temps, il étoit péri & même desséché, & par conséquent hors d'état de satisfaire ma curiosité.

Il y a grande apparence, & il me paroît même hors de doute que cet insecte avoit donné naissance aux petites teignes, qu'il étoit un papillon sans aîles, & que les femelles des teignes de l'espece dont il s'agit, se transforment en papillons dépourvûs d'aîles sensibles, comme il arrive aux chenilles de plusieurs especes dont nous avons parlé ailleurs. Mais sur quoi on pourroit avoir des doutes, c'est sur la maniére

maniére dont a été fécondé cet inſecte, il n'étoit pas ſeul de ſon eſpece dans le poudrier; mais je n'y en ai point vû d'aîlés. Eſt-ce que les mâles & les femelles de ces teignes ſeroient des papillons ſans aîles! Il eſt plus vrayſemblable que le papillon mâle & aîlé, par lequel la femelle ou les femelles ont été fécondées, m'a échappé, ce qui peut être arrivé par une infinité de circonſtances, à un ſi petit animal, dans le temps où je ne ſçavois pas qu'il importoit de le trouver. Je ne ſuis pas parvenu auſſi à trouver les coques des œufs d'où les jeunes teignes étoient ſorties; mais les fragmens de coques extrémement petites, quand elles ſont entiéres, peuvent avoir été confondus avec une pouſſiére groſſiére, ou être reſtés dans les brins de plantes des fourreaux contre leſquels j'ai lieu de croire que les œufs avoient été dépoſés. Je crois même que ſi je n'ai pas vû bien des fois les nichées d'œufs, c'eſt parce que j'ai été dérouté par la figure extraordinaire de ces papillons. Après avoir gardé des teignes de l'eſpece dont il s'agit, dans des poudriers, il m'eſt arrivé pluſieurs fois de voir l'inſecte ſortir par le bout poſtérieur du fourreau, & y faire une eſpece de coque. J'ai toûjours pris cette coque pour un logement dans lequel il vouloit ſe transformer, parce que je prenois l'inſecte pour une teigne, avec la figure de laquelle la ſienne avoit tant de reſſemblance, que je ne ſoupçonnois pas qu'il fût une teigne métamorphoſée pour la derniére fois, une teigne devenuë papillon. Mais je ſuis convaincu que l'inſecte que je croyois teigne & occupé à ſe faire une coque, étoit papillon & occupé à faire un nid pour ſes œufs; de ſorte que c'eſt au bout du fourreau même dans lequel l'inſecte a vécu teigne, que devenu papillon, il fait ſes œufs. J'en ai eu une preuve récemment; dans le mois de Juillet dernier, au bout d'un fourreau de teigne, renfermé dans un poudrier, j'ai vû un inſecte; je

l'ai examiné, & j'ai trouvé qu'il étoit un papillon femelle. Il étoit cramponné ſur le bout ouvert, ſur le bout poſtérieur du fourreau, & recourboit & allongeoit ſon derriére; il le faiſoit rentrer dans le fourreau comme pour y faire ſes œufs. Un accident fit tomber l'inſecte de mes mains, je le perdis. J'ouvris le fourreau, eſpérant d'y trouver des œufs; mais le papillon n'avoit pas eu le temps de faire ſa ponte, il ne faiſoit que s'y préparer; auſſi ne trouvai-je dans le fourreau que la dépouille de criſalide. L'analogie peut ſouvent donner de grands éclairciſſemens ſur les faits d'hiſtoire naturelle. Avant que de finir ce Mémoire, nous rapporterons l'hiſtoire d'une eſpece de teigne qui peut répandre du jour ſur ce qui reſte encore d'obſcur par rapport aux papillons non aîlés des teignes ligni-perdes. Elle nous apprendra où ceux à qui j'ai vû faire des eſpeces de coques ou de nids, peuvent prendre la matiére propre à les former; qu'ils ont autour du derriére une frange de poils qui la peut fournir; qu'ils peuvent avoir recours à des procédés ſemblables à ceux des papillons femelles bien pourvûs d'aîles, & beaucoup plus grands, dont nous avons parlé tome II. Mém. 11.

La claſſe des teignes s'étend auſſi aux inſectes aquatiques: deux eſpeces de chenilles entr'autres, que nous avons fait connoître dans le Mémoire x. du tome II. lui appartiennent. Les unes ſe font des habits compoſés de deux morceaux de feuille de potamogeton égaux & ſemblables; & les autres ſe font les leurs d'un grand nombre de très-petites feuilles de lentille aquatique. Mais c'eſt ſur-tout dans les eaux qu'il faut chercher ces inſectes, qui ont été appellés en grec *xylophthoros*, & en latin *ligni-perdæ*. Les eſpeces de cette claſſe qui ſe tiennent dans l'eau, ſont plus nombreuſes en individus dans ce pays, que celles de ces inſectes qui vivent ſur terre: d'ailleurs le nom grec & le nom latin ne conviennent pas mieux aux unes qu'aux autres. Ni les unes

ni les autres ne gâtent le bois; elles en employent pour ſe couvrir, de petits morceaux qu'elles trouvent à leur bienſéance, & de figure & de grandeur convenables. Bellon dit que le nom françois des aquatiques eſt *charrées*. On trouve de ces teignes dans de petites riviéres, dans des ruiſſeaux où le cours de l'eau eſt peu rapide, dans des étangs, dans des mares, en un mot, dans des eaux au milieu deſquelles ou ſur les bords deſquelles, des plantes croiſſent. Car il faut des plantes pour que ces teignes puiſſent vivre & croître, elles en mangent les feuilles. M. Valliſnieri qui les a très-bien obſervées, & qui en a le premier donné une hiſtoire dans la Gallerie de Minerve, & réimprimée dans le premier volume de ſes œuvres de l'édition *in-folio* *, a remarqué qu'elles mangeoient des feuilles de l'*apium paluſtre*, de la renoncule des prés, d'*oxylapathum*, & qu'elles ſe nourriſſent auſſi de pluſieurs plantes qui ne croiſſent que dans l'eau.

* *Tome I. pag. 37.*

Entre ces teignes aquatiques, il y en a de beaucoup d'eſpeces que je ne ſuis point parvenu à diſtinguer les unes des autres, mais la plus commune de toutes eſt beaucoup plus grande que les eſpeces de teignes terreſtres dont nous avons parlé. Aucune de celles que j'ai obſervées, n'appartient à la claſſe des chenilles; auſſi ſe transforment-elles toutes en mouches à quatre aîles : mais nous ne ferons connoître les formes que prennent ſucceſſivement ces inſectes, qu'après que nous aurons examiné leurs habits.

Le corps de ces teignes, comme celui des autres, eſt immédiatement logé dans un tuyau de ſoye dont l'intérieur eſt liſſe & poli. Sur l'extérieur de ce tuyau ſont attachés des fragmens de diverſes matiéres propres à le fortifier & à le défendre; en un mot, propres à rendre l'habit complet, & à lui donner les qualités néceſſaires. Ce dont nos teignes paroiſſent s'embarraſſer le moins, c'eſt de la grace

que peut avoir la forme extérieure de cet habit. Celle que plusieurs lui donnent, est tout-à-fait baroque *; les dehors du fourreau sont souvent hérissés, pleins d'inégalités. D'autres pourtant se font des habits qui ont un air plus propre, les pieces qui le composent, sont arrangées avec symmétrie les unes auprès des autres. Elles changent d'habits quand elles ont besoin d'en changer, c'est-à dire, quand le leur est devenu trop étroit & trop court; alors elles s'en font un de grandeur convenable. Quelquefois le neuf différe plus de celui qu'elles ont laissé, que nos habits d'aujourd'hui ne différent de ceux de nos ayeuls & de nos bisayeuls. Les principes de variétés ne sont pourtant pas les mêmes pour elles & pour nous. Ce n'est ni par bizarrerie, ni par caprice, ni pour établir, ni pour suivre une nouvelle mode, qu'elles se couvrent d'un fourreau qui ressemble peu à celui qu'elles ont abandonné; mais elles sçavent se servir, pour s'habiller, de matiéres très-différentes, & selon les étoffes, pour ainsi dire, qu'elles employent, elles se font des vêtemens qui ont des figures différentes. Elles mettent en œuvre des feuilles entiéres ou presqu'entiéres, des morceaux de feuilles, & d'un très-grand nombre d'espeees de feuilles, de petits bâtons quelquefois de figure qui approche de la cylindrique, & quelquefois de figure irréguliére, des moreeaux de tiges de plantes assés grosses, comme des tiges de roseaux, de plus petites tiges rondes, comme des brins de paille, des portions de tiges de gramen, des brins de jones; elles se servent des graines, des racines; elles sçavent même faire usage des grains de sable & de gravier, des coquilles de limaçons aquatiques, & des coquilles de moules, & enfin de presque toutes les matiéres qu'elles trouvent dans l'eau. Tels fourreaux ne sont faits que de quelqu'une des matiéres préeédentes, & ce sont les mieux façonnés. D'autres sont composés de toutes ces différentes

* Pl. 12. fig. 8, 9 & 10.

matiéres, ſi peu propres, ce ſemble, à être aſſorties; auſſi paroiſſent-ils des habits de guenilles & de haillons, des habits tout-à-fait informes.

L'intérieur de chaque fourreau a aſſés exactement la figure d'un cylindre creux; il a une ouverture à chaque bout. Celle qu'on peut appeller l'antérieure *, & par laquelle l'inſecte fait ſortir ſa tête & ſes ſix jambes, a pour diametre celui de l'intérieur de la cavité du tuyau, & en a un plus grand que l'ouverture oppoſée ou la poſtérieure; celle-ci * eſt percée dans une plaque circulaire qui a été appliquée au bout du tuyau pour le boucher en partie. Cette plaque eſt un tiſſu de ſoye. * Pl. 12. fig. 1, 2, 3, &c. *f.* * Fig. 1. *p.*

Quand les fourreaux de ſoye ſont recouverts de feuilles ordinaires ou de grandes portions de feuilles plattes, l'habit* de la teigne a un air plat, il eſt peu épais par rapport à ſa largeur; mais les habits faits ſur ce modéle, ſont rares; communément ils ont une figure cylindrique, ou qui approche de la cylindrique. Il y en a dont tout l'extérieur eſt compoſé de brins de joncs très-déliés *, ou de petites tiges de plantes, collées les unes contre les autres, & diſpoſées ſelon la longueur du fourreau. Quelquefois ces brins ſont ſi bien rangés, qu'on ne voit point leur aſſemblage; on croit voir un cylindre canellé ſuivant ſa longueur. Mais il eſt rare d'en trouver qui n'ayent pas quelque piece, quelque lambeau * qui dépare le reſte, & qui, comme nous le verrons bientôt, eſt néceſſaire à la perfection de l'habit. * Fig. 1. * Pl. 13. fig. 2. *b c.* * Fig. 2. *f.*

Une teigne trouve quelquefois deux morceaux d'une tige de roſeau briſée & fenduë ſuivant ſa longueur; ſi elle n'a encore mis ſur ſon fourreau que des pieces minces, s'il n'a ni aſſés de ſolidité, ni aſſés de volume, elle lui fait un très-bon ſurtout avec les deux morceaux de roſeau * qu'elle a eu le bonheur de rencontrer, & qu'elle peut ajuſter ſans beaucoup de travail; elle loge ſon fourreau dans la cavité * Pl. 12. fig. 3. *r ſ, x y.*

de ces deux pieces, qu'elle rapproche l'une de l'autre autant qu'il lui eſt poſſible. D'autres teignes font leurs fourreaux d'un aſſés grand nombre de morceaux de roſeaux plus petits*. Au lieu que les fourreaux que nous venons de conſidérer, ſont couverts de pieces couchées ſelon leur longueur, il eſt très-ordinaire que des teignes diſpoſent tout autrement des brins de tiges déliées ou de certaines feuilles qui ont une figure qui tient de la cylindrique, telles ſont les feuilles de cette plante aquatique nommée dans les Inſtituts de M. de Tournefort, *potamogeton floſculis ad foliorum nodos,* & appellée par quelques Botaniſtes *preſle d'eau,* & par M. Vaillant *hydre cornu.* Pour prendre une idée exacte de la maniére dont les teignes employent les feuilles de cette plante, & celles de quelques autres, imaginons un de leurs fourreaux diviſé en un très-grand nombre de tranches perpendiculaires à l'axe, depuis un de ſes bouts juſqu'à l'autre. L'intérieur de chacune de ces tranches eſt une portion de cylindre creux, une portion du logement de la teigne; la tranche qui eſt exactement cylindrique, eſt de ſoye; mais cette tranche de ſoye a été conſtruite dans une figure à pluſieurs côtés, formée par des eſpeces de petits bâtons*. Repréſentons-nous un cercle inſcrit dans un pentagone, un hexagone, un heptagone, ou dans une figure quelconque à plus ou moins de côtés, & que chacun des côtés de la figure dans laquelle ce cercle eſt inſcrit, eſt prolongé par-delà les angles de la figure: tout cela étant conçû, nous avons une image de la diſpoſition des pieces dont le fourreau de ſoye eſt recouvert. Pluſieurs brins de tiges ou de feuilles, ſont diſpoſés comme les côtés de la figure circonſcrite au cercle. Chacun de ces petits brins cylindriques touche le tuyau de ſoye, & ſe croiſe de part & d'autre avec un des brins qui touche le même tuyau. A meſure que la teigne allonge ſon fourreau, elle fait un

* Pl. 12. fig. 4.

* Fig. 5. *a a, b b, c c,* &c.

bâtis de pareils bâtons qui ſe croiſent, & qui ſervent à ſoûtenir la portion du tuyau de ſoye qui ſera filée dans la ſuite. Tous les habits de teignes qui ſont conſtruits de la ſorte, ſont extrémement hériſſés *, mais ils ne laiſſent pas de paroître faits avec une ſorte de régularité. * Pl. 12. fig. 2. *cc.*

Enfin il y a des fourreaux qui ne ſont conſtruits qu'en partie de pieces poſées ſoit longitudinalement, ſoit tranſverſalement; quelques-unes de leurs portions ſont faites de pieces, ce ſemble, mal aſſorties, & qui gâtent la ſymmétrie; quelquefois un aſſés gros morceau de bois de figure irréguliére y a été attaché*; quelquefois c'eſt un morceau de pierre ou de caillou; quelquefois une coquille *, ſoit de limaçon, ſoit de moule. Il y en a dont les vêtemens ſont faits en entier de ces ſortes de coquilles, & même de coquilles d'une ſeule eſpece. J'en ai vû ſouvent qui étoient entiérement couverts de petites coquilles de limaçons aquatiques *; d'autres de coquilles de moules * bien entiéres, & dont les deux pieces étoient aſſemblées. Ces ſortes d'habits ſont jolis, mais ils ſont de plus très-ſinguliers en ce qu'ils ſont quelquefois faits d'animaux vivans. Un ſauvage qui au lieu d'être couvert de fourrure, le ſeroit de rats muſqués, de taupes, ou d'autres animaux en vie, auroit un habillement bien extraordinaire: tel eſt en quelque ſorte celui de nos teignes; les coquilles dont il eſt tout garni, renferment quelquefois des animaux vivans; les limaçons vivent, les moules vivent dans les coquilles des fourreaux de pluſieurs teignes, & ces coquilles y ſont ſi bien attachées, qu'il n'eſt pas poſſible au limaçon ni à la moule de faire changer la ſienne de place.

* Fig. 2. *b, b.*

* Fig. 2. *c.*

* Fig. 6.

* Fig. 7.

Il y a des teignes qui diſpoſent des portions de feuilles perpendiculairement à l'axe de leur fourreau; d'autres teignes recouvrent le tuyau de ſoye de grains de ſable, de petits fragmens de coquilles. Il eſt aſſés ordinaire à ces derniéres

d'attacher de chaque côté du tuyau un bâton * qui l'excéde par les deux bouts; le tuyau eſt renfermé entre deux petits bâtons, ſouvent une fois plus longs qu'il n'eſt lui-même, & d'un diametre preſqu'égal au ſien. Si nous regardons ce tuyau de la teigne comme ſa maiſon, c'eſt une maiſon attachée entre deux poutres plus grandes qu'elle n'eſt elle-même. Quelquefois il n'y a qu'un ſeul de ces bâtons lié au fourreau, & quelquefois ce ſont des morceaux de bois plus gros & plus courts qui y ſont attachés.

* Pl. 12. fig. 14. *b d, e h.*

Quand on conſidére la plûpart des eſpeces de fourreaux que nous venons d'indiquer, & beaucoup d'autres, il ſemble que les matiéres qui entrent dans leurs compoſitions, les rendent bien lourds. La plûpart ſeroient effectivement de terribles fardeaux pour l'inſecte, s'il étoit obligé de marcher toûjours ſur terre; mais ſi nous faiſons attention que ces inſectes doivent tantôt marcher ſur le fond de l'eau, tantôt monter & deſcendre au milieu de l'eau ſur les herbes qui y croiſſent, nous jugerons que ce même fourreau qui chargeroit l'inſecte, s'il étoit dans l'air, lui coûte peu à porter, ſi les différentes pieces de l'aſſemblage deſquelles le fourreau eſt conſtruit, font un tout d'une peſanteur à peu-près égale à celle de l'eau. Nous devons même voir la raiſon pour laquelle la teigne fait ſouvent entrer dans la compoſition de ſon fourreau des pieces qui gâtent la ſymmétrie des autres, & qui lui donnent une forme déſagréable, & tout-à-fait baroque.

L'inſecte qui paroît aſſés indifférent ſur la forme des fragmens de bois & de plantes qu'il aſſujettit contre ſon fourreau, a pour l'ordinaire grand ſoin d'en choiſir de ceux qui ſont d'une peſanteur ſpécifique moindre que celle de l'eau. Ce qu'il ſemble ſe propoſer principalement, c'eſt d'attacher à ſon fourreau des eſpeces de calebaſſes; il ne ſçait point, ou il ſçait mal nager; il ne ſçait preſque que marcher,

marcher, & il marche ſouvent, ſoit ſur les pierres, ſoit ſur le gravier qui ſont au fond de l'eau, ſoit ſur les plantes qui ſe trouvent dans l'eau. Quand donc il veut marcher, il fait ſortir ſa tête & la partie antérieure de ſon corps par la grande ouverture ou celle dont elle eſt proche; alors il cramponne les ſix jambes écailleuſes dont il eſt pourvû *, & il ſe tire deſſus en avant. Il eſt certain qu'il trouve d'autant moins de difficulté à marcher dans l'eau, que le poids de ſon corps & celui de ſon fourreau avec ce qui y eſt attaché, ſont un tout d'une peſanteur plus approchante de celle de l'eau. Le corps de l'inſecte eſt plus peſant que l'eau, c'eſt de quoi il eſt aiſé de ſe convaincre : ſi on tire un de ces inſectes hors de ſon fourreau, & qu'on le jette enſuite dans l'eau, il ne manquera pas d'aller à fond & d'y reſter. J'ai auſſi dégagé des tuyaux de ſoye, d'où j'avois retiré les vers, de toutes les matiéres étrangéres qui y avoient été attachées, & j'ai jetté ces fourreaux de ſoye dans l'eau, j'ai vû qu'ils étoient eux-mêmes plus peſans que l'eau. Sans en faire l'expérience, on pouvoit aſſûrer qu'au contraire les morceaux de roſeaux, les morceaux de glayeul, les brins de paille attachés contre les fourreaux, étoient plus legers que l'eau; mais on auroit pû ſoupçonner que les morceaux de bois qui étoient collés ſur quelques-uns, étant imbibés d'eau, avoient alors une peſanteur plus grande que celle de ce liquide; j'ai détaché pluſieurs de ces morceaux de bois, & j'ai reconnu conſtamment qu'ils étoient plus legers que l'eau.

* Pl. 12. fig. 1, 3, 6 & 7.

Ce qui importe le plus à notre teigne aquatique, eſt donc de choiſir des corps qui ſoient tels, que collés contre ſon fourreau, ils contre-balancent à un certain point l'excès de la peſanteur de ſon corps & de celle du fourreau de ſoye priſes enſemble, ſur celle de l'eau. Elle ne doit pourtant pas attacher contre ſon fourreau des corps

trop legers, elle auroit autant de difficulté à vaincre en marchant, la réſiſtance qui naîtroit de trop de legéreté, qu'elle en auroit à vaincre celle qui naîtroit de trop de peſanteur. Enfin il lui importe encore que ſon fourreau ſoit, pour ainſi dire, également leſté par-tout; que certaines parties ne ſoient pas de beaucoup plus legéres ou de beaucoup plus peſantes que les autres, ſans quoi le tuyau tendroit à prendre dans l'eau d'autres poſitions que celles où l'inſecte le veut. Quand une teigne n'a pas donné d'abord à toutes les parties de ſon fourreau un équilibre convenable, elle colle apparemment de petits fragmens de bois ou de plantes ſur les endroits qu'elle ſent trop peſans; & de-là vient qu'on voit tant de petits morceaux de bois rapportés ſur certains fourreaux, ils y ont été mis à diverſes repriſes. De-là vient que quelquefois il y a ſur le fourreau des morceaux de bois d'une groſſeur énorme par rapport aux autres pieces. De-là vient que certains fourreaux qui ſont recouverts de gravier ou de petits fragmens de coquilles, ont de chaque côté un long morceau de bois *.

* Pl. 12. fig. 14.

Nous avons déja dit que ces teignes ont ſix jambes écailleuſes *, & elles n'en ont point d'autres, elles n'en ont point de membraneuſes, auſſi n'appartiennent-elles pas à la claſſe des chenilles. La tête eſt écailleuſe & brune; l'anneau qui la ſuit eſt de même conſiſtance & de même couleur; c'eſt à celui-ci que tiennent les jambes de la premiére paire, qui ſont beaucoup plus courtes que celles des deux autres paires. Celles de la ſeconde ſont un peu plus longues que celles de la troiſiéme, & elles ſont attachées au ſecond anneau qui eſt encore brun, & qui a encore l'air écailleux. Le troiſiéme anneau auquel tient la troiſiéme paire de jambes, eſt jaunâtre & piqué de quelques points bruns. Le reſte du corps eſt compoſé de neuf anneaux tous de couleur blancheâtre & d'une ſubſtance membraneuſe qui a quelque

Fig. 11. & 12.

tranſparence. Le premier de ces neuf anneaux membraneux, ou le quatriéme anneau, eſt remarquable par trois éminences charnuës * qui y ſont tantôt plus & tantôt moins ſenſibles. La plus conſidérable eſt placée ſur la partie ſupérieure de l'anneau, & chacune des deux autres l'eſt ſur un des côtés. Ces trois parties, & ſur-tout la ſupérieure, paroiſſent ſouvent comme des mammelons coniques, elles s'applatiſſent enſuite, & bien-tôt après elles s'élevent. La ſommité de chacun de ces mammelons ſemble cependant creuſe, & on la voit s'humecter d'eau qui en ſort lorſque l'inſecte eſt dans l'air. Cette teigne doit reſpirer l'eau comme la reſpirent tous les animaux qui ſont véritablement aquatiques; ſeroit-ce par ces mammelons qu'elle la reſpireroit en partie!

* Pl. 12. fig. 12. *M, m, m.*

Les huit autres anneaux nous offrent encore des parties dont l'uſage n'eſt pas aiſé à déterminer; c'eſt un grand nombre de filets blancs qu'on ne ſçauroit confondre avec des poils; ils ſont de ſubſtance membraneuſe. Il faut tenir l'inſecte qu'on a tiré récemment de ſon étui, dans l'eau, pour bien voir la diſpoſition de ces filets; on diſtingue alors qu'il y en a deux touffes ſur la demi-circonférence ſupérieure de chaque anneau. Il y a des temps où l'inſecte les agite, & alors chaque touffe a l'air d'une eſpece d'aigrette dont les filets s'écartent les uns des autres en s'élevant *. Quelquefois les filets ſont couchés, ceux d'une aigrette vont rencontrer vers le milieu du dos ceux de l'aigrette correſpondante *. Je ſerois bien tenté de croire que ces filets ont quelqu'analogie avec les ouyes des poiſſons. Ma premiére idée avoit été de penſer, comme l'a fait M. Valliſnieri, qu'ils étoient des eſpeces de liens très-flexibles qui ſervoient à attacher le corps contre les parois intérieures du fourreau. M. Valliſnieri a cru encore que la preſſion des mammelons charnus du quatriéme anneau y

* Fig. 12.

* Fig. 11.

ſervoit; mais l'inſecte n'a beſoin pour s'y fixer auſſi ſolidement qu'il le veut, que de deux crochets * dont la figure & l'uſage ont été connus par M. Valliſnieri; ils ſont au bout de la partie poſtérieure de l'inſecte, & poſés en-deſſous. Ces deux crochets ſont écailleux & bruns; ils ſont courts, mais ils ſont forts: leur courbûre eſt telle qu'ils peuvent être aiſément cramponnés dans la partie du fourreau ſur laquelle le ventre poſe: la teigne les y accroche ſi bien que quand on la tire pour la faire ſortir de force, avant que de céder, elle ſoûtient des efforts qui la mettent preſqu'à mort. Qnand on veut ménager la teigne, l'avoir bien ſaine hors de ſon fourreau, le plus ſûr eſt d'ouvrir le fourreau tout du long avec des ciſeaux ou quelqu'autre inſtrument tranchant. On peut pourtant la ſurprendre dans des momens où elle n'a pas piqué les crochets dans le tiſſu de ſoye. A l'égard des filets charnus, non-ſeulement ils ne ſont pas en état de faire une réſiſtance comparable à celle des crochets, ils ne ſçauroient même en faire une ſenſible; ils ne pourroient réſiſter que par leur frottement; & quel peut être l'effet du frottement de quelques fils très polis, contre une ſurface très-polie!

* Pl. 12. fig. 13. c, c.

Outre les filets dont nous parlons, la teigne a quelques véritables poils ſur diverſes parties de ſon corps; elle en a ſur-tout & d'aſſés longs auprès de ſon derriére, qui eſt un peu fourchu, & ſur quelques endroits de la tête.

Si on obſerve la tête par deſſous avec une loupe *, on lui trouve aſſés de reſſemblance avec celles des chenilles & des inſectes qui ſont obligés de hacher des feuilles pour s'en nourrir. On voit que ſa bouche eſt munie de deux fortes dents, de deux fortes ſerres *, aſſés larges au bout par lequel elles ſe rencontrent, & très-propres à couper, à tailler toutes les matiéres que la teigne veut faire entrer dans la compoſition de ſon fourreau, ou qu'elle veut manger.

* Pl. 13. fig. 1.

* d. d.

Ces ſerres & la bouche ſont placées dans l'ouverture, dans la cavité d'une eſpece de caſque écailleux dont la partie ſupérieure forme la levre ſupérieure. La levre inférieure, comme celle des chenilles, eſt refenduë en trois, ou eſt compoſée de trois corps * qui tiennent de la figure d'une pyramide renverſée, & unis tous trois par leur partie la plus pointuë. * Pl. 13. fig. 1. *l l l.*

Le fourreau de ſoye qui touche immédiatement le corps de nos teignes, prouve qu'elles ſçavent filer, & il eſt aiſé de les ſurprendre en des circonſtances où elles ont un fil qui peut être apperçû, ſoit à l'aide d'une loupe, ſoit à la vûë ſimple; car leurs fils ſont plus forts & plus gros que ceux de la plûpart des chenilles. J'ai cru qu'ils y avoient la même origine que dans les chenilles; j'en ai ſuivi un juſqu'à la partie du milieu de la levre inférieure *, juſqu'à cette partie analogue à celle où eſt la filiére de la chenille. J'ai pourtant douté depuis ſi la filiére de nos teignes n'eſt pas poſée ailleurs, & un peu plus bas. Un peu au-deſſus de l'origine de la premiére paire de jambes, j'ai obſervé un ſtilet charnu & recourbé *, c'eſt-à-dire, un petit corps charnu, qui, comme une corne, eſt plus gros à ſa baſe qu'à ſon extrémité, & qui ſe contourne vers la tête. Ce corps a bien l'air d'une filiére; je ſuis cependant reſté incertain s'il en eſt véritablement une, parce que je ne ſuis point parvenu à voir un fil qui y tînt. Il eſt aſſés difficile de ſuivre un fil très-fin ſur un inſecte qui eſt toûjours tout mouillé lorſqu'on l'obſerve. * Pl. 13. fig. 1. *L.* * *f.*

Si on retire peu à peu une de ces teignes de ſon fourreau, ou ſi on l'en tire bruſquement, ayant ſaiſi l'inſtant où elle n'y étoit pas cramponnée, je veux dire que ſi on en retire une ſans la bleſſer & ſans avoir dérangé ſon fourreau, lorſqu'on met enſuite ce fourreau auprès d'elle, elle y rentre ſans façon la tête la premiére. Elle n'eſt pas auſſi

imbécille que les teignes de la plûpart des autres eſpeces, qui ne connoiſſent plus leur habit dès qu'elles en ſont une fois ſorties, & qui aiment mieux s'en faire un neuf que de vêtir une ſeconde fois celui dont on les a dépouillées, quoiqu'on l'ait laiſſé en très-bon état à leur diſpoſition. L'ouverture antérieure eſt la ſeule par laquelle la teigne aquatique puiſſe rentrer dans ſon tuyau; la poſtérieure a moins de diametre que ſon corps: dès qu'elle y entre la tête la premiére, elle y eſt dans une poſition renverſée; mais le fourreau eſt aſſés large pour qu'elle puiſſe ſe retourner dedans bout pour bout. J'ai vû une teigne faire ſortir ſa tête & ſes jambes par cette ouverture par laquelle je l'avois vû rentrer la veille dans ce même fourreau, d'où je l'avois retirée un peu auparavant.

Si elles rentrent volontiers dans leurs fourreaux, ce n'eſt pas qu'elles ſoient pareſſeuſes à s'en faire de neufs; mais il leur eſt encore plus commode de ſe ſervir de celui qui eſt tout fait, que de commencer à travailler ſur nouveaux frais; c'eſt une néceſſité pourtant dans laquelle j'en ai mis pluſieurs: j'ai voulu les voir à l'ouvrage. Ce fut au commencement d'Avril que j'en vis une pour la premiére fois, ſe commencer un habit. Après l'avoir dépouillée du ſien, je la mis dans un poudrier de verre avec divers morceaux de feuilles qui avoient été macérées dans l'eau; en moins d'une heure elle fut couverte de différens fragmens de ces feuilles; en moins d'une heure elle eut un fourreau neuf: il eſt vrai qu'il étoit aſſés informe, qu'il ne ſembloit fait que de mauvais haillons & peu ſolidement attachés enſemble. L'inſecte tranſportoit pourtant tout cet aſſemblage par-tout où il alloit, & ſon corps en étoit enveloppé de toutes parts.

La bonne volonté pour le travail, que j'avois trouvée à cette teigne, fit que je n'héſitai pas à la dépouiller une

ſeconde fois; le poudrier, quoique de verre, ne m'avoit pas permis de voir aſſés à mon gré toutes ſes manœuvres. La ſeconde fois je la mis nuë dans un vaſe où il m'étoit plus aiſé de l'obſerver, je la mis dans une ſoûcoupe à caffé d'une terre blanche; je ne remplis même d'eau qu'à moitié cette ſoûcoupe; j'eus ſoin de jetter dans l'eau quantité de brins de foin, de paille & de bois qui n'avoient au plus que deux à trois lignes de longueur. Elle reſta pendant près de trois quarts d'heure à marcher dans l'eau, à tâter les petits bâtons, les brins de paille, ſans ſe déterminer à en faire uſage. Ils ne lui convenoient pas apparemment pour un ouvrage qui devoit être fait à la hâte; peut-être les trouvoit-elle trop legers, l'eau ne les avoit pas imbibés. Car nous avons déja remarqué qu'il y auroit autant d'inconvénient pour une teigne à avoir un fourreau trop leger, qu'à en avoir un trop peſant. Pour ſçavoir donc ſi c'étoit faute de matériaux convenables que la teigne nuë ne ſe mettoit pas ſérieuſement à l'ouvrage, je dépiéçai les deux habits dont je l'avois tirée, j'en jettai les morceaux dans l'eau; quelques-uns ſurnagérent, & quelques autres allérent à fond. Je jettai encore dans le vaſe divers autres fragmens de feuilles; je ne fus pas long-temps alors à voir que la teigne avoit ce qu'il lui falloit, & ce qu'elle avoit cherché inutilement juſques-là. Après avoir tâté les fragmens de feuilles, elle s'arrêta ſur un qui étoit tombé au fond de l'eau, & qui n'avoit guéres moins de longueur que ſon corps, mais qui avoit beaucoup plus de largeur que le corps n'avoit de diametre; elle élevoit alors & abaiſſoit alternativement ſa partie poſtérieure, faiſant jouer les aigrettes de filets qui étoient deſſus. Mais c'étoit la tête qui étoit en grande action; avec ſes dents ou ſerres, elle coupa quelques portions du morceau de feuille près du bout dont elle étoit le plus proche. Elle parut enſuite

s'appliquer ſur la ſurface de ce morceau de feuille, la frotter en quelques endroits. La tête s'avança enſuite par-delà les bords de ce grand morceau, comme pour chercher; elle y trouva un nouveau morceau de feuille, & ſur le champ elle en coupa un petit fragment; & retournant en arriére, elle le porta ſur celui ſur lequel ſon corps étoit étendu; elle l'y poſa preſque de chan, c'eſt-à-dire, de maniére que le plan du petit fragment étoit preſque perpendieulaire à celui du grand morceau. La tête alloit enſuite toucher alternativement l'un & l'autre de ces morceaux; & après pluſieurs mouvemens de tête pareils, le petit fragment ſe trouva attaché ſur le grand; d'où il paroît que dans chaque mouvement de tête le bout d'un fil avoit été collé contre une des deux pieces. Mais quoique l'eau fût claire, & qu'elle eût peu de profondeur, je ne pouvois, même avec la loupe, voir des fils dont l'exiſtence étoit prouvée par leur effet. La teigne chercha enſuite un nouveau fragment de feuille qu'elle eut bien-tôt trouvé; elle le colla encore contre le premier ou le plus grand, mais du côté oppoſé à celui où elle avoit collé le ſecond. Continuant ainſi d'hacher des morceaux de feuille, elle continua auſſi de les attacher, ſoit à la grande piece, ſoit aux petites; & enfin dans peu de temps elle parvint à faire une portion de fourreau capable de couvrir ſa partie antérieure. Bientôt, en répétant le même manége, elle étendit le fourreau & le mit en état de couvrir groſſiérement tout ſon corps. Ce n'étoit pourtant encore là, à proprement parler, que le bâtis d'un fourreau; toutes les pieces tenoient peu enſemble, elles laiſſoient des vuides entr'elles, mais la teigne étoit en état de le fortifier & de le mieux travailler. Elle pouvoit l'emporter par-tout où elle alloit. Il étoit trop large, ſon corps flottoit dedans. Pour le réduire à un diametre plus convenable, je vis qu'après avoir coupé un petit morceau de feuille,

feuille, elle le faiſoit paſſer ſous quelques-uns de ceux qui étoient aſſemblés, elle le faiſoit gliſſer en-dedans du fourreau où elle l'aſſujettiſſoit enſuite. C'eſt une manœuvre qu'elle répéta pluſieurs fois. Il y avoit des endroits où les morceaux de feuille ne ſe touchoient pas, & où il étoit reſté de petits vuides qui laiſſoient voir le corps de l'inſecte, il rapportoit & attachoit une petite piece ſur chacun de ces endroits. Outre les feuilles plattes, j'avois mis dans la ſoûcoupe où étoit cette teigne, une branche d'une plante aquatique dont les feuilles ſont preſque rondes, elles n'ont guéres plus de diametre qu'une épingle ordinaire, & elles l'égalent en longueur. La teigne coupa pluſieurs morceaux de ces feuilles. Pour en couper un, elle n'avoit que deux ou trois coups de dents à donner, elle détachoit d'abord la pointe de la feuille comme quelque choſe d'inutile, puis elle alloit la couper auprès de ſon pédieule, & tranſportoit ſur le champ cette piece longue & étroite. Elle en attacha quelques-uns ſur le fourreau, elle en plaça d'autres autour de ſon ouverture antérieure, qui s'y croiſoient d'une maniére que nous avons expliquée cy-devant *. Enfin quand tous les dehors du fourreau eurent la forme, la ſolidité & les dimenſions que la teigne leur vouloit, elle travailla aux dedans, c'eſt-à-dire, qu'elle fila pour tapiſſer l'intérieur du logement d'un tuyau de ſoye bien ſolide, & qui juſques-là n'avoit été qu'ébauché. J'ai vû depuis pluſieurs fois des teignes de la même eſpece, travailler, ſoit à ſe faire des habits neufs, ſoit à allonger les leurs, ſoit à les fortifier, ſoit à y adjoûter des pieces, tantôt pour les alléger, tantôt pour les appeſantir dans les endroits où ils étoient ou trop peſans ou trop legers, & tantôt pour les mieux leſter; tout ce qu'elles ont pû me faire voir, revenoit à quelqu'une des manœuvres de la teigne que nous venons de ſuivre.

* Pl. 12. fig. 5.

Ce n'eſt pas dans la ſeule fabrique de leur logement

que ces teignes nous montrent de l'induſtrie, & ce n'eſt pas l'ouvrage dans lequel elles nous en montrent le plus. Toutes doivent ſe transformer en nymphes, c'eſt l'état par lequel elles ont à paſſer, pour parvenir à celui d'inſectes aîlés, & pour aller vivre dans l'air après être nées & avoir crû dans les eaux. La nymphe dans laquelle chaque teigne doit ſe transformer, ne ſeroit pas plus en état de ſe défendre contre les attaques des ennemis qui voudroient la dévorer, que ne le ſont les criſalides des chenilles. Les eaux, comme la terre & l'air, ſont peuplées d'inſectes carnaciers. La teigne, avant que de ſe métamorphoſer, pourvoit à ſa ſûreté pour le temps où elle ſera hors d'état de ſe défendre; elle ne quitte pourtant pas ſon fourreau; c'eſt dans ce fourreau qu'elle doit changer de forme. Elle ſçait filer, & que peut-elle faire de mieux que de fermer les deux ouvertures qui donneroient une libre entrée à l'ennemi! il ſemble qu'elle n'a qu'à boucher les deux bouts de ſon tuyau avec deux eſpeces de plaques, ſoit d'une forte étoffe de ſoye, ſoit de quelqu'autre matiére. Elle le fait, mais elle fait quelque choſe de plus. Sous la forme de nymphe elle aura beſoin de reſpirer l'eau. L'eau qui ſeroit renfermée avec elle dans le tuyau, ceſſeroit bientôt d'être une eau convenable, ſi elle n'avoit aucune communication avec celle du dehors; ce ſeroit bientôt de l'eau qui auroit été reſpirée trop de fois, & qui auroit trop ſéjourné dans un petit vaſe clos. Pour tout concilier, la teigne, au lieu de mettre une plaque pleine à chaque bout de ſon fourreau, y en met une qui eſt percée comme une écumoire *. C'eſt une grille faite de gros fils, ou plûtôt d'eſpeces de cordons de ſoye qui ſe croiſent; c'eſt une porte grillée. La teigne devenuë nymphe aura donc une communication libre avec l'eau qui eſt hors de ſon logement, & ſera en ſûreté contre les ennemis qu'elle a le plus à craindre, dont le corps a un diametre qui ſurpaſſe celui des trous de la porte grillée.

* Pl. 13. fig. 2. & fig. 3.

Souvent la teigne s'eſt fait un logement plus ſpacieux, au moins en longueur, qu'il ne ſeroit néceſſaire qu'il le fût lorſqu'elle aura la forme de nymphe; alors c'eſt à quelque diſtance de chaque bout qu'elle file ces deux jolies cloiſons, en forme de grilles. Quand le tuyau de la teigne eſt court, les grilles ſont appliquées immédiatement à ſes deux bouts.

Ce n'eſt pas la ſeule fabrique de cette porte grillée qui m'a fait conclurre que la nymphe avoit beſoin de reſpirer l'eau, j'ai vû les portes de pluſieurs fourreaux devenir alternativement convexes & concaves vers le dehors. Quand la teigne inſpiroit l'eau, elle la déterminoit à entrer dans ſon fourreau, & l'eau pouſſoit alors la plaque flexible vers le dedans du même fourreau; & quand la teigne expiroit l'eau, l'eau rejettée pouſſoit la plaque vers le dehors. Au reſte la plûpart des fourreaux grillés ſont attachés fixement contre quelque corps, & ſouvent contre quelque corps fixe; la teigne commence par aſſujettir ſon fourreau, avant que d'y mettre la grille; il lui ſeroit inutile que ſon étui fût mobile lorſqu'elle n'a plus à le tranſporter pour aller chercher des alimens: & peut-être que la nymphe ſeroit incommodée par l'agitation de cet étui.

L'ingénieux travail de ces grilles n'a pas échappé à M. Valliſnieri; il a vû des teignes qui les ont conſtruites en Italie vers la fin de May & dans le mois de Juin. Ici il y en a qui grillent auſſi leurs tuyaux dans le même temps; mais il y en a qui paſſent peut-être l'hiver dans des tuyaux grillés, comme il y a des chenilles qui paſſent l'hiver en coque. Dès le mois de Mars au moins, ſaiſon dans laquelle la chaleur n'a guéres déterminé encore les inſectes à travailler, j'ai trouvé dans l'eau des tuyaux grillés, & les ayant ouverts, j'y ai vû l'inſecte en nymphe. J'ai mis de ces nymphes dans l'eau, elles y ont vécu pluſieurs jours, pendant

leſquels elles recourboient & redreſſoient alternativement la partie poſtérieure de leur corps.

* Pl. 13. fig. 4, 5 & 6. Cette nymphe * a quelques ſingularités, par leſquelles elle mérite que nous nous arrêtions un peu à la faire connoître. Preſque tout ſon corps eſt d'un blanc qui a une nuance de couleur de citron. De chaque côté il a une bande noire aſſés étroite qui ſe termine au derriére, & qui ne ſe trouve que ſur quatre anneaux. Le bout du derriére a une petite fourche * faite de deux parties charnuës. On retrouve encore ſur ſon dos ces paquets de filets blancs que nous avons fait remarquer ſur le corps de la teigne. On y voit auſſi quatre à cinq taches brunes, qui, obſervées à la loupe, paroiſſent garnies de crochets tournés vers le derriére. On diſtingue très-bien les aîles, les deux ſupérieures ſont les ſeules qui paroiſſent du côté du dos *, mais on les trouve toutes quatre ramenées & plaquées ſur le ventre. Les deux antennes partent d'au-deſſus des yeux, & ſont appliquées chacune ſur un des côtés. Il eſt aiſé de démêler les ſix jambes, de voir comment elles ſont pliées, & de juger que la mouche en doit avoir de grandes; les deux derniéres poſées l'une contre l'autre, vont juſqu'au derriére de la nymphe.

* f.

* Fig. 6.

La tête, petite par rapport à la groſſeur du corps, paroît au premier coup d'œil, d'une forme aſſés ſinguliére; elle a quelqu'air d'une tête d'oiſeau *. Elle a de chaque côté un gros œil noir; & un peu au-deſſous de ces deux yeux, & préciſément à égale diſtance de l'un & de l'autre, on croit voir un bec * qui a quelque reſſemblance avec celui d'un perroquet. Au-deſſus de cette eſpece de bec, on apperçoit une aigrette de poils *, qui fait reſſembler cette tête à celle d'un oiſeau à huppe. Mais ſi on y regarde de plus près, ſoit à la vûë ſeule, ſoit à la loupe, on reconnoît que deux crochets * qui partent chacun

* Fig. 4. c.

* Fig. 4. c.

* Fig. 6. a.

* Fig. 5. & fig. 7. c c.

d'un des côtés de la tête, & qui tous deux ſe rencontrent en devant & s'y croiſent par leur pointe, ſont ce qu'on prenoit pour un bec; ils ſont tous deux très-pointus, & le deviennent de plus en plus, à meſure qu'ils s'éloignent de leur baſe. Ils ſont placés au-deſſous d'une eſpece de levre charnuë * qui ſaille en-devant: c'eſt cette levre qui porte l'aigrette de poils *. La levre eſt blancheâtre, les crochets & les poils de l'aigrette ſont bruns; on ne diſtingue pas la levre au premier coup d'œil, on n'eſt frappé que de l'aigrette, des crochets & des yeux noirs. Ces deux crochets ſont d'une forme différente de celle des crochets de la teigne, la mouche ne les aura pas, ils doivent reſter à la dépouille de la nymphe. On doit donc les regarder comme deux parties propres à la nymphe. De quel uſage lui pourroient-ils être pendant qu'elle ne prend point d'alimens ſolides! Il y a grande apparence, comme l'a penſé M. Valliſnieri, qu'ils ne doivent lui ſervir que dans le temps où elle ſera près de ſe métamorphoſer en mouche; qu'elle les a uniquement, ou principalement au moins pour détacher la grille du bout antérieur du fourreau. Si la mouche ſortie de ſes enveloppes, ſe trouvoit dans ce fourreau grillé, elle ſeroit obligée d'y périr: elle n'a point d'organes avec leſquels elle puiſſe forcer de pareilles barricades.

* Pl. 13. fig. 7. *l.* *a.*

M. Valliſnieri a vû vers la fin de Juin des nymphes qui avoient détaché la grille d'un des bouts du fourreau, qui en étoient ſorties en partie, & il a vû ces nymphes devenir mouches. J'ai eu des mouches qui ont quitté les dépouilles de nymphe dès le commencement d'Avril, probablement elles avoient vécu pendant tout l'hiver dans des tuyaux grillés. M. Valliſnieri a raiſon de dire que cette mouche eſt d'un genre particulier. Il a cru la devoir prendre pour l'éphemere d'Ariſtote, n'ayant trouvé aucune autre mouche en Italie, qui eût autant des caractéres de l'éphemere;

mais le Traité de Swammerdam ſur l'Ephemere n'étoit pas apparemment tombé entre les mains de M. Valliſnieri; il y auroit vû que la mouche éphemere eſt très-différente de celle de nos teignes d'eau. Les inſectes aquatiques qui donnent l'éphemere, ſont extrémement communs dans nos riviéres & dans nos ruiſſeaux; il faut qu'il n'y en ait point en Italie, dans les pays où a vécu M. Valliſnieri, ou qu'ils y ſoient très-rares, puiſqu'il n'eſt pas parvenu à les voir. Mais il a eu raiſon d'appeller la mouche de nos teignes * une mouche d'un genre particulier. Quand nous en ſerons à l'hiſtoire générale des mouches, nous en établirons une claſſe à laquelle nous croyons devoir donner le nom de *mouches papillonnacées*, de mouches qui au premier coup d'œil, ſemblent être des papillons. Nos mouches des teignes ſont de cette claſſe; elles ont quatre aîles *. Quand la mouche eſt en repos *, on ne voit que les deux ſupérieures, qui ſont immédiatement appliquées contre les côtés; prolongées, elles formeroient ſur le dos un toit aigu, mais une petite bande de l'une & de l'autre, qui ſuit le côté intérieur, ſe replie en faiſant preſqu'un angle droit avec le reſte de l'aîle, & ſe couche ſur le deſſus du corps; ainſi le corps ſe trouve, pour ainſi dire, ſous un toit coupé ou plat.

* Pl. 13. fig. 8, 9 & 11.

* Fig. 11.

* Fig. 8.

Ces deux aîles ſupérieures ſont médiocrement tranſparentes, & elles paroiſſent opaques quand elles ſont poſées ſur les deux autres : c'eſt ce qui diſpoſe à les prendre pour des aîles de papillon; mais quand on les examine de près, on voit qu'elles n'ont point ces pouſſiéres qui caractériſent ſi bien les aîles des papillons. Les deux aîles de deſſous * ſont des plus tranſparentes, elles ſont une gaze blanche qui a une legére teinte bleuâtre. Le jour de ſa naiſſance, & quelques jours après, la mouche a une teinte verdâtre preſque par-tout; c'eſt même la couleur qui

* Fig. 11.

domine alors ſur ſes aîles ſupérieures; ces derniéres perdent peu à peu cette couleur, & deviennent au bout de quelques jours d'un canelle clair. Le corps de l'inſecte prend auſſi la même couleur. M. Valliſnieri après avoir vû naître cette mouche, ne s'eſt pas embarraſſé de la conſidérer dans les jours ſuivans, ce qui devoit lui paroître aſſés inutile; mais il en eſt arrivé qu'il nous parle de ſa couleur comme ſi elle étoit conſtamment verdâtre. Quoique ſes ſix jambes ſoient longues, le corps eſt peu élevé au-deſſus du plan ſur lequel elles poſent, parce qu'elles ſont pliées, & conſidérablement, dans des articulations peu éloignées de leur origine.

Les antennes de cette mouche ſont très-longues, plus longues que ſon corps; elles ſont de celles que nous avons appellées coniques & à filets grainés; elles vont en diminuant de groſſeur depuis leur baſe juſqu'à leur extrémité. Le deſſus & les côtés de la tête ſont très-garnis de poils. Elle a des yeux à rézeaux ſemblables à ceux des autres mouches & des papillons.

La bouche n'eſt point munie de dents & de ſerres ſemblables à celles que l'inſecte avoit lorſqu'il étoit teigne ou nymphe. Ce qu'elle offre de plus remarquable, ſont quatre eſpeces de barbes * en forme d'antennes, dont deux ſont poſées en-deſſous, & deux en-deſſus, comme ſi les unes étoient des prolongemens ou des appendices de la levre inférieure, & les autres des prolongemens de la levre ſupérieure; les deux ſupérieures ſont longues, & du double plus longues que les inférieures. Environ aux deux tiers de leur longueur, elles ont une articulation ſur laquelle la partie reſtante ſe plie pour revenir vers la bouche. Ces quatre barbes en forme d'antennes, ſemblent autant de bras placés autour de l'ouverture par laquelle l'inſecte doit ſe nourrir. Là eſt une trompe très-

* Pl. 13. fig. 10. *bb. ee.*

petite, & qui peut être rapportée à une de celles que nous décrirons plus au long dans l'hiſtoire des mouches.

Avant que d'avoir vû la mouche dans laquelle notre teigne ſe transforme, j'avois lû la deſcription que M. Valliſnieri a donnée de cette mouche, & rien ne m'a mieux prouvé combien les deſſeins ſont néceſſaires aux ouvrages d'hiſtoire naturelle. Quoique la deſcription de M. Valliſnieri ſoit très-détaillée, & autant qu'il ſemble néceſſaire, jamais je n'ai pû y prendre d'idée de la figure de cette mouche. Il faut l'avouer, nos diſcours ne ſçauroient tracer des images équivalentes à celles d'un pinceau habile. Les deſcriptions ne ſont pourtant pas inutiles lorſqu'on n'a pas de deſſeins à produire; ſi elles ne nous donnent pas une image aſſés reſſemblante de l'inſecte qu'elles veulent faire connoître, elles nous apprennent au moins ceux avec leſquels il ne doit pas être confondu : elles montrent bien ce qu'il n'eſt pas, lorſqu'elles montrent mal ce qu'il eſt. Il eſt vrai pourtant que les deſcriptions doivent accompagner les deſſeins, qu'elles aident à les entendre, & qu'elles ſuppléent à bien des choſes qui leur manquent.

* Pl. 13. fig. 13. On voit ſouvent dans la campagne des mouches * qui ſont plus petites que celle dont nous venons de parler, mais qui d'ailleurs lui ſont très-ſemblables, & qui de même ſont des mouches papillonnacées. Leurs aîles ſupérieures paroiſſent des aîles de papillons d'un brun gris, juſqu'à ce qu'on les ait regardées d'aſſés près pour s'aſſûrer qu'elles ne ſont point couvertes de pouſſiéres. L'ouverture où eſt l'organe au moyen duquel elles ſe nourriſſent, eſt, comme celui de notre premiére mouche, muni de quatre barbes en forme de bras. Cette mouche eſt née chés moi d'une eſpece de teigne qui ſe loge dans des fourreaux plus petits que ceux que nous avons fait repréſenter.

Quoique les teignes de la même eſpece ſe faſſent des fourreaux

fourreaux dont l'extérieur eſt très-différent, il y a pourtant certaines variétés dans les dehors des fourreaux qui ſont conſtantes & propres à des teignes d'une certaine eſpece: c'eſt de quoi nous allons donner quelques exemples. Toute l'enveloppe extérieure de quelques fourreaux paroît roulée en ſpirale, elle eſt diſpoſée comme un ruban dont les tours ont entiérement recouvert un cylindre. J'ai vû des portions de feuille de chêne, arrangées de la ſorte tout du long de très-grands fourreaux que j'ai trouvés dans une mare du bois de Boulogne. J'en ai trouvé quelques-uns qui n'étoient enveloppés que dans une partie de leur longueur* de morceaux de ces larges feuilles, le reſte * étoit rempli par de petits brins de feuilles de plantes aquatiques, mais arrangés les uns auprès des autres de maniére qu'ils formoient auſſi une bande qui tournoit en ſpirale juſqu'au bout du tuyau. Les teignes * qui habitent ces derniers fourreaux, ont ſur le devant de la tête * deux bandes brunes concentriques, & au milieu une longue tache de même couleur que n'ont point toutes les autres teignes que nous avons conſidérées cy-devant. Elles ſe transforment en des mouches * ſemblables pour l'eſſentiel à celles des autres teignes, mais dont les aîles ſupérieures n'ont pas, comme celles des autres, une teinte uniforme. Le fond de leur couleur eſt un gris-blanc, ſur lequel ſont jettés des points, des ondes & des taches d'un brun preſque noir, avec une variété agréable.

* Pl. 14. fig. 1. *t q.*

* *q p.*

* Fig. 2.

* Fig. 3.

* Fig. 4.

Des teignes d'une aſſés petite eſpece * ſe font auſſi des habits dont tout l'extérieur paroît fait d'une bande roulée; ceux-ci ſont très-jolis, ils ſemblent recouverts tout du long par un ruban vert auſſi étroit qu'une nompareille. Il en eſt pourtant de ces habits comme des nôtres, ils ſont d'autant plus beaux, qu'ils ſont plus nouvellement faits; leur couleur paſſe & s'efface preſqu'avec le temps, & au point que le

* Pl. 14. fig. 6. *r.* & fig. 8.

beau verd ſe change en une aſſés vilaine couleur brune. Au reſte, cette bande roulée en ſpirale eſt faite d'un très-grand nombre de pieces * qui croiſſent de grandeur dans une juſte & inſenſible proportion; & enfin ſi bien ajuſtées les unes auprès des autres, que nos meilleurs ouvriers en marqueterie ne ſçavent pas rapporter des pieces avec plus de propreté. Souvent il faut avoir recours à la loupe pour reconnoître que la bande roulée n'eſt pas continuë; quelquefois même, pour s'en convaincre, il en faut venir à détacher les pieces les unes des autres avec une pointe fine. Les petites pieces ſont pour l'ordinaire des feuilles de lentille aquatique coupées quarrément. J'ai lieu de croire que les teignes de ces derniers fourreaux ſe transforment dans une mouche * qui eſt au moins d'un genre différent de celui des mouches dont nous avons parlé cy-deſſus, dans une mouche qui porte ſes aîles croiſées l'une ſur l'autre, & paralleles au plan ſur lequel le corps eſt poſé. Elle a une queuë fourchuë & formée par deux filets ſemblables aux antennes coniques. Une de ces mouches eſt née dans une cloche couverte de gaze & à moitié pleine d'eau, dans laquelle M. l'Abbé Nollet n'avoit mis ou cru n'avoir mis que de nos petites teignes à fourreaux dont l'enveloppe eſt une eſpece de ruban vert roulé.

* Pl. 14. fig. 8, 9 & 10. *a, b.*

* Pl. 13. fig. 12.

Toutes les teignes aquatiques ont peine à vivre ſi on les tient dans l'eau corrompuë, ou dans des vaſes trop petits; elles vivent plus long-temps hors de l'eau que dans trop peu d'eau, ou dans de mauvaiſe eau; j'en ai eu une preuve que je n'ai pas cherchée. M. Baron incertain ſi j'en avois d'une eſpece très-commune dans ce pays *, m'en envoya pluſieurs de Luçon à Paris, par la poſte; elles firent le voyage; & il y avoit pour le moins cinq à ſix jours qu'elles étoient hors de l'eau lorſque je les reçûs; cependant elles étoient vivantes, elles marchérent devant moi. Je les mis

* Pl. 12. fig. 2.

dans un réſervoir, mais je ne me ſuis pas embarraſſé de ſçavoir ce qu'elles y ſont devenuës.

Sur des feuilles de chêne tombées dans la mare du bois de Boulogne, & ſur d'autres feuilles, j'ai trouvé un grand nombre de petites coques brunes * habitées chacune par un ver rouge *. Ces coques ont la figure d'un fuſeau applati. On prendroit chacun de ces petits fourreaux pour une petite graine oblongue; la ſoye entre pour beaucoup dans leur compoſition, mais je ne ſçais ſi des fragmens de feuilles n'y ſont pas employés. Les vers qui habitent ces fourreaux, ſe ſont transformés dans les poudriers pleins d'eau où je les tenois, en de très-petites mouches * à deux aîles, de la figure de celles que nous appellons *couſins*. Le corps de ces petites mouches eſt gris, il a alternativement des rayes tranſverſales de couleur plus brune & de couleur plus claire. Ses quatre jambes ſont longues, mais les deux premiéres le ſont beaucoup plus que les autres *; elle les porte d'une façon ſinguliére, le plus ſouvent elle les tient en l'air & poſées de maniére qu'on les prendroit pour deux longues antennes, dont chacune partiroit d'un des côtés de la tête.

* Pl. 14. fig. 11 & 12.
* Fig. 15 & 16.
* Fig. 13 & 14.
* Fig. 13 & 14. *i, i.*

L'extrait d'une lettre de M. de la Voye à M. Auzout de l'Académie royale des Sciences, du 28. Août 1666. qui fut imprimée dans le Journal des Sçavans de ce temps-là, & qui l'a été réeemment dans le X.e volume des Mémoires de l'Académie depuis 1666. juſqu'à 1699. page 458. L'extrait, dis-je, de cette lettre annonça au public des inſectes bien ſinguliers par la matiére dont ils ſe nourriſſent. On y prétend que les pierres ſont leur aliment; qu'ils rongent celles de nos murs; qu'ils creuſent des chemins dans ces pierres; & même qu'ils y creuſent des cavités profondes. On ſçait que des vers établis dans des poutres, peuvent les réduire, & les ont réduites quelquefois à un état où elles n'étoient plus capables de ſoûtenir le poids des planchers;

mais on ne ſe ſeroit pas aviſé de craindre que des murs de pierre de taille euſſent pû être détruits & renverſés, parce qu'ils auroient été trop rongés par des inſectes. Les inſectes qu'on a cru capables d'altérer les murs, ſont de ceux dont nous devons parler ici, ce ſont des eſpeces de teignes. Mais avant que d'examiner ſi leurs dents ſont redoutables aux pierres de nos murs, nous croyons devoir rapporter tout au long l'extrait de la lettre où il eſt fait mention d'eux. Je ne ſçache pas qu'on ait rien écrit depuis ſur ces inſectes, qui méritoient aſſurément d'être obſervés.

» J'ai remarqué il y a long-temps, (c'eſt M. de la Voye » qui parle) comme pluſieurs autres, que les pierres des an- » ciens bâtimens, par ſucceſſion de temps, étoient devenuës » toutes creuſées & pleines d'une grande quantité de tran- » chées diverſement contournées. J'avois vû auſſi des pierres » aſſés récentes, pleines de petits trous & de petites traces, ou » toutes vermouluës comme du bois, mais je ne m'étois pas » pû imaginer que ces tranchées & ces trous euſſent été » faits par des vers qui mangeaſſent les pierres, juſqu'à ce » que M. de Laſſon, dont le mérite vous eſt connu, m'eût » aſſûré qu'il en avoit vû de toutes mangées, pleines de » vers qui pouvoient cauſer cet effet. Ayant auſſi-tôt fait » réflexion ſur ce que vous m'écrivîtes dans votre lettre du » 13. Mars 1666. touchant les vers luiſans qui ſe rencon- » trent dans les huîtres, que dans les cabinets des curieux » on voyoit des branches de corail toutes mangées de vers, » & les plus beaux coquillages percés comme du bois ver- » moulu, ce que M. de Montmort premier Maître des Re- » quêtes a eu la bonté depuis de me faire voir dans ſon ca- » binet rempli de toutes ſortes de pierres rares & curieuſes; » ayant auſſi obſervé que les écailles d'huîtres étoient toutes » percées de vers de différentes eſpeces, je ne m'étonnai » plus que les pierres qui ſont moins dures que le corail, les

écailles & les coquillages en fuſſent auſſi mangés; mais « pour revenir à l'expérience, je vais vous faire un rapport « exact de ce que j'ai moi-même obſervé. «

Dans une grande muraille de pierre de taille fort an- « cienne de l'Abbaye des Benedictins de Caën, ſituée en- « viron au midi, il y a de ces pierres ſi mangées de vers, « que l'on peut couler la main dans la plus grande partie « des cavités & des tranchées qui ſont diverſement contour- « nées, comme les pierres que j'ai vû travailler avec tant « d'artifice au Louvre. Ces creux ſont pleins de quantité « de ces vers vivans, de leurs excrémens & de la pouſſiére de « la pierre qu'ils mangent. Entre pluſieurs de ces cavités il « ne reſte que des feuilles de pierre aſſés minces qui les ſé- « parent. J'ai pris de ces vers vivans que j'ai trouvés dans la « pierre qui en avoit été mangée, & je les ai enfermés dans « une boîte avec pluſieurs morceaux de la même pierre, pen- « dant l'eſpace de plus de huit jours; j'ai ouvert la boîte, & la « pierre m'a paru aſſés ſenſiblement mangée pour n'en pou- « voir douter: je vous envoye la boîte & les pierres dedans, « avec les vers vivans; & pour ſatisfaire à la curioſité que « vous avez d'en vouloir apprendre toutes les particularités, « je vous écris ce que j'ai remarqué de leurs parties avec le « microſcope & ſans le microſcope. «

Ces vers ſont renfermés dans une coque qui eſt griſâtre, « & groſſe comme un grain d'orge, plus pointuë d'un côté « que de l'autre, à peu-près comme une chauſſe d'hypocras: « j'ai vû par le moyen d'un excellent microſcope, qu'elle « eſt toute parſemée de petites pierres & de petits œufs « verdâtres; qu'il y a dans l'extrémité la plus pointuë un « petit trou par où ces vers jettent leurs excrémens; & que « dans l'autre extrémité, il y en a un plus grand par où ces « vers paſſent leur tête, & s'attachent à la pierre qu'ils ron- « gent; ils ne ſont pas ſi renfermés dans leurs coques, qu'ils «

» n'en ſortent quelquefois; ils ſont tout noirs, longs de près » de deux lignes & larges de trois quarts de lignes; leur corps » eſt diviſé en pluſieurs replis, & ils ont proche de la tête » trois pieds de chaque côté, qui n'ont que deux jointures, ils » reſſemblent à ceux d'un pou. Quand ils marchent, le reſte » de leur corps eſt ordinairement en l'air, la gueule contre » la pierre; leur tête eſt fort groſſe, un peu platte & unie, » de couleur d'écaille de tortuë brune avec quelques petits » points blancs; la gueule eſt grande, où l'on voit quatre » eſpeces de mentibules en croix, qu'ils remuent continuel- » lement, & qu'ils ouvrent & ferment comme un compas » qui auroit quatre branches; les mentibules des deux côtés » de la gueule ſont toutes noires, l'inférieure & la ſupé- » rieure ſont griſâtres, entremêlées de rouge pâle; la men- » tibule inférieure a une longue pointe, ſemblable à l'éguil- » lon d'une mouche à miel, excepté qu'elle n'a aucuns pe- » tits arrêts, mais qu'elle eſt uniforme; ils tirent les fils de » leur gueule avec les quatre pieds de devant, & ſe ſervent » de cette pointe pour les arranger, & pour faire leurs cones. » Ils ont des yeux fort noirs & ronds qui paroiſſent bien » plus gros qu'une tête d'épingle, il y en a cinq de chaque côté de la tête, diſpoſés comme dans la figure ».

M. de la Voye parle enſuite de petites bêtes groſſes comme les mittes du fromage, qui mangent, à ce qu'il croit, le mortier; après quoi il adjoûte qu'il a vû d'autres murailles que celles de l'Abbaye de Caën, & de même fort anciennes, comme ſont celles du Temple, toutes mangées; mais où il n'a pû trouver ni vers ni petites bêtes. Nous ne nous arrêterons point à ce que M. de la Voye rapporte à la fin de la même lettre, ſur la foi d'un ami qu'il ne nomme point, touchant un verre rongé par des inſectes; il faudroit d'autres preuves que celles que ſon ami lui en avoit données, pour établir qu'il y a des inſectes

dont les dents ſont aſſés dures pour ronger le verre, & qui ont des eſtomacs où il ſe peut diſſoudre.

Il n'eſt pas même auſſi ſûr que M. de la Voye l'a cru, que les vers des murs mangent les pierres, ni même qu'ils les creuſent conſidérablement, ni peut-être ſenſiblement. Ce qu'il y a de bien certain, c'eſt que ce ſont des teignes qui ſont logées dans des fourreaux dont la figure reſſemble aſſés à celle d'une chauſſe d'hypocras *, à laquelle M. de la Voye l'a très-bien comparée; cette eſpece de chauſſe eſt courbée & ouverte par les deux bouts. Le contour de l'ouverture du gros bout *, de celui par où l'inſecte fait ſortir ſa tête & ſes jambes, eſt un oval formé par une coupe oblique à l'axe de cette eſpece de cone, où le contour de l'ouverture eſt tel que lorſqu'il eſt appliqué ſur la pierre, le fourreau ſe trouve incliné ſur cette pierre ſous un angle moindre qu'un droit, & ſouvent d'environ 45 degrés. Le fourreau eſt de ſoye, & recouvert extérieurement d'une infinité de petits grains de pierre; d'où il eſt certain au moins que ces teignes rongent un peu les pierres, qu'elles en détachent des grains pour couvrir le deſſus de leurs fourreaux qui ſont des habillemens aſſés ſinguliers, puiſqu'ils ſont en quelque ſorte des habits de pierre doublés de ſoye. Ces teignes ſont cependant ſi petites, & la couche de grains qui couvre leurs fourreaux, eſt ſi mince, qu'il n'y a pas apparence qu'elles fiſſent grand tort à un mur, quand elles y prendroient pendant pluſieurs ſiecles de ſuite, de quoi couvrir leurs habits. Il ſeroit à ſouhaiter que les effets que produit la gelée ſur les pierres que la pluye a imbibées, ne fuſſent pas plus conſidérables; les couches, les feuilles de pierre que quelques jours d'une forte gelée détachent d'une grande pierre, fourniroient de quoi ſe vêtir à bien des millions de nos teignes. Quand on demeure à Paris, il n'y a pas un endroit plus commode pour les trouver que le

* Pl. 15. fig. 1. *t t t.*

* Fig. 2 & 3.

petit mur de la terraſſe des Thuileries, qui eſt du côté du Manége; je parle de ce mur tout du long duquel des jaſmins ſont plantés: j'ai obſervé depuis plus de vingt ans qu'il eſt très-peuplé de ces inſectes, & je n'ai point obſervé qu'ils l'ayent aucunement dégradé.

Le vrai eſt auſſi que j'aurai peine à croire que ces teignes rongent la pierre pour s'en nourrir, juſqu'à ce qu'on en ait des preuves plus convaincantes que celles qui nous ont été données; il eſt plus naturel, plus conforme à l'ordre ordinaire, de penſer qu'elles vivent de très-petites mouſſes, & de lichens qui croiſſent ſur les murs, comme nous avons vû ailleurs * que des chenilles beaucoup plus grandes que ces teignes, en vivent.

* *Tome I. Mem. XII. pag. 521.*

Il y a plus, j'ai obſervé des murs dont les pierres étoient très-ſaines, prodigieuſement peuplés de ces ſortes de teignes: tel eſt le mur du parc de Bercy qui eſt ſur le grand chemin de Charenton à Paris. Les pierres de ce mur ne ſont liées enſemble que par de la terre qui eſt couverte de lichens & de mouſſe. C'eſt principalement ſur la terre du mur que j'ai obſervé les teignes dont il s'agit.

M. de la Voye, après avoir tenu de ces teignes dans une boîte pendant huit ou neuf jours avec des morceaux de pierre, a cru avoir obſervé, à n'en pouvoir douter, que la pierre avoit été mangée. Pour moi, j'ai mis dans des poudriers de verre de ces teignes en différentes ſaiſons de l'année, j'y en ai mis de tous âges, & avec des morceaux de la pierre ſur laquelle elles avoient été trouvées, & je n'ai jamais pû reconnoître que les pierres euſſent été diminuées de quelque quantité ſenſible, quelque nombre de teignes qu'il y eût dans le poudrier. Il y a même une circonſtance qui ne permettroit pas de voir qu'elles mangent de la pierre, quand elles en mangeroient, c'eſt que quand elles ſont renfermées dans des poudriers, & de même apparemment

apparemment dans des boîtes, elles quittent pour la plûpart la pierre, elles vont s'attacher contre les parois & contre le couvercle du poudrier. Il y a grande apparence que c'eſt qu'elles ne trouvent pas alors les petites plantes qui croiſſent ſur la ſurface de la pierre, dans l'état où elles les voudroient, qu'elles ſont bientôt trop deſſéchées pour être de leur goût. D'ailleurs il n'eſt nullement prouvé que celles des boîtes de M. de la Voye ayent mangé, parce qu'elles y ſont reſtées en vie pendant huit à neuf jours; elles peuvent ſoûtenir un jeûne de cinq à ſix ſemaines. Enfin ſi dans mes poudriers ces teignes ont pris quelque choſe de la pierre, ou des plantes de deſſus la pierre, ç'a été bien peu de choſe; j'en ai pourtant eu qui y ont vécu plus de deux mois avec des fragmens de pierre couverts d'un peu de lichen.

Outre ces teignes dont le fourreau eſt conique & courbé, on en trouve ſur les murs une eſpece dont le fourreau * eſt à trois pans preſque plats; le pan qui eſt du côté du ventre * eſt le plus large des trois, les deux autres ſont égaux; l'arrête que ceux-ci forment à leur jonction, eſt tout du long du dos & arrondie, les deux autres arrêtes, celles des côtés ſont de même arrondies. Le bout antérieur qui dans les autres fourreaux eſt l'endroit où ils ont le plus de diametre, eſt dans ces derniers moins gros que le milieu du fourreau; l'ouverture antérieure de ces derniers fourreaux eſt étroite en comparaiſon de celle des premiers. D'ailleurs la couleur des uns & des autres eſt la même, & des matériaux ſemblables entrent dans leur compoſition. Les teignes qui portent les fourreaux à pans, ſont plus rares que celles qui en portent de coniques; on en rencontre des centaines de celles-ci contre une ou deux de celles-là.

* Pl. 15. fig. 7 & 8.
* Fig. 7.

Mais ce n'eſt pas ſeulement ſur les murs que ſe tiennent des teignes dont les fourreaux ſont en cone un peu recourbé; il y a des teignes dont les fourreaux ont une

forme qui approche fort de celle des fourreaux des der-
* Pl. 15. fig. VIII. & IX. niéres *, ſur les tiges & ſur les branches des arbres, elles n'en-veulent point à leurs feuilles, elles ne ſe nourriſſent même ni ne ſe vêtiſſent aux dépens de ces arbres. Elles recouvrent leur habit de petits fragmens arrachés des lichens qui croiſſent ſur l'écorce, & elles vivent apparemment de ces mêmes lichens. La couleur de leur vêtement les rend difficiles à diſtinguer, elle fait qu'on les confond avec les plantes paraſites ſur leſquelles elles ſe fixent. Quand les approches de l'hiver commencent à ſe faire ſentir, elles cherchent les endroits où il s'eſt fait des crevaſſes à l'écorce de l'arbre, des endroits où elle s'eſt un peu détachée du tronc; là elles paſſent & reſtent ſous l'écorce qui les met à couvert. C'eſt auſſi après avoir enlevé des morceaux d'écorce à des arbres de différentes eſpeces, que j'ai le plus trouvé de ces teignes; j'en ai trouvé beaucoup ſous l'écorce de l'arbre que nous appellons à Paris *ſycomore;* j'en ai trouvé ſous celle des pommiers, ſous celle des ormes; & ſi elles méritoient d'être cherchées avec plus de ſoin, on en trouveroit ſans doute ſous les écorces de beaucoup d'autres arbres; mais ces teignes de différens arbres m'ont paru être de même eſpece, différens arbres peuvent leur fournir les mêmes lichens pour ſe nourrir & pour couvrir leurs fourreaux. On peut être tenté de croire qu'elles ne différent pas ſpécifiquement de celles des murs, juſqu'à ce qu'on en ait tiré des unes & des autres hors de leurs fourreaux; celles des murs ont le corps noir ou brun, & celles des arbres l'ont jaune ou d'un blanc verdâtre. On apperçoit auſſi entr'elles quelques autres variétés, ſur-tout ſur les premiers & derniers anneaux; mais au moins on ne peut guéres s'empêcher de penſer que les teignes des murs vivent des lichens qui y croiſſent, comme les autres vivent des lichens qui viennent ſur les arbres, & qu'on nous a donné les premiéres

un peu legérement, pour des mangeuſes de pierre.

Au reſte, toutes ces teignes *, comme la plûpart de celles dont nous avons parlé juſqu'ici, ſont des chenilles, & même des chenilles à ſeize jambes. Je ne ſuis point étonné que M. de la Voye n'ait pas apperçû les huit jambes membraneuſes, quoiqu'il ait obſervé les teignes des murs au microſcope, en homme qui ſçait très-bien obſerver: je ne les leur euſſe pas vûës, ſi je n'avois cru que je devois les voir, & ſi je ne me fuſſe obſtiné à mettre l'inſecte dans les poſitions les plus favorables pour les découvrir; ſouvent je ne parvenois à voir que les couronnes complettes de crochets qui les terminent. D'ailleurs M. de la Voye les a très-bien décrites; il a très-bien donné la poſition de leurs yeux; ce qu'il a appellé leurs *mentibules* des côtés, eſt ce que nous nommons les dents; & ce qu'il a appellé la mentibule ſupérieure & la mentibule inférieure, eſt ce que nous nommons la levre ſupérieure & la levre inférieure; l'eſpece d'aiguillon dont il a parlé, qui part de celle-ci, & dont il a cru que l'uſage étoit d'arranger les fils de ſoye dont le fourreau eſt compoſé, eſt la filiére d'où le fil de ſoye ſort. M. de la Voye paroît avoir cru que ce fil étoit fourni par la bouche; mais la filiére eſt ſi près de la bouche, & le fil eſt ſi fin, qu'il n'eſt pas étonnant qu'on ſe ſoit mépris ſur la partie d'où cette teigne le tire, quand on ignoroit qu'elle eſt une chenille, & quand on n'a pas eu beſoin d'examiner ſur de grandes chenilles, comment toutes les chenilles filent.

* Pl. 15. fig. 4 & 5.

J'ai voulu mettre de ces teignes des pierres dans la néceſſité de ſe faire des fourreaux neufs; elles tiennent peu dans les leurs; dès qu'on preſſe entre deux doigts d'une main le bout pointu d'un fourreau, on oblige la teigne à avancer vers le bout évaſé, & à ſortir en partie par ſon ouverture; on ſaiſit alors avec deux doigts de l'autre main,

la partie antérieure de la teigne, on n'a qu'à la tirer doucement en avant, & on la met hors de ſon étui ſans lui faire de mal. Le 7. May 1732. je mis ainſi ſix teignes à nud; cinq de ces ſix avoient le corps noir ou d'un brun preſque noir; le corps de la ſixiéme étoit d'un brun aſſés clair, elle étoit une des plus petites des ſix; ce qui me fit ſoupçonner que cette couleur pouvoit être celle des jeunes teignes; mais ſur le champ j'en dépouillai une beaucoup plus petite, qui ſe trouva avoir le corps très-noir; il y en a donc de brunes & de noires, à moins que les brunes ne ſoient celles qui ont changé de peau depuis peu. Il m'eſt arrivé d'en trouver pluſieurs fois de brunes. Quoi qu'il en ſoit, je mis les ſix teignes auxquelles j'avois enlevé les fourreaux, dans un poudrier où il y avoit des morceaux de pierre blanche, dont des portions de la ſurface étoient couvertes d'une couche minee de lichen ou de petite mouſſe. Toutes ces teignes étoient aſſés vives & paroiſſoient ſe bien porter, une ſeule pourtant entreprit de ſe faire un fourreau, dans lequel je la vis logée au bout de 24 heures. Il n'étoit pas pointu par un bout comme le ſont ceux qui couvrent les autres teignes, il étoit preſque cylindrique *, où il étoit une aſſés courte portion d'un cone tronqué. Diverſes circonſtances ne me permirent pas d'obſerver cette teigne dans le commencement de ſon travail, mais je l'obſervai avant que ſon ouvrage fût fini; je la vis logée dans ſon nouveau fourreau, qui en faiſoit ſortir ſa tête, qui tâtoit à droit & à gauche, qui ſaiſiſſoit enſuite entre ſes dents le grain de pierre qui lui avoit paru de groſſeur convenable; elle le détachoit & le portoit auſſitôt au bord de l'ouverture antérieure du fourreau où elle l'arrêtoit entre des fils de ſoye; c'eſt en répétant pluſieurs fois la même manœuvre, qu'elle l'allongeoit peu à peu.

* Pl. 15. fig. 6.

Les fourreaux ordinaires ſont d'un gris qui tire ſur la

couleur de la cendre, mais le nouveau fourreau étoit couvert de grains jaunâtres; je ne ſçais ſi la teigne, lorſqu'elle le commença, trouva des endroits de la pierre qui avoient cette couleur, ou ſi, au lieu de grains de pierre, elle employa d'abord de petits morceaux de lichen. M. de la Voye nous parle de petits œufs verdâtres dont il avoit vû au microſcope, le deſſus des fourreaux tout rempli. Les petits grains qu'il a nommé des œufs, n'étoient probablement que de petits morceaux de mouſſe que les teignes avoient fait entrer avec les grains de pierre dans la couverture de leurs fourreaux.

Quand ces teignes ſe préparent à ſe métamorphoſer, elles attachent à demeure les bords du gros bout de leur fourreau contre le corps ſur lequel ce bout eſt poſé. Les unes ont ainſi fixé leurs fourreaux contre le couvercle, & les autres contre les parois du poudrier où je les tenois; celles qui ont choiſi les parois, m'ont mis en état de voir qu'elles ne ſe contentent pas de remplir les vuides qui pourroient ſe trouver entre les bords du tuyau & la ſurface contre laquelle ils ſont appliqués. Elles filent une toile aſſés épaiſſe, dont la circonférence eſt égale à celle du trou qu'elle doit fermer exactement. Dans la campagne & dans les jardins c'eſt contre les murs mêmes ſur leſquels ces teignes ont vécu, qu'elles fixent leurs fourreaux, aſſés ſouvent elles les attachent contre les voutes des petites cavités de ces murs.

Chaque teigne ſe transforme en criſalide dans ſon logement ordinaire. Les criſalides que j'ai tirées de quelques fourreaux, après les avoir ouverts, étoient très ſemblables à celles des chenilles les plus communes. Il doit pourtant ſe trouver des différences entre les criſalides de différentes teignes de cette eſpece, par une raiſon qui ſera bientôt expliquée; mais le hazard n'a pas voulu que j'aye obſervé

de celles qui étoient propres à me les faire voir.

Ç'a été vers la fin de Juin que ces inſectes ont ſubi chés moi leur derniére métamorphoſe. Lorſqu'ils ont pris ou qu'ils achevent de prendre leur nouvelle & derniére forme, ils cherchent à ſortir du fourreau dans lequel ils ont vécu juſques-là; & c'eſt par ſon bout le plus pointu, par celui par lequel ils jettoient leurs excrémens, lorſqu'ils étoient teignes, qu'ils ſortent de cette vieille robe. Ils aggrandiſſent l'ouverture de ce trou, en dehors de laquelle ils conduiſent quelquefois plus de la moitié de leur dépouille de criſalide.

La premiére fois que je voulus voir les inſectes dans leſquels ces teignes ſe transforment, il y a plus de 25 ans, j'en mis un grand nombre dans un poudrier; pluſieurs y devinrent de très-petits papillons aſſés ſemblables à ceux des teignes ordinaires des laines, mais d'une couleur de bronze doré. Depuis quelques années, j'ai voulu revoir les papillons de ces mêmes teignes, & j'avois beſoin de les avoir pour les faire deſſiner; mais ces années ont été des années malheureuſes aux inſectes de ce genre, des années dans leſquelles le nombre des ennemis qu'elles nourriſſent de leur propre ſubſtance, & dans l'intérieur de leur corps, s'eſt trop multiplié. Au lieu des papillons qui devoient ſortir des fourreaux, il n'en eſt ſorti que des moucherons. Je vis pourtant ſortir de quelques fourreaux des inſectes auxquels je ne donnai pas grande attention, & qui me parurent être des teignes que quelque cauſe à moi inconnuë, avoit déterminées à quitter leur habitation pour s'en faire une nouvelle. Des obſervations qui ont été rapportées ci-deſſus par rapport aux teignes terreſtres qui ſe couvrent de brins de gramen, me donnérent lieu de penſer que les papillons femelles de ces derniéres étoient des papillons ſans aîles, & elles m'ont rendu

attentif à examiner ſi les aîles ne manqueroient pas auſſi aux papillons femelles de nos teignes des murs. Cette année aucun papillon aîlé de ces teignes n'a encore paru dans mes poudriers; mais j'ai vû tant ſur le fond des poudriers, que ſur quelques fourreaux, des inſectes * ſemblables à ceux qui regardés groſſiérement, m'avoient paru des teignes ſorties de leurs fourreaux; & ces inſectes, quoique plus ſemblables au premier coup d'œil à des teignes, qu'à des papillons, étoient de vrais papillons, mais plus privés d'aîles peut-être qu'aucun de ceux dont nous avons parlé. La plus forte loupe n'a pû m'y découvrir même aucun moignon d'aîles; elle m'a pourtant fait voir ſur les anneaux de petits corps d'un brun noir qui ſont de ces eſpeces d'écailles, de ces pouſſiéres de figures réguliéres que juſqu'ici nous n'avons trouvées qu'aux papillons. Elles donneroient une couleur foncée à cet inſecte, ſi elles ne laiſſoient pas des eſpaces entr'elles, & s'il n'y avoit pas de grandes places à la jonction des anneaux, où elles manquent totalement. Ces places où les pouſſiéres manquent, ſont blancheâtres; de-là vient que l'inſecte paroît gris. Son bout poſtérieur eſt entouré par une frange * d'écailles jaunâtres, & beaucoup plus longues que celles du deſſus du corps, cette frange y forme un tuyau. Ce papillon a ſix jambes brunes, écailleuſes & grandes par rapport à la grandeur du corps; elles tirent leur origine d'auprès de la tête, c'eſt-à-dire, du corcelet qui a peu d'étenduë. La tête eſt noire ou brune, & recourbée vers le ventre, elle n'a pas trop l'air d'une tête de papillon; elle porte pourtant deux antennes de mediocre longueur à filets grainés. Le corps eſt ordinairement courbé en un arc, dont le dos fait la convexité. Ce papillon plus différent à nos yeux des papillons ordinaires, qu'une mouche ne l'eſt d'un papillon, marche peu; j'en ai vû qui ſont reſté attachés contre le fourreau dans lequel ils avoient vécu ſous la

* Pl. 15. fig. 17, 18 & 19.

* Pl. 15. fig. 18. *ff.*

forme de teigne, juſqu'à ce qu'ils ayent été près d'expirer. Ils ne naiſſent comme tant d'autres papillons, que pour faire leurs œufs; ils attendent que des mâles aîlés viennent féconder ceux dont leur corps eſt plein. C'eſt pour les en faire ſortir, qu'on leur voit allonger leur derriére * dans certains temps beaucoup plus qu'on ne le croiroit poſſible. Nous avons dit qu'il eſt entouré d'une frange de longues écailles. Quelquefois le papillon fait ſortir par-delà cette frange une partie charnuë auſſi longue que tout le reſte de ſon corps; elle eſt compoſée de trois tuyaux * qui peuvent rentrer les uns dans les autres, & qui tous trois peuvent rentrer preſqu'entiérement dans le corps. L'inſecte allonge & raccourcit alternativement cette partie, pour déterminer les œufs à l'enfiler & à ſortir par ſon bout. J'ai avancé l'opération en preſſant le ventre de l'inſecte; j'ai obligé les œufs à entrer dans le canal deſtiné à les recevoir. Quelquefois pour n'avoir pas aſſés ménagé la preſſion, le ventre a été crevé, & cet accident funeſte à l'inſecte, a ſervi à me montrer que ſon ventre eſt rempli d'un grand nombre d'œufs; ils ſont oblongs, de la figure la plus ordinaire aux œufs, & de couleur jaunâtre. Mais mes papillons ſans aîles n'ayant point eu de mâles avec qui ils ſe ſoient accouplés, il n'eſt point né de teignes dans mes poudriers.

* Fig. 19. *a, b, c.*

* Pl. 15. fig. 19. *a, b, c.*

Des grains de pierres, ou plus exactement, des grains plus durs que ceux des pierres communes, des grains de ſable, entrent pour plus dans la compoſition des habits de diverſes eſpeces de teignes aquatiques, qu'ils n'entrent dans celle des fourreaux des teignes des murs. L'enveloppe extérieure de celles-ci eſt viſiblement ſoye & pierre, les grains de pierre y ſont comme encadrés dans la ſoye, au lieu que les tuyaux de diverſes ſortes de teignes aquatiques ſemblent n'être que de pur ſable; à peine peut-on appercevoir les fils qui lient les grains, & la ſoye qui tapiſſe leur intérieur.

intérieur. Entre ces fourreaux, les uns ne ſont faits que du ſable le plus fin *, ou du ſable le plus fin mêlé avec de très-petits fragmens de coquillage; d'autres ſont faits d'un gros ſable, d'une eſpece de gravier *. Des teignes vêtuës d'un fourreau fait de ſable médiocrement fin *, m'ont donné une mouche * dont le deſſus des aîles ſupérieures eſt brun, leur baſe eſt arrondie; elle les porte en toit éraſé.

* Pl. 15. fig. 9, 10 & 11.

* Fig. 16.

* Pl. 14. fig. 6. *g.*

* Pl. 14. fig. 7.

Dans le grand baſſin des Tuileries, on trouve beaucoup de teignes, de celles qui ſont vêtuës d'un ſable très-fin; elles ſe tiennent volontiers dans des trous du mur de ce baſſin; elles y ſont ammoncelées vers la fin de Juillet & dans le commencement d'Août. Celles-ci * ſont parmi les teignes des eſpeces de faucheurs, je veux dire qu'elles ont des jambes extrémement longues, proportionnellement aux dimenſions de leur corps; ce ſont celles de la troiſiéme paire ſur-tout, qui ſont exceſſivement longues, celles de la ſeconde paire le ſont moins, & celles de la premiére paire ſont courtes en comparaiſon des autres.

* Pl. 15. fig. 12, 13, 14 & 15.

Une place eſt dûë parmi les teignes à un inſecte que je ne connois pas encore aſſés, & qui mérite d'être obſervé. Son fourreau nous apprend que la figure du corps de l'animal eſt ſinguliére, ou qu'il croît d'une façon ſinguliére. Ce fourreau * eſt compoſé de différens tours de ſpirale; j'en ai compté trois preſque complets à quelques-uns; ces tours ſont en différens plans comme ceux d'une vis; ils ne s'enveloppent point les uns les autres, mais le diametre du dernier ſurpaſſe le diametre de celui qui le préeede, & le diametre du ſecond tour eſt beaucoup plus grand que celui du premier. L'intérieur du fourreau eſt très-liſſe, & même luſtré; il eſt tout de ſoye blanche. Mais l'extérieur eſt couvert de grains de pierre de grès, ordinairement de grains très-blancs, &

* Pl. 15. fig. 20, 21 & 22.

quelquefois de grains roux. C'eſt auſſi ſur des pierres de grès que ſe tiennent les teignes qui ſe font ces tuyaux contournés; elles ont été trouvées par M. Bazin dans un des endroits du Royaume où on taille le plus de ces pierres pour en faire du pavé, auprès de l'hermitage d'Eſtampes. M. Bazin m'envoya quelques-uns de ces fourreaux dans le mois d'Août, & il m'envoya auſſi une petite mouche noire & à quatre aîles, ſortie d'un de ceux qu'il avoit gardés. Je trouvai une pareille mouche dans un fourreau que j'ouvris, & dans un autre fourreau je trouvai un ver blanc renfermé dans une coque de ſoye griſâtre: mais ce ver, qui ſe transforme apparemment dans la mouche noire, loin d'être l'habitant naturel de la coque, avoit probablement mangé l'inſecte par qui elle avoit été faite. Je trouvai dans la même coque une eſpece de ſquelete qui avoit bien l'air d'être celui de la teigne; mais ce ſquelete étoit ſi défiguré qu'il ne pût me faire connoître le caractére de l'inſecte à qui il avoit appartenu. J'ai cherché moi-même de ces teignes ſur les rochers qui ſont auprès de l'hermitage dont je viens de parler, j'y ai trouvé pluſieurs de leurs fourreaux, mais qui tous étoient vuides; le temps de ma recherche, qui étoit le commencement de Septembre, n'étoit pas celui où ces tuyaux ſont habités; j'eſpere que j'en aurai dans la ſuite qui ſeront pris dans une ſaiſon plus favorable.

Tous les animaux à coquilles portent & ſe font des habits de pierre; ils pourroient être mis au rang des teignes, mais ils méritent d'être laiſſés dans une claſſe particuliére qui eſt très-étenduë & très-bien caractériſée par la nature de leurs fourreaux; auſſi ne dirons-nous rien actuellement de la formation des coquilles, que nous avons expliquée il y a long-tems *.

* *Mem. de l'Académie. 1709. pag. 864.*

EXPLICATION DES FIGURES DU CINQUIE'ME ME'MOIRE.

PLANCHE XI.

LA Figure 1, eſt celle d'une branche d'aſtragale avec ſes feuilles. *t, t,* deux teignes dont le fourreau eſt à falbalas, attachées ſur deux feuilles. *o, o, o, &c.* montrent par des lignes ponctuées, les endroits de différentes feuilles dont le parenchime a été mangé. La ligne ponctuée aboutit au trou par lequel la teigne s'eſt gliſſée entre les deux membranes de la feuille.

La figure 2, repréſente un fourreau à falbalas, beaucoup plus grand que nature. *b,* le bout poſtérieur du fourreau. *c, d, f,* les rangs de falbalas.

La Figure 3, fait voir le même fourreau de la figure 2, & également groſſi, mais dans une poſition différente. *o,* l'ouverture par laquelle la teigne fait ſortir ſa tête. *b,* le bout du fourreau. *c, d, f,* les trois rangs de falbalas. On voit en *f,* que les pieces qui compoſent le falbala de ce rang, ſont ſéparées.

La Figure 4, repréſente une teigne *t,* groſſie à la loupe, & qui eſt en partie ſortie de ſon fourreau. On n'a laiſſé à ce fourreau que le falbala *f,* on lui a ôté les falbalas *d, c,* pour mettre à découvert le tuyau contourné en corne *e,* que les falbalas cachent dans les figures 2 & 3. Le corps de ce tuyau eſt entiérement de ſoye, & du même blanc à peu-près que ſes falbalas.

Les Figures 5 & 6, ſont celles d'un petit papillon d'une teigne dont le fourreau eſt repréſenté dans la figure 9. Il

eſt d'un gris qui a du brillant; le côté intérieur des aîles ſupérieures eſt frangé.

La Figure 7, eſt celle d'une feuille de chêne ſur laquelle eſt attaché le fourreau *g*, d'une de ces teignes qu'on appelle *ligni perdes*. Ce fourreau eſt fait de brins de tige de gramen, poſés preſque parallelement les uns aux autres.

La Figure 8, eſt celle d'une portion de feuille de chêne, ſur laquelle eſt un fourreau *g*, de même eſpece que celui de la figure 7. Mais on voit dans la figure 8, que la teigne eſt en partie hors de ſon fourreau; elle marche. Le fond de la couleur de ſon corps eſt blancheâtre & rayé tranſverſalement de brun.

La Figure 9, eſt celle d'une feuille de charmille à laquelle eſt encore attaché un tuyau fait de brins de gramen. L'inſecte *t*, eſt preſqu'entiérement ſorti de ce fourreau. Cet inſecte que j'ai ſouvent pris pour une teigne, étoit le papillon dans lequel la teigne s'étoit métamorphoſée.

La figure 10, fait voir une teigne *t*, qui marche ſur une feuille de chêne. *f*, le fourreau de cette teigne qui eſt compoſé de morceaux de feuilles de gramen, arrangés les uns ſur les autres en recouvrement, comme les ardoiſes des toits.

La Figure 11, eſt celle d'un morceau de branche de genêt *i i*, contre lequel eſt attaché le fourreau *f*, d'une teigne; ce fourreau eſt fait de petits brins de genêt.

PLANCHE XII.

La Figure 1, eſt celle du fourreau d'une teigne aquatique, qui ſemble plat par la diſpoſition des feuilles entre leſquelles il eſt logé. *t*, la teigne dont la partie antérieure eſt hors du fourreau. *p*, marque par une ligne

ponctuée l'ouverture poſtérieure du fourreau.

La Figure 2, eſt celle d'un autre fourreau de teigne aquatique. En *t*, eſt l'ouverture antérieure à laquelle ſe montre le bout de la tête de l'inſecte. *b b*, deux morceaux de bois. *c*, une coquille de limaçon platte & roulée en corne d'ammon. La partie *c o*, eſt faite de brins d'herbes dont elle eſt toute hériſſée.

La Figure 3, fait voir la partie antérieure d'une teigne *t*, dont le fourreau de ſoye a pour ſurtout deux morceaux de roſeaux. *r s*, un des morceaux de roſeau. *x y*, l'autre morceau.

La Figure 4, eſt encore celle du fourreau d'une teigne, l'extérieur eſt de roſeaux, mais de pluſieurs morceaux poſés en recouvrement les uns ſur les autres.

La Figure 5, eſt une coupe du fourreau de la figure 2, priſe entre *c*, & *o*. Elle montre comment ſont diſpoſés autour du tuyau de ſoye les brins d'herbe dont il eſt hériſſé.

La Figure 6, eſt celle d'un fourreau fait de coquilles de petits limaçons aquatiques.

La Figure 7, eſt celle d'un fourreau dont l'extérieur eſt un aſſemblage de petites moules.

Les Fig. 8 & 9, repréſentent deux fourreaux compoſés d'un aſſemblage bizarre, de diverſes pieces irréguliéres, & irréguliérement placées. Leur enſemble a pourtant quelqu'air d'un trophée. En *a*, ſont les ouvertures antérieures de ces fourreaux, & en *p*, leurs ouvertures poſtérieures.

La Figure 10, eſt encore celle d'un fourreau aſſés bizarrement compoſé. En *a*, eſt ſon ouverture antérieure, & en *p*, ſon ouverture poſtérieure.

La Figure 11, eſt celle d'une teigne tirée hors d'un des fourreaux repréſentés dans les figures précédentes.

La Figure 12, eſt celle de la teigne de la figure cy-deſſus, groſſie à la loupe. *m, M, m,* mammelons charnus qu'elle a ſur cet anneau.

La Figure 13, repréſente, en grand, le bout de la partie poſtérieure de la teigne, vû de face. *p,* fente dans laquelle eſt l'anus. *cc,* deux crochets avec leſquels elle ſe cramponne contre les parois intérieures de ſon fourreau.

La Figure 14, eſt celle d'un fourreau *f,* à chacun des côtés duquel eſt une petite baguette de bois *b d, e h.*

PLANCHE XIII.

La Figure 1, repréſente en grand, la partie antérieure de la teigne aquatique des figures 11 & 12. pl. 12. Ses jambes antérieures *i i. d d,* les dents ou ſerres avec leſquelles elle coupe tout ce qu'elle a à couper ſoit pour ſa nourriture, ſoit pour la conſtruction de ſon fourreau. *l, L, l,* les trois levres qui compoſent la mâchoire inférieure. *f,* baſe d'une eſpece de ſtilet charnu, qu'on ſoupçonne être la filiére.

La figure 2, eſt encore celle d'un fourreau autrement conſtruit que les précédents; les brins d'herbe qui en font la derniére couche, ſont poſés parallelement à ſa longueur *bc.* Du côté de *f,* eſt le bout poſtérieur; *f,* eſt un morceau de feuille. Le bout *g,* eſt le bout antérieur, & ce bout eſt actuellement fermé par une eſpece de grille, parce que la teigne qui eſt dans ce fourreau, eſt ſuppoſée en nymphe.

La Figure 3, repréſente en grand le bout du fourreau de la figure 2, pour mieux montrer la ſtructure de la grille.

La Figure 4, eſt celle de la nymphe dans laquelle ſe transforme la teigne des figures 11 & 12 de la planche précédente, vûë de côté. Elle ſemble avoir un bec en *c*, où il y a deux crochets particuliers aux nymphes des teignes de ce genre.

La figure 5, eſt celle de la nymphe vûë par deſſous & groſſie. *c, c,* les deux crochets.

La Figure 6, eſt encore celle de la nymphe groſſie & vûë du côté du dos. *m, m, m,* bouquets de fils charnus qui jouent comme des eſpeces de nageoires.

La Figure 7, eſt celle du bout de la tête des figures précédentes, extrémement groſſi & vû par deſſous. *L,* appendice qui eſt au bout de la tête. *c c,* les deux crochets. *YY,* les yeux.

La Figure 8, eſt celle de la mouche papillonnacée, qui étoit cachée ſous la forme de la nymphe des figures 4, 5 & 6, vûë par deſſus.

La figure 9, montre le deſſous de la mouche papillonnacée de la figure 8.

La Figure 10, repréſente, en grand & vûë de côté, la tête de la mouche papillonnacée. *a, a,* les antennes coupées là. *Y,* un œil. *b b, c c,* quatre parties déliées, ou barbes qui ont des articulations; les deux grandes barbes *b b,* ſont en-deſſus de la bouche, & les deux plus petites *c c,* en-deſſous.

La Figure 11, eſt celle de la mouche papillonnacée, dont les aîles ſont écartées du corps, & toutes quatre viſibles en entier.

La Figure 12, eſt celle d'une mouche venuë d'une eſpece d'aſſés petite teigne aquatique, qui fait des fourreaux

dont l'extérieur paroît couvert d'une bande roulée pl. 14. fig. 8, 9 & 10.

La Figure 13, eſt encore celle d'une mouche papillonnacée, plus petite que celle de la fig. 8, & qui vient auſſi d'une teigne d'une eſpece plus petite que celle qui ſe transforme dans la premiére mouche.

PLANCHE XIV.

La Figure 1, repréſente une feuille de chêne ſur laquelle eſt attaché un des plus grands fourreaux que les teignes aquatiques que j'ai obſervées, ſçachent ſe faire. Il a été tiré d'une mare du bois de Boulogne, qui eſt environnée de chênes. *f, g, p,* le fourreau qui eſt attaché, parce que la teigne étoit transformée en nymphe. La partie *fg,* eſt faite de morceaux de feuilles de chêne roulés en ſpirale, & la partie *gp,* de petits brins d'herbe arrangés auſſi en ſpirale. J'ai vû des fourreaux encore un peu plus grands que celui-ci, qui étoient en entier de fragmens de feuilles de chêne roulés.

La Figure 2, eſt celle de la teigne qui ſe loge dans des fourreaux tels que celui de la figure 1. Elle eſt du même genre que la teigne des figures 11 & 12. pl. 12. mais d'une eſpece différente. *m,* mammelon charnu qu'elle a ſur le corps.

La Figure 3, eſt celle du devant de la tête de la teigne de la figure précédente, repréſenté en grand. *dd,* ſes dents. La raye noire qui borde le contour de la tête, une autre raye noire concentrique à la précédente, & la tache en forme d'*i* qui eſt au milieu de la tête, ne ſe trouvent point ſur les têtes des teignes des figures 11 & 12. pl. 12.

La Figure 4, eſt celle de la mouche papillonnacée dans laquelle

laquelle ſe transforme la teigne de la figure 2, elle eſt née chés moi le 21. Juin. Ses aîles ſupérieures ont un fond gris-blanc, ſur lequel ſont jettés des points, des ondes, & des taches d'un brun preſque noir, avec une variété agréable.

La Figure 5, eſt celle d'une autre mouche papillonnacée, ſur les aîles de laquelle les couleurs ne ſont pas mêlées comme ſur les aîles de celle de la figure précédente; les aîles ſont brunes, & du même brun par tout, excepté dans deux endroits où le brun eſt plus clair.

La Figure 6, fait voir deux fourreaux de teignes *g* & *r*, attachés contre un morceau de branche de potamogeton. *g*, fourreau fait de grains ſablonneux. *r*, fourreau qui ſemble fait d'un ruban roulé.

La Figure 7, eſt celle d'une mouche aquatique qui vient d'une teigne dont le fourreau eſt recouvert de grains de ſable, comme l'eſt le fourreau *g*, de la figure 6.

La Figure 8, montre la partie antérieure d'une teigne qui ſort d'un fourreau qui paroît fait d'un petit ruban vert roulé en ſpirale.

La Figure 9, repréſente plus en grand, la teigne & le fourreau de la figure 8. Cette figure met en état de voir qu'un grand nombre de petites pieces appliquées les unes contre les autres, forment cette eſpece de lame qui paroît continuë & roulée.

La Figure 10, eſt encore celle d'un fourreau fait de pieces diſpoſées en ſpirale; *a* & *b*, y marquent deux pieces entre leſquelles il reſte à remplir un vuide avec de pareilles pieces.

La Figure 11, repréſente, de grandeur naturelle, un fourreau qui eſt groſſi fig. 12. ces ſortes de fourreaux paroiſſent

avoir été filés en grande partie; on en trouve ſouvent beaucoup, plus d'une vingtaine d'attachés contre une feuille.

La Figure 13, eſt celle de la mouche dans laquelle ſe transforme la teigne qui habite ces tuyaux, groſſie à la loupe; & la figure 14, eſt celle de la même mouche, de grandeur naturelle.

La Figure 15, eſt celle du ver des fourreaux des fig. 11 & 12. groſſie, & la figure 16, eſt celle de ce ver de grandeur naturelle. Il y a des vers très-ſemblables à ceux-ci, mais plus grands, qui ne ſe font point de fourreaux. Ce ver eſt rouge.

PLANCHE XV.

La Figure 1, repréſente un morceau de pierre ſur lequel ſont attachées pluſieurs de ces teignes qui font entrer des grains de pierre dans la compoſition de leurs fourreaux. *t t t, &c.* les fourreaux dans leſquels des teignes ſont logées.

La Figure 2, repréſente en grand une teigne qui ſe montre en dehors de ſon fourreau, comme elle le fait quand elle marche. *a,* ſa tête. *i,* ſes jambes écailleuſes. *p,* le bout du fourreau où eſt l'ouverture poſtérieure.

La Figure 3, fait voir encore en grand, mais renverſé, un fourreau d'une teigne des murs. *a,* la teigne. *p,* l'ouverture poſtérieure.

La Figure 4, eſt celle d'une teigne des murs, hors de ſon fourreau.

La Figure 5, eſt celle de la teigne de la figure 4, groſſie à la loupe.

La Figure 6, eſt celle d'un fourreau preſque cylindrique que ſe conſtruiſit une teigne que j'avois tirée hors du ſien.

Les Figures 7 & 8, ſont celles de deux fourreaux à trois pans, d'une eſpece de teignes des murs, différente de la précédente.

La Figure VIII & la figure IX, repréſentent, l'une de grandeur naturelle, & l'autre groſſi, un de ces fourreaux qui ſont couverts de fragmens de lichen, & dans leſquels ſont des teignes qui vivent de petits lichens qui croiſſent ſur les écorces d'arbres de pluſieurs eſpeces différentes. Ces deux fourreaux ſont attachés contre deux morceaux d'écorce.

La Figure X, eſt celle d'une teigne tirée du fourreau de la figure IX. repréſentée plus grande que nature.

La Figure 9, eſt celle d'un fourreau de teigne aquatique, couvert de petits grains de ſable, ou de menus fragmens de coquilles.

La Figure 10, repréſente, plus grand que nature, le fourreau de la fig. 9.

La Figure 11, eſt un fourreau tel que celui de la figure 9, attaché contre un petit brin de bois *b*.

La Figure 12, fait voir en grand, la partie antérieure d'une teigne qui ſe loge dans les fourreaux de la derniére eſpece. *i*, ſa premiere paire de jambes. *l l*, la ſeconde paire de jambes, & *k k*, la troiſiéme.

La Figure 13, eſt en grand, celle de la teigne précédente, entiérement hors de ſon fourreau. *i, l l, k k*, ſes trois paires de jambes. *m*, mammelon charnu.

Les Figures 14 & 15, ſont celles des teignes des figures 12 & 13, dans leur grandeur naturelle.

La Figure 16, eſt celle d'un fourreau qui n'eſt ouvert que par un bout, & qui eſt fait de grains d'un gros gravier.

La Figure 17, eſt celle du papillon femelle, ou du papillon ſans aîles de la teigne des murs repréſentée hors de ſon fourreau fig. 4 & 5, & dans ſon fourreau fig. 2 & 3.

La Figure 18, fait voir le papillon de la figure précedente, conſidérablement groſſi. *i*, les trois jambes d'un côté. *ff*, frange de poils qui eſt au bout de ſon dernier anneau. *a*, ſon anus.

Dans la Figure 19, le papillon de la figure 17, eſt repréſenté dans l'état où il a allongé ſa partie poſtérieure, où il a fait ſortir de ſon corps le conduit par lequel les œufs doivent paſſer. Il paroît compoſé de trois tuyaux *a*, *b*, *c*, dont *a*, peut rentrer dans *b*, & *b*, dans *c*. Ce papillon a perdu la frange de poils qui devroit être en *ff*.

Les Figures 20, 21 & 22, ſont celles des fourreaux ſinguliers d'une eſpece de teignes, qu'on trouve ſur les pierres de grès des environs de l'hermitage d'Eſtampes; chaque fourreau eſt tourné en ſpirale. Si le corps de l'inſecte remplit ce fourreau, comme il y a lieu de le croire, il doit être contourné comme l'eſt celui de quelques eſpeces de limaçons aquatiques.

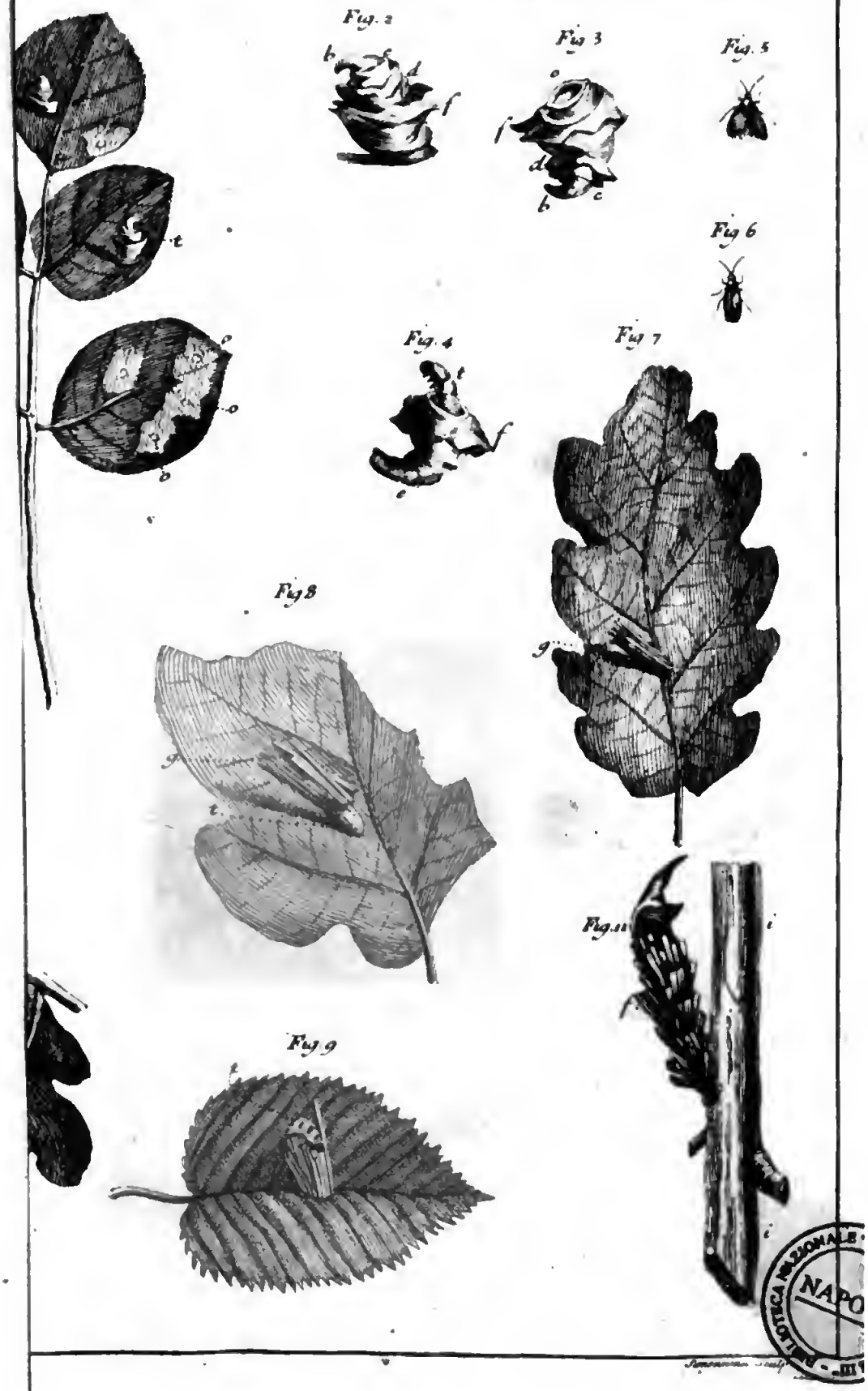
Fig. 2
Fig. 3
Fig. 5
Fig 6
Fig. 4
Fig 7
Fig 8
Fig 9
Fig. 11

Fig. 2

Fig. 3

Fig. 6

Fig. 5

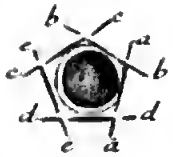

Fig. 4

Fig. 9

Fig. 10

Fig. 11

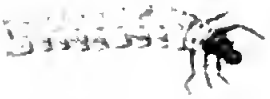

Fig. 13

Fig. 14

BIBLIOTECA NAZIONALE "VITTORIO EMANUELE III" NAPOLI

Pl. 13. pag. 204 Mem. 5. de l'hist. des insectes. Tom

Fig. 1

Fig. 3

Fig. 6

Fig. 5

Fig. 4

Fig 9

Fig 8

Fig. 11

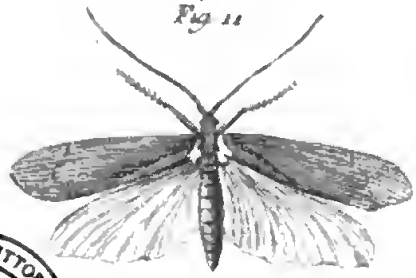

Fig. 12

BIBLIOTECA NAZIONALE "VITTORIO EMANUELE III" NAPOLI

Simonneau Sculp.

Fig 4

Fig 1

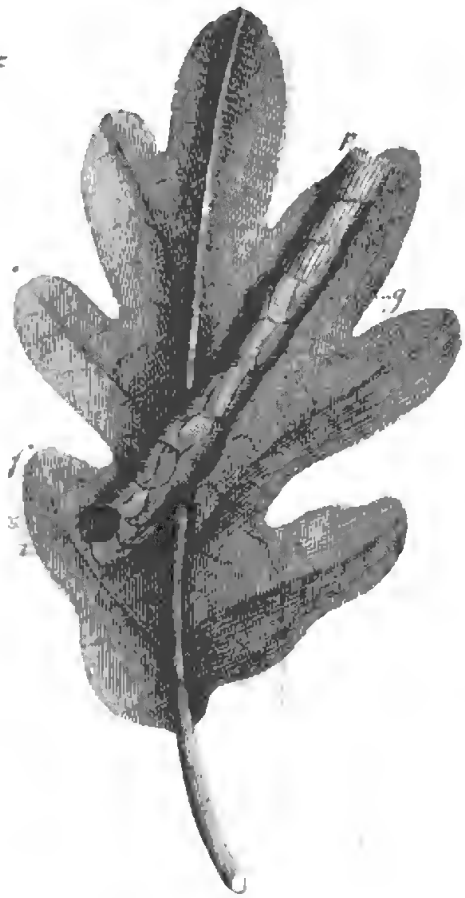

Fig 5

Fig 3

Fig 7

Fig 2

Fig 10

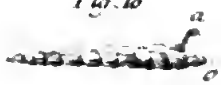

Fig 11

Fig 12

Fig 15

Fig 14

Fig 13

BIBLIOTECA NAZIONALE "VITTORIO EMANUELE III" NAPOLI

Fig 1

Fig 2

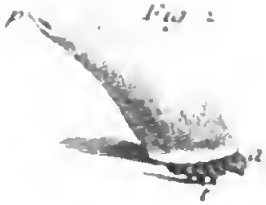

Fig 6

Fig 5

Fig 4

Fig 10

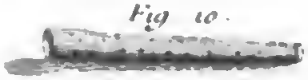

Fig 9

Fig IX

X

Fig 16

Fig 13

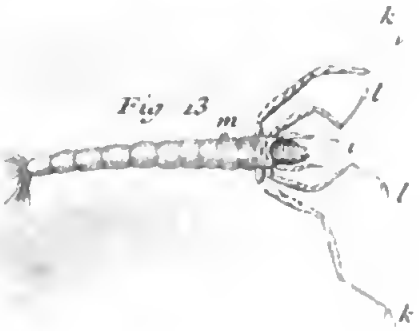

Fig 18

Fig 17

Fig 22

Fig 14

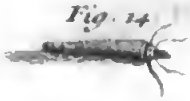

Fig 15

NAPO

SIXIEME MEMOIRE.

DES TEIGNES QUI SE FONT DES FOURREAUX DE PURE SOYE.

QUELQUES eſpeces de teignes portent des habits de pure ſoye. Les modéles ſur leſquels elles ſe les font, ſont ſinguliers, & nous doivent paroître de formes bizarres. Le tuyau dans lequel les unes ſont logées, a un de ſes bouts contourné en quelque ſorte en croſſe *, c'eſt celui qui eſt occupé par la partie poſtérieure de l'inſecte. J'appelle les teignes qui ſont ainſi logées, des teignes à fourreau en croſſe. D'autres ſe tiennent dans un tuyau plus droit, mais dont il ne paroît ſouvent qu'une portion d'un des bouts, de l'antérieur *. Il eſt enveloppé dans deux parties égales & ſemblables *, qui le recouvrent tant par deſſus, que par deſſous, & qui ne le touchent pas par-tout. Cette enveloppe eſt une eſpece de manteau, ſous lequel eſt caché le tuyau qui eſt le vrai habit, ou pour ainſi dire, la chemiſe de la teigne. Ce manteau eſt un peu convexe du côté du dos *, & un peu concave du côté du ventre *, & renflé ſur les côtés. Il eſt compoſé de deux pieces qui ont quelque reſſemblance avec une des pieces des coquilles bivalves, ou à deux battans. Le tuyau eſt contenu entre ces deux pieces, il n'y a que ſon bout antérieur * qui ne ſoit pas renfermé entr'elles. J'appelle des teignes à fourreau à manteau, celles dont le fourreau a cette eſpece de couverture.

* Pl. 16. fig. 1, 2, & 3. c.

* Fig. 7 & 8. *a.*

* *m, m.*

* *d.*

* *u.*

* *a.*

Le chêne fournit plus de teignes de l'une & de l'autre

eſpece, qu'aucun arbre que je connoiſſe; elles rongent ſes feuilles, comme les chenilles les rongent, c'eſt-à-dire, qu'elles ne ſe contentent pas de les percer & de les ſucer comme font tant d'autres teignes. On en trouve auſſi ſur diverſes eſpeces de meriſiers, ou de ceriſiers ſauvages. Celles de ces derniers arbres ſont en croſſe, elles peuvent être une eſpece différente de l'eſpece en croſſe qui vit ſur le chêne, mais qui n'offre aucune différence remarquable que celle de la couleur du fourreau. Les fourreaux de celles du ceriſier ſont preſque noirs, & quelquefois même d'un aſſés beau noir. Les fourreaux de celles du chêne ſont d'un brun qui tire aſſés ſouvent ſur la couleur de marron, ou ſur celle des feuilles ſéches.

La premiére année que je vis des teignes ſoit en croſſe, ſoit en manteau, je ne pus parvenir à découvrir la nature de la matiére dont leurs vêtemens ſont faits; je n'en eus que d'âgées, pareſſeuſes alors à ſe faire de nouveaux habits, & peu diſpoſées à me montrer comment elles les travaillent. J'étois porté à croire leurs habits faits de feuilles ſéches, mais je ne pouvois y trouver tout ce que je croyois devoir trouver à des habits faits de pareille matiére.

La ſtructure du corps du tuyau n'offre rien qui aide à faire voir quelle en eſt la compoſition; on diſtingue ſeulement des eſpeces de fibres annulaires appliquées les unes contre les autres. Mais le manteau de celles qui en portent, & celui des bouts des fourreaux des autres, qui eſt recourbé en croſſe, montre une ſtructure plus ſinguliére & plus propre à embarraſſer, ſur-tout ſi on conſidére ces parties à la loupe. La vûë ſeule y apperçoit enſuite ſuffiſamment ce que la loupe a mieux montré; on obſerve avec plaiſir qu'elles ſemblent faites d'une infinité de petites écailles tranſparentes, & arrangées à peu-près comme celles des poiſſons *. Les parties compoſées de ces petites écailles,

* Pl. 16. fig. 10, 11 & 12.

ont la roideur, & comme je l'ai déja dit, la couleur d'une feuille féche; mais du reſte elles n'ont rien de ſemblable à des feuilles, ou à des portions de feuilles, ou à quelques autres parties tirées des plantes.

L'année qui ſuivit celle où j'avois commencé à obſerver ces inſectes, je m'y pris de meilleure heure; je fus attentif à en chercher ſur les grands arbres de cette eſpece, qui ſont ceux où l'on en trouve le plus, dès que les feuilles parurent ſe développer. Je portai chés moi les teignes que j'y ramaſſai, & je les mis dans mon jardin ſur des chênes très-petits que j'avois fait lever en motte, & planter dans de grands vaſes. Là j'étois à portée, chaque fois que je me promenois, de voir ces teignes; elles devoient s'y nourrir ſous mes yeux; là elles ne pouvoient manquer de travailler devant moi à leurs vêtemens; auſſi m'apprirent-elles bientôt qu'elles n'en étoient pas ſimplement les ouvrieres, que de plus elles en fourniſſoient toute la matiére. Les autres teignes dont nous avons parlé dans les Mémoires précédents, lient des matiéres de différentes eſpeces avec de la ſoye pour ſe faire leurs habits; celles que nous examinons à préſent, ſont les leurs entiérement de ſoye, comme tant de chenilles ſont auſſi de pure ſoye les coques où elles ſe renferment pour ſe métamorphoſer; mais l'étoffe des étuis de nos teignes eſt bien autrement ſerrée, que ne l'eſt celle du commun des coques; d'ailleurs la tiſſure en eſt entiérement différente, ſur-tout celle des parties qui ſont faites en écailles.

Quand les habits de nos teignes, ſoit en croſſe, ſoit à manteau, leur deviennent trop courts, ou qu'ils les ſerrent trop, elles ne les abandonnent pas comme les teignes qui ſe vêtiſſent de membranes de feuilles, & comme celles de diverſes autres eſpeces, abandonnent les leurs pour s'en faire de neufs. La matiére de ceux de ces derniéres ne

leur coûte rien, au lieu que les premiéres doivent tirer de leur fonds, de leur intérieur, la matiére dont elles s'habillent; auſſi en ſont-elles plus ménagéres; elles aggrandiſſent l'habit qui leur eſt devenu trop petit. Nous avons vû ailleurs que les teignes des laines & des fourrures en uſent auſſi de la ſorte. Les pratiques de nos ouvriers, même celles qui ſe reſſemblent dans le fond, & qui tendent à de mêmes objets, ont pourtant entr'elles des variétés; tous les ouvriers ne s'y prennent pas de la même maniére pour faire des ouvrages aſſés ſemblables; il en eſt de même parmi les inſectes. Les teignes des laines & des fourrures fendent de chaque côté ſucceſſivement les habits qu'elles veulent élargir; pour élargir les leurs, nos teignes en croſſe & celles à manteaux ne les fendent que par deſſous. Le procédé eſt en quelque ſorte plus ſimple, & convient mieux à la forme de leurs habits.

Pour voir bien diſtinctement les pieces que les teignes des étoffes mettent à leurs fourreaux pour les élargir, nous les avons contraint de faire ces pieces d'une laine de couleur différentes de la couleur de la laine dont le reſte étoit fait; nous n'avons pas eu beſoin ici d'avoir recours à un expédient ſemblable. Tout le tiſſu anciennement travaillé par nos teignes à fourreaux ſoit en croſſe ſoit à manteau, eſt de couleur brune, & celui qu'elles viennent de faire, eſt extrémement blanc. Cette partie du tiſſu qui eſt très-blanche, montre l'ordre dans lequel le nouveau travail a été conduit. Comme elles veulent aggrandir de ſuite leur habit dans toutes ſes dimenſions, c'eſt-à-dire, l'allonger & l'élargir, elles commencent par allonger le bout du tuyau qui eſt du côté de la tête *. Là on voit le deſſous de la tête s'appliquer contre le bord d'une portion de la ſurface intérieure du tuyau, la frotter alternativement en ſens contraires. Le bord de la partie qui a été ainſi frottée, ſe reconnoît à ſa blancheur,

* Pl. 16. fig. 2 & 3. *o.* & fig. 7, 8, 10, &c. *a.*

blancheur, & il excéde le reſte; tous ces mouvemens alternatifs ont produit des fils qui, à meſure qu'ils ſortoient de la filiére, ont été collés les uns à côté des autres. La teigne continuë de même à coucher des fils au bord de la partie voiſine de celle où eſt le commencement de la nouvelle bande; elle allonge de la ſorte ſucceſſivement tout le contour du bout du tuyau. Mais il eſt à remarquer que la premiére bande annulaire qu'elle vient de finir, n'eſt pas complette, c'eſt-à-dire, qu'elle reſte ouverte, ou plûtôt fenduë du côté du ventre *. Bientôt l'inſecte aura à fendre du même côté le tuyau anciennement fait, ainſi ce ſeroit inutilement qu'il fermeroit la partie qu'il vient de travailler. * Pl. 16. fig. 10 & 11. *af.*

La premiére bande que la teigne vient de filer, adjoûteroit peu à la longueur du fourreau, & il eſt des temps où elle l'allonge de plus d'une demi-ligne tout de ſuite; pour cela, elle attache une ſeconde bande à la premiére, une troiſiéme à la ſeconde, & elle continuë de la ſorte juſqu'à ce que ſon tuyau ait acquis l'augmentation de longueur qu'elle lui veut. Il eſt encore à remarquer que l'ouverture de la derniére bande eſt toûjours plus évaſée que l'ouverture de celle qui la précéde; ce ſont comme des portions d'entonnoirs de plus grands en plus grands, emboîtées les unes dans les autres. La teigne, en pouſſant avec la tête la partie qu'elle fabrique, lui fait prendre cet évaſement avec d'autant plus de facilité, que, comme nous l'avons déja dit, ces nouvelles bandes reſtent fenduës du côté où eſt ordinairement le ventre. Souvent même alors le contour de l'ouverture n'eſt pas circulaire, ſa coupe eſt oblique, la partie qui doit être au-deſſus de la tête, eſt plus avancée que le reſte; en un mot, ce contour eſt un oval pareil à celui qui vient d'un cylindre coupé obliquement.

Après cette addition faite à l'ouverture du tuyau, la teigne travaille à l'élargir; elle en fend une petite portion *, * Fig. 10 & 11. *fg.*

& à chaque bord des parties qu'elle vient de ſéparer, elle adjoûte ſucceſſivement de nouvelles bandes, comme elle en a appliqué autour de l'ouverture, juſqu'à ce que toutes enſemble faſſent une largeur égale à ce dont le tuyau doit être élargi. Ceci fini, la teigne fend le tuyau plus loin, & ainſi ſucceſſivement juſqu'à ce qu'elle l'ait élargi dans toute ſa longueur.

* Pl. 16. fig. 2 & 3.

Suppoſons que l'habit de notre teigne ſoit fait en croſſe *, à force d'avancer vers le derriére, elle parvient à

* d.

l'endroit où ce tuyau eſt contourné *: là il eſt compoſé de deux parties égales & ſemblables, réellement ſéparées l'une de l'autre, tant du côté du ventre que du côté du dos, mais que leur reſſort tient toûjours appliquées l'une contre l'autre. Elles laiſſent pourtant quelquefois à l'origine de

* e.

leur courbûre, une petite ouverture * viſible. Dans certains temps cette ouverture devient plus conſidérable; toutes les fois que la teigne a des excrémens à jetter, elle avance à reculons vers cette ouverture, elle l'aggrandit en écartant l'une de l'autre les deux pieces qui ſont roulées en croſſe; auſſi tôt qu'elle a jetté quelques petits grains ronds & noirs, elle retourne en avant, & le reſſort des deux pieces en croſſe les ramene l'une ſur l'autre.

Nous avons déja dit que ces deux derniéres pieces, ſont ce qu'il y a de mieux ouvragé dans l'étui de la teigne, elles ſont compoſées d'un grand nombre de petites écailles aſſés ſemblables à celles des poiſſons, à cela près qu'elles ne ſont pas autant en recouvrement les unes ſur les autres, & que leur matiére eſt de la ſoye; d'ailleurs leur tiſſu eſt ſi ſerré, qu'il imite la corne ou les écailles tranſparentes. A meſure que la teigne croît, elle élargit chacune de ces pieces recourbées, elle les allonge auſſi; mais en les allongeant, elle n'adjoûte rien à la longueur du tuyau, parce qu'elle les fait croître, en ſuivant le contour de leur courbûre, & cette

courbûre qui deſcend d'abord en-deſſous de l'étui *, remonte enſuite vers ſa partie ſupérieure. L'inſecte y travaille par petites portions, & chacune des portions qu'il leur adjoûte, eſt une de ces petites écailles de l'aſſemblage deſquelles les tours ſont formés. De nouvelles bandes d'écailles attachées aux anciennes des côtés, élargiſſent ces pieces, & des écailles adjoûtées aux anciennes des bouts, font remonter les bouts plus haut. Enfin le tuyau étant par tout ſuffiſamment élargi, la teigne réunit avec des fils les parties qui étoient reſté ſéparées pendant qu'elle les travailloit : alors vêtuë plus à ſon aiſe, elle augmente la ſolidité des parties nouvellement fabriquées, elle les enduit bientôt de quelque ſuc qui les brunit, elle mange quand elle en a beſoin, elle croît; & enfin elle recommence à aggrandir ſon fourreau quand l'augmentation du volume de ſon corps le demande. * Pl. 16. fig. 2 & 3. c.

Voilà à quoi ſe réduit le fond du travail des teignes en croſſe; car il y en a qui, tant qu'elles reſtent teignes, vivent dans un fourreau de cette forme; mais les teignes à manteau * ont plus d'ouvrage à faire. Ce manteau, comme nous l'avons déja expliqué, eſt compoſé de deux grandes pieces *, entre leſquelles l'étui eſt renfermé. Dans certains temps ces deux pieces ſont ſéparées l'une de l'autre du côté du ventre, mais elles le ſont toûjours du côté du dos *. Je ne ſçais peut-être pas quel eſt leur véritable uſage, elles chargent conſidérablement la teigne qui a toûjours à les traîner; je ne vois pas à quoi elles ſervent de plus qu'à couvrir le tuyau, qu'à lui ſervir véritablement d'un manteau, dont elles n'ont beſoin que quand elles ſont parvenuës à un âge avancé, car les fourreaux des jeunes teignes ne l'ont point, ils ſont ſimplement terminés en croſſe. Il faut pourtant bien qu'il leur devienne utile, puiſqu'elles ſe donnent la peine de le faire, & qu'il eſt la plus conſidérable * Fig. 6, 7, 8, &c. * *m, m.* * *d.*

partie de leur ouvrage: c'eſt auſſi celle que j'ai le plus cherché à leur voir executer. Quand elles ſont jeunes, elles n'ont point du tout de manteau, ou elles en ont un qui couvre ſimplement le bout poſtérieur du tuyau; des teignes un peu plus âgées en ont un qui couvre une plus grande portion de ce tuyau : ainſi à meſure qu'elles avancent en âge, elles aggrandiſſent le manteau; & à la fin il ne laiſſe à découvert que le contour de l'ouverture antérieure du tuyau des teignes parvenuës à leur entier accroiſſement; & elles y parviennent en ſix ſemaines ou deux mois.

Le travail du manteau eſt plus ſimple que je ne l'avois imaginé : j'avois peine à comprendre comment l'inſecte formoit ces deux grandes pieces qui s'élevent beaucoup au-deſſus du tuyau qu'elles renferment, & qu'elles ne touchent que par deſſous, & au plus un peu le long des côtés, tant qu'elles ne ſont pas entiérement finies. Mais pour prendre une juſte idée de la façon dont ces deux pieces ſont ſoûtenuës, & de celle dont l'inſecte les travaille, il ſuffit preſque de ſçavoir que j'ai obſervé que tout étui à manteau a d'abord été un ſimple étui en croſſe. Quand les deux parties qui forment la courbûre de la croſſe, ſe ſont aggrandies & élevées, elles ſe ſont rapprochées de l'ouverture antérieure, elles ont donc en même temps renfermé une portion de la partie poſtérieure du tuyau. Ces deux parties ſont alors le manteau commencé, ou ce petit manteau qui convient aux jeunes teignes; chacune des deux pieces qui le compoſent, n'eſt nullement adhérente à la partie du tuyau qu'elle vient envelopper en ſe recourbant; tant que ces deux pieces n'ont qu'une certaine hauteur, l'inſecte peut les élever en ſortant par le deſſous de l'étui, par la fente qu'il y a faite, quand il a eu beſoin de l'élargir. Mais quand ces pieces ſont devenuës ſi hautes qu'il auroit peine à y atteindre de-là, il ſort par la partie poſtérieure

du tuyau, il s'introduit entre la ſurface extérieure de ce tuyau & une des pieces du manteau *. Là eſt un ſecond logement où il peut être à couvert. Après y avoir fait entrer ſa tête, il la porte plus loin, & y tire tout ſon corps. Dès qu'il eſt entre le tuyau & le manteau, il n'y a plus de difficulté à concevoir comment il va étendre chacune des pieces de ce manteau, il n'a qu'à s'approcher des bords qu'il veut élever ou élargir, & y filer de nouvelles écailles *. Quand il y en a filé une ou deux, il rentre dans ſon tuyau, ſoit pour ſe repoſer, ſoit pour aller reprendre de la nourriture, & bientôt il revient continuer ſon travail.

* Pl. 16. fig. 11. t.

* Fig. 10. a

Comme ces teignes ſortent de leur étui quand elles ont à travailler à leur manteau, celles qu'on en a tirées par force ne ſe font pas une auſſi grande affaire d'y rentrer, que ſe font d'autres teignes de rentrer dans le leur. Je retirai un jour une teigne de ſon fourreau fait en croſſe, & je l'en mis aſſés près, elle retourna s'y loger, ce que je n'ai jamais vû faire à aucunes teignes ſoit des laines & des fourrures, ſoit à vêtemens de membranes de feuilles.

Je ne me ſuis pas contenté de voir travailler les teignes à manteau & à croſſe, à aggrandir leurs fourreaux, j'ai voulu les contraindre à s'en faire de neufs; pour cela, j'en ai retiré de jeunes & d'un moyen âge de ceux dans leſquels elles étoient logées; preſque toutes ont commencé l'ouvrage, mais pluſieurs ne ſont pas venuës à bout de le finir; celles qui y ont le mieux réuſſi, ont été celles que j'ai poſées ſur des bouquets de feuilles qui ne faiſoient que s'entr'ouvrir. Leur façon ordinaire de travailler, eſt celle qu'elles ſuivoient quand je les obligeois de ſe vêtir à neuf, & il en arrivoit qu'elles étoient quelquefois dans la néceſſité de recommencer deux ou trois fois un nouvel étui; enfin elles ſe trouvoient épuiſées de matiére ſoyeuſe, avant que d'en avoir pû achever un; ainſi expoſées très-

long-temps aux impreſſions de l'air, elles périſſoient. Elles ne font pas leurs fourreaux auſſi larges proportionnellement à la groſſeur de leur corps, que les autres teignes des feuilles font les leurs, elles ne peuvent s'y retourner que quand ils ſont fendus d'un côté. Quand elles ſe font un nouveau tuyau, elles le tiennent donc fendu tout du long: or mince comme il eſt alors, le vent qui agite trop fort les feuilles, & mille autres petits accidens le chiffonnent & lui ôtent ſa forme, de façon que l'inſecte ne peut la lui faire reprendre. Il arrive bien plus aiſément de ſe chiffonner à un fourreau proportionné à la grandeur du corps d'une vieille teigne, qu'à celui qui l'eſt au corps d'une teigne naiſſante; auſſi dans l'ordre naturel, ce n'eſt que la teigne naiſſante qui ſe fait un habit complet. La vieille teigne pourtant miſe dans la néceſſité de ſe vêtir à neuf, a la précaution, dès qu'elle a commencé un étui, d'en coller un des côtés ſur une feuille, dans une grande partie de ſa longueur, & de lui donner encore d'autres ſoûtiens par le moyen de fils, qui de l'étui commencé vont s'attacher à des feuilles voiſines. Malgré ces précautions, rarement l'ouvrage vient à bien, excepté dans la circonſtance où la teigne a trouvé une de ces petites feuilles écailleuſes qui ſervent d'enveloppes aux boutons où les feuilles ſont renfermées, & lorſqu'elle a ébauché ſon ouvrage dans une de ces ſortes de feuilles. Ces feuilles ont à peu-près la courbûre qui convient au tuyau, elles ſont fermes, c'eſt une eſpece de moule qui conſerve fort bien dans leur arrangement les fils qui ont été appliqués deſſus; mais cela n'empêche pas que la teigne ne file un grand nombre de fils en-dehors de l'étui, pour l'aſſujettir encore mieux. J'ai vû quelquefois des paquets de ces fils du côté de l'ouverture antérieure, qui formoient d'aſſés groſſes maſſes. Quand le fourreau eſt avancé, & que l'inſecte le croit aſſés ſolide pour être

tranſporté, il coupe tous ces fils qui n'avoient ſervi que pour le maintenir; on le voit ramaſſer entre ſes pattes ceux qui formoient de gros paquets; il rentre enſuite dans ſon fourreau, il en frotte l'intérieur avec le deſſous de ſa tête & ſes premiéres pattes, apparemment qu'il y colle contre les parois, les fils qui ci-devant ſervoient de liens, alors ils ſervent à fortifier le fourreau. Enfin la teigne ſépare du reſte de la feuille la portion contre laquelle ſon tuyau a été collé; ſes dents en viennent aiſément à bout; & elle emporte avec ſon étui la petite portion de feuille qui lui eſt adhérente. Par la ſuite elle recouvre quelquefois cette portion de feuille de fils qui la cachent entiérement; ſouvent pourtant on la reconnoît ſur le fourreau des plus jeunes teignes, elle eſt extrémement petite.

Le fourreau eſt l'ouvrage d'un ou de deux jours au plus; quand il eſt nouvellement fait, il eſt tout blanc, comme le ſont les allongemens & les élargiſſûres miſes aux anciens; mais au bout de deux ou trois jours, il devient brun : apparemment que l'inſecte l'humecte avec quelque liqueur qui le teint, & peut-être qui le fortifie; c'eſt peut-être une eſpece de gomme qui donne de la roideur à ce tiſſu ſi mince, qui y produit un effet ſemblable à celui que produit la gomme arabique ſur ces taffetas de France que nous nommons d'Angleterre.

Mais il eſt à remarquer que le tuyau nouvellement fait, eſt terminé par ces deux appendices qui lui donnent la figure de croſſe *; cette forme entroit dans le deſſein de l'ouvrage que l'inſecte a conſtruit, car la figure propre de l'inſecte, & la façon dont il travaille, ne paroiſſent en rien le néceſſiter à la lui donner. * Pl. 16. fig. 2 & 3.

Dans les mois de Juin, Juillet & Août, toutes ces teignes ſe transforment en petits papillons blancs. Nous en avons fait repréſenter un de grandeur naturelle *; & un autre plus grand que nature *. * Fig. 4. * Fig. 5.

* Pl. 16. fig. 13. On pourroit appeller fourreaux à cornes *, ou à oreilles, d'autres petits fourreaux de ſoye brune, dans leſquels ſe tiennent des teignes d'une autre eſpece, qui vivent de feuilles de chêne. Le bout poſtérieur du fourreau eſt un peu roulé en croſſe. Entre celui-ci & l'antérieur il y a de chaque côté deux appendices * à peu de diſtance l'un de l'autre, qui ſe terminent chacun par une lame pointuë, & qui ſaille en-dehors du corps du fourreau, en s'inclinant un peu vers l'ouverture antérieure. Les teignes qui ſe conſtruiſent ces ſortes de fourreaux, ſe ſont métamorphoſées chés moi, dans le mois d'Août, en un papillon * dont la couleur des aîles eſt un gris-blanc; ſur chacune des ſupérieures il y a deux rayes qui, de l'origine de l'aîle, vont en ligne droite à ſa baſe, elles ſont d'un jaunâtre qui tire ſur la couleur de bois. Les baſes des quatre aîles de ces teignes, & leurs côtés intérieurs ſont frangés, comme le ſont les mêmes côtés des aîles de la plûpart des papillons des teignes.

* Fig. 13. c, e.

* Fig. 15. & 16.

EXPLICATION DES FIGURES DU SIXIE'ME ME'MOIRE.

PLANCHE XVI.

LA Figure 1, eſt celle d'une feuille de chêne, ſur laquelle eſt attaché un de ces fourreaux de teignes que nous avons nommés en croſſe.

Les Figures 2 & 3, repréſentent le fourreau de la figure 1. groſſi. *d*, le coude où commence la croſſe. *c*, le bout de la croſſe. *e*, fig. 2. montre une ſéparation entre les deux lames qui forment la croſſe, qui ne paroît pas fig. 3. où ces deux lames ſont exactement appliquées l'une contre l'autre.

Il y a des fourreaux dont la croſſe eſt plus contournée qu'elle ne l'eſt dans ceux des figures 2 & 3; la croſſe remonte de *c* en *h*, & couvre la partie poſtérieure du tuyau.

Les Figures 4 & 5, ſont celles du papillon d'une teigne à fourreau en croſſe; il eſt repréſenté de grandeur naturelle fig. 4, & groſſi à la loupe fig. 5.

La figure 6, eſt celle d'une feuille de chêne ſur laquelle ſe trouvent deux fourreaux de teignes à manteau *m, m.*

Les Figures 7 & 8, nous font voir les fourreaux de la figure 6, groſſis à la loupe. *a,* la partie antérieure du tuyau habité par la teigne. *m, m,* les deux pieces qui compoſent le manteau de l'étui. *e d,* le côté du dos. Dans la fig. 7, les deux moitiés du manteau ſont ſéparées comme elles le ſont le plus ſouvent. On les a plus écartées l'une de l'autre fig. 8. pour mettre la partie ſupérieure du fourreau plus à découvert.

La Figure 9, repréſente un fourreau à manteau, renverſé, ou vû du côté du deſſous, ou du côté du ventre de l'inſecte; on a ſéparé l'une de l'autre, & jetté ſur les côtés les deux moitiés *m, m,* du manteau, pour mettre à découvert le tuyau que l'inſecte habite. *a,* l'ouverture antérieure du tuyau. *p,* ſon ouverture poſtérieure. La maniére dont chaque moitié du manteau ſe joint à la partie poſtérieure, n'eſt pas aſſés exactement repréſentée ici.

Les Figures 10, 11 & 12, repréſentent un fourreau à manteau, groſſi au microſcope, & vû en différens ſens. Toutes trois montrent les écailles dont ſont faites les deux parties qui compoſent le manteau.

La Figure 10, fait voir par deſſous un fourreau qu'une teigne aggrandit. En *f g,* le tuyau eſt fendu. La teigne n'a pas encore rejoint les deux parties qu'elle avoit ſéparées pour les élargir. En *t,* la teigne travaille à allonger une des pieces du fourreau; elle file actuellement une écaille; elle eſt

actuellement hors du tuyau, & placée entre ce tuyau & la partie du manteau, à l'aggrandiſſement de laquelle elle travaille.

La Figure 11, fait encore voir par deſſous, un fourreau qu'une teigne aggrandit. Le tuyau eſt comme le précédent, fendu dans la partie *afg. t*, la teigne qui eſt hors du tuyau, & occupée à élargir les pieces du manteau.

Le travail de fourreaux de formes ſi ſinguliéres, auroit mérité d'être expliqué par plus de figures, & il les demandoit pour être mis à portée d'être bien entendu, mais quand j'ai eu de ces teignes à l'ouvrage, je n'ai pas eu un deſſinateur aſſés à ma diſpoſition.

La Figure 13, eſt celle d'un de ces fourreaux que je nomme à oreilles. *cc, ee*, les oreilles du fourreau, vû par deſſus.

La Figure 14, eſt celle du fourreau de la figure 13, vû par deſſous.

La Figure 15, & la Figure 16, repréſentent, l'une de grandeur naturelle, & l'autre plus grand que nature, le papillon que donne la teigne qui ſe fait le fourreau des figures 13 & 14.

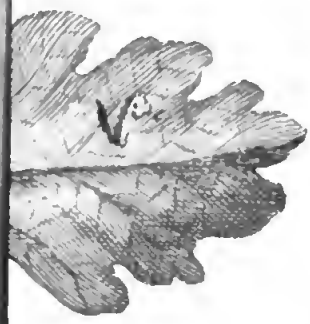

Fig. 2

Fig. 3

Fig. 4

Fig. 6

Fig. 7

Fig. 8

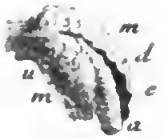

Fig. 16

Fig. 14

Fig. 13

Fig. 15

Fig. 11

Fig. 12

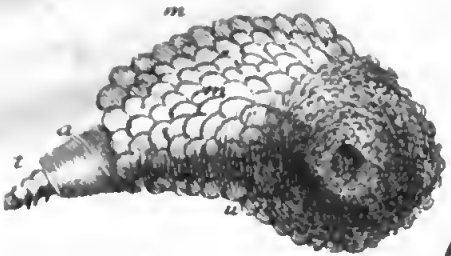

BIBLIOTECA NAZIONALE
NAP

Simonneau Sculp.

SEPTIE'ME ME'MOIRE.

DES VERS OU TEIGNES QUI SE COUVRENT DE LEURS EXCRE'MENS.

CES Hottentots qui ſe font des ceintures d'inteſtins de bœufs & de moutons, qu'ils n'ont point nettoyés, qui roulent de pareils inteſtins autour de leurs jambes pour s'en faire des eſpeces de bas ou de bottines, ſont de vilains hommes, & ſi dégoûtans, qu'on a peine à ſoûtenir l'idée de leur mal-propreté. Il eſt bien étrange qu'il y ait des hommes qui ſe couvrent, & qui même ſe parent avec de pareilles matieres. Les inſectes ont auſſi leurs Hottentots, on regardera apparemment comme tels ceux qui ayant beſoin de couvrir leur corps, ne le couvrent qu'avec leurs excrémens. Ces inſectes ne ſemblent nous pouvoir préſenter que des images déſagréables. Nos idées du propre & du mal-propre, ne ſont pas toûjours aſſés philoſophiques, notre imagination eſt choquée avant que la raiſon ait eu le temps de ſe faire entendre. Si les excrémens de tous les animaux étoient des parfums, comme le ſont ceux de quelques-uns, nous n'aurions, ni n'euſſions jamais eu d'averſion pour les excrémens. L'uſage que nous faiſons de ceux des bécaſſes, prouve aſſés que notre averſion pour ces ſortes de matiéres, a été vaincuë dans les cas où elle le devoit être. Si la nature a appris à certains inſectes à ſe faire des eſpeces de robes & de manteaux, des matiéres que leur eſtomac & leurs inteſtins ont digérées, ſans doute que

leurs excrémens n'ont rien de rebutant pour eux. Après avoir tiré de quelques matiéres, des feuilles de quoi ſe nourrir, après les avoir fait paſſer par leur corps, le marc de ces mêmes feuilles a encore pour eux un uſage utile, il ſert à les vêtir. C'eſt de quoi quelques eſpeces de vers qui ſe transforment en ſcarabés, vont nous donner des exemples.

Pendant une partie du printemps & une partie de l'été, on voit ſouvent ſur les lis les plus communs dans nos jardins, un petit ſcarabé *, qui, quoiqu'il ne ſoit que de deux couleurs, eſt un joli inſecte ; preſque toute ſa partie ſupérieure, c'eſt-à-dire, les fourreaux de ſes aîles & le deſſus de ſon corcelet ſont d'un beau rouge, d'un rouge qui approche du vermillon. Sa tête, ſes antennes qui ſont à filets grainés, ſes jambes, le deſſous du corps & du corcelet, ſont d'un noir luiſant. Ce ſcarabé eſt de ceux dont la forme eſt un peu allongée. Le bout * par lequel le corps ſe joint au corcelet, eſt coupé quarrément, & le bout poſtérieur * eſt arrondi. Quand on le tient, il fait quelquefois entendre un petit cri produit par le frottement de ſes derniers anneaux contre les fourreaux des aîles : plus on preſſe les fourreaux des aîles contre le corps, & plus le cri eſt fort.

* Pl. 17. fig. 1.

* Fig. 1 & 2. *f.*

* *p.*

Autant ce petit animal eſt joli ſous la forme de ſcarabé ; autant eſt-il vilain ſous celle de ver *. Le ver * par lui-même n'a pourtant qu'un air peſant & lourd, & d'ailleurs il n'eſt pas plus mal fait que mille autres vers de différens genres. C'eſt ſon eſpece de vêtement qui le rend informe & hideux. Il ſe tient ſur les lis dont il mange les feuilles, & il eſt grand mangeur. Souvent ſur le même pied de lis il y a un bon nombre de pareils vers ; ils dévorent toutes les feuilles de la plante ſur laquelle ils ſont ; ils n'en laiſſent quelquefois que la tige. Sur les feuilles maltraitées, on voit

* Fig. 4, 5, 6 & 7.

* Fig. 8 & 9.

de petits tas * d'une matiére humide, de la couleur & de la conſiſtance des feuilles un peu macérées & broyées. Chacun de ces petits tas a une figure aſſés irréguliére, mais pourtant arrondie & un peu oblongue. Tout ce qu'on apperçoit alors, c'eſt la matiére qui ſert de couverture à chaque ver, & qui le cache preſqu'en entier. Si on y regarde pourtant de plus près, on diſtingue à un des bouts du tas, la tête de l'inſecte *; elle eſt toute noire, & ordinairement occupée à faire agir contre la feuille du lis, les deux dents dont elle eſt armée. On peut auſſi appercevoir de chaque côté & aſſés près de la tête, trois jambes noires & écailleuſes *; elles ſont terminées par deux petits crochets que l'inſecte cramponne dans la ſubſtance de la feuille. Pour l'ordinaire tout le reſte du corps eſt caché; le ventre l'eſt par la feuille même contre laquelle il eſt appliqué, & le deſſus du corps l'eſt par la matiére dont nous venons de parler. Au reſte elle lui eſt peu adhérante, il eſt aiſé de l'emporter par un frottement aſſés leger. Lorſqu'on a mis cette teigne à nud *, on la trouve aſſés ſemblable à d'autres vers de ſcarabés de différentes eſpeces. Sa tête eſt petite par rapport à la groſſeur de ſon corps, le deſſus de ce dernier eſt arrondi; il ſe termine par deux mammelons membraneux qui aident aux ſix jambes écailleuſes à le porter en avant; ſa couleur eſt d'un jaunâtre mêlé avec du vert brun, d'un jaunâtre qui approche de celui des olives pochetées. Il a pourtant deux plaques noires & luiſantes ſur le deſſus du premier anneau; & de chaque côté on voit une file de points noirs; un de ces points eſt placé ſur chaque anneau ſans jambes, & ſur le premier & ſur le dernier de ceux qui en ont, ce ſont les trachées, ou les organes de la reſpiration.

* Pl. 17. fig. 5. *t*, & *r*.

* Fig. 6 & 7.

* Fig. 4. *i*. & fig. 9.

* Fig. 8 & 9.

La peau de ce ver paroît extrémement délicate, elle a une tranſparence qui porte à la juger telle, car cette tranſparence permet d'appercevoir les mouvemens de la plûpart des

parties intérieures. La nature a appris à l'inſecte une façon ſinguliére de mettre ſa peau tendre à couvert des impreſſions de l'air extérieur, & de celles des rayons du Soleil; elle lui a appris à la couvrir avec ſes propres excrémens; elle a tout diſpoſé pour qu'il le pût faire aiſément. L'ouverture de l'anus des autres inſectes eſt au bout, ou près du bout du dernier anneau, & ordinairement du côté du ventre; l'anus de notre ver * eſt un peu plus éloigné du bout poſtérieur, il eſt placé à la jonction du pénultiéme anneau avec le dernier; mais ce que ſa poſition a de plus remarquable, c'eſt qu'il eſt du côté du dos. La diſpoſition du rectum, ou de l'inteſtin qui conduit les excrémens à l'anus, & celle des muſcles qui ſervent à les faire ſortir, répondent à la fin que la nature s'eſt propoſée, en mettant là cette ouverture. Les excrémens qui ſortent du corps du commun des inſectes, ſont pouſſés en arriére, dans la ligne de leur corps; ceux que la teigne du lis fait ſortir *, s'élevent au-deſſus du corps, & ſont dirigés du côté de la tête. Ils ne ſont pourtant pas pouſſés loin; quand ils ſont entiérement hors de l'anus, ils tombent ſur la partie du dos qui en eſt proche; ils y ſont retenus par leur viſcoſité; mais ils n'y ſont retenus que foiblement. Sans changer lui-même de place, l'inſecte donne à ſes anneaux des mouvemens qui peu à peu conduiſent les excrémens de l'endroit ſur lequel ils ſont tombés, juſqu'à la tête. On peut imaginer aiſément la maniére dont il leur prépare ſucceſſivement des plans inclinés de proche en proche, en gonflant la partie du corps ſur laquelle ils ſont, & en contractant la partie qui la ſuit du côté de la tête; que la partie du corps la plus élevée, celle ſur laquelle les excrémens ſont poſés, les pouſſe par une eſpece de mouvement vermiculaire, vers la partie la plus baſſe; on conçoit de même que quand celle-ci a reçû les excrémens, elle

* Pl. 17. fig. 10 & 11. *.

* Fig. 11. *.

s'éléve à ſon tour pour les pouſſer ſur la partie qui la ſuit, qui eſt alors la plus baſſe. L'inſecte fait cela, il fait même plus, il pliſſe & éleve la partie des anneaux qui précede celle ſur laquelle ſont les excrémens; d'où il eſt clair que lorſqu'il étend la portion pliſſée ſans l'abaiſſer, cette partie, en ſe développant, pouſſe les excrémens dans l'enfoncement qui leur a été préparé. La figure du dos de l'inſecte eſt par elle-même telle que quand une portion d'excrémens a été conduite à une certaine diſtance de l'anus, elle trouve une pente de-là juſqu'à la tête. Les mouvemens des parties intérieures qui ſe communiquent à la peau, pourroient faire deſcendre vers la tête les matiéres placées dans l'étenduë de cette pente, mais elles ne ſeroient conduites que peu à peu, & l'inſecte les y fait arriver aſſés vîte dans certains temps, & cela au moyen de mouvemens plus conſidérables, qui ſont ceux que nous venons de décrire.

Pour voir diſtinctement comment tout cela ſe paſſe, il faut mettre l'inſecte à nud, & après l'avoir poſé ſur une feuille de lis, jeune & fraîche, l'obſerver avec une loupe. Bientôt il ſe met à manger, & peu de temps après qu'il a commencé à manger, on voit ſon anus ſe gonfler; il montre des rebords * qu'il ne faiſoit pas paroître auparavant. Enfin l'anus s'entr'ouvre, & le bout d'une petite maſſe d'excrémens *en ſort: ce que l'inſecte jette, eſt une eſpece de cylindre dont les deux bouts ſont arrondis. Nous avons déja dit que quand ce grain d'excrément ſort, il eſt dirigé vers la tête; cependant peu après être ſorti, il ſe trouve poſé transverſalement, ou au moins incliné à la longueur du corps. Les frottemens qu'il eſſuye, & la maniére peu reguliére dont il eſt pouſſé, lui donnent cette direction. Il y a des temps où ces grains ſont arrangés avec aſſés d'ordre *, où ils ſont placés parallelement les uns aux autres, & perpendiculairement à la longueur du corps; mais ce n'eſt

* Pl. 17. fig. 10. *a.*

* Fig. 11. *e.*

* Fig. 11. *ff.*

guéres que ſur la partie poſtérieure, & quand l'anus en a fourni un grand nombre dans un temps court, qu'ils ſont ſi bien arrangés.

L'inſecte qui a été mis à nud, a beſoin de manger pendant environ deux heures, pour que ſon anus puiſſe fournir à différentes repriſes la quantité de matiére néceſſaire pour couvrir tout le deſſus du corps. Au bout de deux heures cette couverture eſt complette, mais elle eſt mince, elle n'a que l'épaiſſeur d'un grain d'excrémens; peu à peu elle s'épaiſſit. La même méchanique qui a conduit les grains juſqu'auprès de la tête, les force à ſe preſſer les uns contre les autres. Pour faire place aux excrémens qui ſortent, il faut que les excrémens qui ſont aux environs de la partie poſtérieure, ſoient pouſſés & portés en avant; ils ſont mous, ils cédent à la preſſion, ils s'applatiſſent dans un ſens & s'élevent dans un autre, dans celui qui rend la couche qui couvre le corps, plus épaiſſe. Cette couche, la couverture s'épaiſſit donc peu à peu, & à un tel point, que ſi on l'enleve dans certains temps de deſſus le corps du ver, on juge que le volume de cette couverture eſt au moins trois fois plus grand que celui de l'inſecte même, & qu'elle eſt d'un poids qui ſemble devoir le ſurcharger.

Plus la couverture eſt épaiſſe, & plus ſa figure eſt irréguliére, & plus auſſi ſa couleur brunit. Nous avons dit que les excrémens dont elle eſt faite, ont la couleur & la conſiſtance de feuilles de lis broyées & macérées; ils ne ſont auſſi que cela, ils ſont d'un jaune verdâtre; mais leur ſurface ſupérieure ſe deſſéche peu à peu, & prend des nuances de plus brunes en plus brunes, juſqu'au noir. L'habit devient lourd & plus roide, l'inſecte s'en défait apparemment alors; ce qui le prouve, c'eſt qu'on voit quelquefois des vers de cette eſpece, qui ſont nuds ou preſque nuds; mais ce n'eſt pas pour reſter long-temps en cet état.

Il

Il lui eſt aiſé de ſe débarraſſer d'une trop peſante couverture, ſoit en entier, ſoit en partie; il n'a qu'à ſe placer de maniére qu'elle touche & frotte contre quelque partie du lis, & ſe tirer enſuite en avant; un frottement aſſés médiocre ſuffit pour arrêter cette maſſe, il la retient en arriére. Quand l'inſecte conſerve long-temps ſa couverture, elle déborde quelquefois ſa tête; ce qui la déborde, & ce qui couvre les premiers anneaux, eſt ſouvent noir & ſec, pendant que le reſte eſt humide & verdâtre. Cette partie ſéche qui va par-delà la tête, tombe quelquefois par lambeaux.

Si le plan général de mon ouvrage ne demandoit pas que j'y fiſſe entrer les inſectes qui ſe préſentent aſſés ordinairement à nos yeux, & qui ſont propres à ſe faire remarquer, j'aurois très-bien pû me diſpenſer de parler de cette teigne des lis; ſon hiſtoire a déja été donnée par M. Lorenzo Patarol, & imprimée en 1713. parmi les Obſervations de M. Valliſnieri. Elle eſt écrite d'une maniére qui ne permet pas d'eſperer de parler mieux de cet inſecte, que l'a fait M. Patarol, ni même d'en parler auſſi bien. Il a répandu ſur ſon hiſtoire les agrémens les plus convenables: & je ne penſe point qu'il lui ait donné trop d'étenduë, quoique je me propoſe de rendre celle que je vais achever, beaucoup plus courte. Quand l'hiſtoire d'un inſecte ſe trouve iſolée, on eſt obligé de s'engager dans des détails & dans des éclairciſſemens dans leſquels on eſt exempt d'entrer quand cette hiſtoire eſt précédée par d'autres qui lui ſont analogues.

Nos petits ſcarabés * dont le deſſus du corps eſt d'un rouge de vermillon, & dont le reſte eſt du plus beau noir, paroiſſent quelquefois de bonne heure ſur les lis. En 1732. j'y en ai vû dès le 8. de Fevrier; ils s'y accouplérent même dès lors. Le mâle ſe place ſur le corps de la ſemelle; leur accouplement dure au moins une heure, & peut-être en

* Pl. 17. fig. 1.

dure-t-il pluſieurs. Après que l'accouplement eſt fini, la femelle ſe promene ſur le lis, elle cherche un endroit à ſon gré pour y dépoſer ſes œufs, & cet endroit eſt toûjours en-deſſous de quelque feuille; elle les y arrange les uns auprès des autres *, mais avec peu d'art & de régularité. Chaque œuf ſort du corps enduit d'une liqueur propre à le coller ſur la feuille contre laquelle il eſt enſuite appliqué. Si on touche ces œufs, la liqueur gluante dont nous parlons, reſte ſur les doigts. La femelle en dépoſe environ huit ou dix les uns auprès des autres; mais je ne crois pas que ſa ponte conſiſte en un ſeul de ces tas. Les œufs ſont oblongs, ce ſont des œufs allongés: ceux qui ſont récemment pondus, ſont rougeâtres, même aſſés rouges; ils bruniſſent quand la liqueur viſqueuſe qui les couvre commence à ſe deſſécher. Au bout de quinze jours on voit les petits vers de ces œufs paroître ſur le lis; il ſemble à M. Patarol qu'on ne peut pas dire que les vers ſortent des œufs, qu'il y a apparence que chaque œuf devient un petit ver. Ce qui l'a déterminé à propoſer une idée ſi ſinguliére, mais avec une modeſte défiance, c'eſt que quelques recherches & quelqu'examen qu'il ait fait, il n'a pû parvenir à trouver aucune coque vuide. Sil en étoit de ces vers comme de quelques chenilles dont nous avons parlé ailleurs, qui mangent la coque de leur œuf, on parviendroit difficilement à retrouver les coques. Les coques d'ailleurs peuvent être difficiles à trouver, parce qu'elles ſont extrémement minces; peut-être que les mouvemens que l'inſecte ſe donne pour achever de s'en tirer, les détachent de la feuille & les font tomber. La remarque de M. Patarol mérite néantmoins attention, & doit faire prendre plus de précautions que nous n'en avons pris lui & moi, pour voir s'il y a dans la nature une eſpece d'œuf qui ſoit l'inſecte même, une eſpece d'œuf qui tout entier devient

* Pl. 17. fig. 3. o, o.

animé. Les œufs peuvent être mis en grand nombre dans de petites boîtes; les petits vers y naîtront, & il ſera aiſé de s'aſſûrer s'ils ne laiſſent point de coques; c'eſt ce que j'ai regret de n'avoir point fait, & ce que je me promets de faire dans la ſuite.

Quoi qu'il en ſoit, dès que les petits vers d'une même nichée ſont en état de marcher, ils s'arrangent les uns à côté des autres dans un joli ordre, dans lequel nous avons vû ailleurs * ſe diſpoſer les petites chenilles de l'eſpece appellée la *commune*. Ils ont leur tête ſur une même ligne; ils mangent enſemble, & ne mangent que la ſubſtance de la feuille du côté ſur lequel ils ſont placés. A meſure qu'ils croiſſent, ils s'écartent les uns des autres; & enfin ils ſe diſperſent ſur différens endroits de la feuille, & ſur différentes feuilles.

* *Tome II. Mem. III. pag. 125.*

Alors le ver attaque tantôt le bout de la feuille, tantôt un de ſes bords *; aſſés ſouvent il la perce au milieu *, il la mange dans toute ſon épaiſſeur. Il y a pourtant des endroits des feuilles de lis ſi épais, qu'ils peuvent fournir d'une ſurface à l'autre à pluſieurs bouchées, & c'eſt auſſi en hachant à diverſes repriſes, qu'une portion de chaque épaiſſeur eſt mangée.

* Pl. 17. fig. 4.

* Fig. 5.

Au reſte, cette teigne ſe donne peu de mouvement; elle ne marche guéres, ou au moins elle ne va en avant que quand la feuille qu'elle a attaquée lui manque, ou que quand il n'en reſte aux environs de l'endroit qu'elle ronge, que des parties trop deſſéchées. Pendant qu'elle mange, elle fait de temps en temps un pas en arriére; & cela parce que ſa façon de manger n'eſt pas d'aller prendre ce qui eſt devant elle, mais ce qui eſt vers le deſſous de ſon corps.

Dans quatorze à quinze jours ces vers ont fait leur croît; alors ils ne ſont plus auſſi couverts de leurs excrémens, on en voit d'entiérement nuds, ou de nuds en partie; leur

corps prend une teinte rougeâtre; ils marchent ſur le lis; ils ne paroiſſent plus auſſi tranquilles qu'ils l'étoient auparavant; ils ſont près du temps de leur métamorphoſe, c'eſt en terre qu'elle ſe doit faire, & c'eſt pour s'y aller cacher, qu'ils ſont en mouvement.

Peu de temps après que les vers ſont entrés en terre, ils travaillent à ſe faire une coque dont l'extérieur eſt recouvert de grains de cette terre qui les environne. Ils ne vont pas chercher loin la terre dans laquelle ils veulent ſe cacher; j'ai fait remuer celle qui entouroit les pieds des lis ſur leſquels j'avois obſervé beaucoup de vers qui avoient diſparu, & j'ai trouvé les coques qu'ils s'y étoient faites pour ſe transformer en nymphes. Ces coques ſont ſi bien recouvertes de terre, & de terre raboteuſe, qu'on les prend pour de petites maſſes de terre ordinaire *; elles ne ſont guéres plus groſſes que de petites feves, ou que de gros pois. Il m'a été aiſé d'avoir un grand nombre de pareilles coques, en mettant un grand nombre de vers qui avoient pris tout leur accroiſſement, dans un poudrier dont le fond étoit couvert de terre; les coques que j'en retirai, m'offrirent une petite ſingularité. Lorſque je les preſſois entre deux doigts, & ſouvent aſſés legérement, ſeulement autant que j'en avois beſoin pour reconnoître ſi ce que je tenois, étoit une coque, ou ſimplement une petite maſſe de terre, la coque me faiſoit entendre un petit bruit ſemblable à celui d'une veſſie qu'on oblige à ſe crever, lorſqu'en comprimant l'air qu'elle renferme, on augmente le reſſort de cet air au point que les parois de la veſſie ne ſçauroient lui réſiſter. Il s'enſuit que les coques au dedans deſquelles nos vers ſe transforment, ſont des veſſies bien cloſes & remplies d'un air qui a beaucoup de reſſort, puiſqu'une petite compreſſion met cet air en état de briſer la coque avec bruit.

* Pl. 17. fig. 12.

Si on ne s'arrête pas à l'extérieur de ces coques, ſi on

les ouvre, on voit que leur intérieur a le poli d'un ſatin, il eſt d'un beau blanc qui a quelque choſe de luiſant & d'argenté. Quelques vers ont attaché les leurs contre les parois des poudriers; la partie* du dehors de celles-ci, qui avoit été appliquée contre le verre, étoit aſſés deffenduë, elle n'avoit point eu beſoin d'être recouverte de terre, & elle ne l'avoit point été; auſſi ne le cédoit-elle pas au dedans en blancheur & en poli. En un mot, ces coques reſſemblent à celles que des chenilles ſe font d'une ſoye fine & luſtrée, & qu'elles recouvrent de terre. Loin pourtant que nous ſoyons diſpenſés par cette raiſon d'expliquer comment les vers les conſtruiſent, cette même raiſon nous y engage. Nous devons faire voir qu'une eſpece d'étoffe qui imite parfaitement celles qui ſont faites de ſoye filée par des chenilles & par des vers, eſt tout autrement & plus ſimplement fabriquée. Je n'avois aucunement douté que l'intérieur de la coque de notre teigne des lis, ne fût un aſſemblage d'une infinité de fils collés les uns auprès des autres, & les uns ſur les autres. Tout ce qui m'avoit paru incertain, c'eſt où étoit ſitué l'organe qui fourniſſoit les fils, s'il étoit placé à la partie antérieure, ou à la partie poſtérieure de l'inſecte. Pour m'éclaircir ſur ce dernier article, je mis dans un poudrier de verre bien net, dans lequel il n'y avoit point du tout de terre, pluſieurs teignes que leur groſſeur m'avoit fait juger prêtes à ſe métamorphoſer; je laiſſai ſeulement dans le même poudrier quelques fragmens de feuilles de lis. Les teignes s'y défirent de leur vilaine couverture d'excrémens, & après s'être dépouillées, elles parurent chercher des matériaux propres à faire les dehors de leur coque; n'en ayant point trouvé, n'ayant point trouvé de terre, elles furent réduites à n'employer que ce que leur intérieur pouvoit fournir. J'en vis quelques-unes qui étoient en partie logées dans une matiére blanche aſſés

* Pl. 17. fig. 13.

mal arrangée. J'en pris une, je l'obſervai avec une forte loupe pour voir où étoit ſa filiére; mais bientôt elle m'apprit que c'étoit inutilement que je lui cherchois cet organe. D'entre ſes dents, de ſa bouche, je vis ſortir une liqueur mouſſeuſe, une eſpece d'écume aſſés ſemblable à celle du ſavon. La teigne paroiſſoit cracher; les jets ou les amas de bulles ſe ſuivoient; la teigne rendit librement une quantité aſſés conſidérable de cette liqueur écumeuſe, & lorſqu'elle ceſſoit d'en jetter, je la déterminois à en faire ſortir de nouvelle, en lui preſſant le corps. J'eus attention de recevoir la plus grande partie de cette liqueur ſur mon ongle; au bout de quelques inſtants elle s'y deſſécha, & je n'eus aucun lieu de douter que l'eſpece de doublûre ou d'étoffe dont l'intérieur de la coque de nos teignes eſt tapiſſé, ne fût faite d'une pareille liqueur qui s'étoit deſſéchée. Une partie de mon ongle eut un enduit ſemblable à celui de l'intérieur des coques. Ayant été attentif à examiner pluſieurs autres teignes, je vis qu'elles ſembloient cracher, & que leur crachat ou bave qui ſe ſéchoit promptement, formoit une portion de l'enveloppe qu'elles ſe vouloient faire. Quand la teigne que je tenois entre les doigts avoit rendu une certaine quantité de liqueur mouſſeuſe, elle jettoit de la liqueur qui ne mouſſoit pas. Dans ce dernier état, la liqueur peut être moins propre à être employée, ou au moins elle ne doit pas ſécher ſi vîte; mais quand trop de liqueur ſort de ſuite, l'air néceſſaire pour la rendre mouſſeuſe, ne peut lui être fourni.

Au lieu que les chenilles & différentes eſpeces de vers filent pour ſe faire des coques, nos teignes du lis & bien d'autres vers dont nous aurons occaſion de parler dans la ſuite, rendent donc une eſpece de bave qui eſt moins épaiſſe que la liqueur dont la ſoye eſt faite, & qui lui eſt analogue. Cette écume étant ſéche, forme des feuilles

luiſantes & flexibles, & telles qu'elles ſeroient ſi elles étoient de ſoye. Nous avons invité dans le III.e Mem. du tome I. page 154. à faire des expériences pour parvenir à réduire les gommes réſineuſes, & les vernis en feuilles flexibles, propres à être employées aux uſages auxquels nous employons nos étoffes de laine & ſoye; la liqueur dont nos teignes ſe ſervent pour doubler leurs fourreaux, doit exciter à ces recherches. Il faut pourtant avouer que la feuille qui tapiſſe leur coque, n'a pas beaucoup de ſolidité, mais on peut eſperer de parvenir à trouver des liqueurs qui donneroient des feuilles auſſi luſtrées, auſſi flexibles, & plus difficiles à déchirer & à briſer.

Pour revenir à l'uſage que les teignes des lis font de leur liqueur mouſſeuſe, quand quelqu'une ſe prépare à ſa transformation, elle ſe loge dans une eſpece de boule creuſe de terre & faite de grains, collés apparemment par la liqueur. Mais à quoi la liqueur ſert ſur-tout, c'eſt à enduire les parois de la cavité; la teigne peut fournir une aſſés grande quantité de cette liqueur, pour que celle qui eſt deſſéchée, forme un enduit ſoyeux d'une épaiſſeur ſenſible. Quand la terre manque à la teigne, quand elle n'a pû faire une cavité dont les parois ſolides ſoient propres à recevoir & à ſoûtenir la liqueur mouſſeuſe, il lui eſt difficile d'employer utilement cette liqueur; la couche mince qui commence à prendre de la conſiſtance, eſt ſouvent briſée par les mouvemens que l'inſecte ſe donne, au moins ſes mouvemens la chiffonnent. J'ai pourtant vû des teignes qui s'en étoient fait des demi-coques, des coques ouvertes par les deux bouts, comme un manchon; mais je n'en ai point vû qui ſoient parvenuës à s'en faire une coque parfaite.

Deux ou trois jours après que le ver s'eſt renfermé dans ſa coque, il ſe métamorphoſe en une nymphe ſemblable

pour la diſpoſition de ſes parties, à celles des autres ſcarabés. Enfin environ quinze jours après que l'inſecte eſt entré en terre en forme de ver, ſi c'eſt en été, il eſt en état de ſe tirer de l'état de nymphe, & de paroître ſcarabé; il perce ſa coque, il en ſort, & il ſort de terre; il va chercher un pied de lis dont il mange les feuilles.

Les lis ordinaires ne ſont pas les ſeules plantes dont les feuilles ſoient du goût de nos ſcarabés & de leurs vers, ils mangent très-bien celles de diverſes eſpeces de martagon, celles de la couronne impériale, & peut-être qu'ils s'accommodent des feuilles charnuës de pluſieurs autres plantes.

Des plantes dont les feuilles ſont moins ſucculentes que celles des lis, nourriſſent des vers de ſcarabés d'un autre genre que ceux que nous venons d'examiner, & des vers qui de même ſe couvrent de leurs excrémens. J'ai obſervé de ces vers ſur les feuilles de quelques gramens, je ne les y ai pas ſuivis juſqu'à leur métamorphoſe; mais j'ai ſuivi juſqu'à leur dernier terme, des vers * qui vivent ſur des feuilles d'avoine & des feuilles d'orge, qui ne m'ont pas paru différens de ceux que j'avois vûs ſur celles de gramen. Ces vers ſont aſſés ſemblables à ceux des lis par leur figure & même par leur couleur; ils ne deviennent pas ſi grands. Dans certains temps ils ne ſont couverts * que d'une matiére auſſi tranſparente que l'eau, mais qui a plus de conſiſtance qu'un ſirop; quoique vêtus alors, ils ſemblent nuds, & quoique vers, ils ont déja l'air de ſcarabés, parce que le luiſant de leur vêtement imite celui des fourreaux des aîles de divers inſectes de ce genre. Dans d'autres temps ils ſont couverts * d'excrémens plus ſolides, preſque ſecs, noirs & opaques; & alors ils ont un auſſi vilain extérieur que celui des teignes des lis. La conſiſtance de leurs excrémens varie & produit des différences dans leur habillement.

* Pl. 17. fig. 34. *f. g.*

* *f.*

* *g.*

Ces

Ces vers ne mangent que la ſubſtance charnuë des feuilles d'orge & d'avoine, ils ne les percent pas de part en part. Sur les feuilles où ils ſont *, on voit de longues & étroites bandes dirigées ſuivant la longueur de la feuille, qui ont un air ſec, une couleur jaunâtre; ce ſont les endroits qui ont été rongés. * Pl. 17. fig. 14.

C'eſt dans le mois de May, & juſqu'à la fin de Juin que j'ai vû de ces vers; j'en ai porté chés moi ſur des feuilles, dans un temps où celui de leur métamorphoſe étoit proche: ils ſont entrés dans la terre du poudrier dans lequel je les avois renfermés, & ils s'y ſont transformés en nymphes. Les ſcarabés ſe ſont tirés de leurs fourreaux de nymphes les premiers jours d'Aouſt, & ſont montés ſur la ſurface de la terre.

Le ſcarabé * de cette teigne de l'avoine & de l'orge eſt petit; il eſt de ceux dont le corps eſt long. Les fourreaux de ſes aîles ſont d'un beau bleu, le corps eſt de la même couleur; mais le corcelet eſt d'un rougeâtre qui tire ſur celui d'une gomme arabique haute en couleur; les jambes ſont du même rougeâtre, excepté auprès de leurs bouts qui ſont preſque noirs; ſes antennes * ſont de celles que j'ai nommées à filets grainés. * Fig. 15. * Fig. 16.

Je ne ſçais ſi les vers de ces ſcarabés ſe font en terre des coques ſemblables à celles des vers du lis. Je voulois connoître leur métamorphoſe, de crainte de la troubler, je n'ai oſé fouiller la terre dans laquelle ils étoient entrés, & quand ils en ont été ſortis ſous la forme de ſcarabés, la terre étoit dure; j'ai briſé cette terre, mais je n'y ai point trouvé les coques que j'y cherchois.

Sur les feuilles des artichauts, ſur les feuilles de certains chardons qui par leur grandeur & leur conſiſtance ſe rapprochent le plus de celles des artichauts, on peut aiſément obſerver dans le mois de Juillet, & même plûtôt & plus tard,

des vers ou teignes d'une eſpece très-différente de celles des lis, & de celles de l'orge & de l'avoine, qui comme les précédentes ſe couvrent de leurs excrémens, mais d'une façon qui leur eſt particuliére. Quand l'inſecte en eſt bien couvert, il ne paroît qu'une maſſe de grains noirs *, c'eſt-à-dire, qu'on ne voit que cette maſſe qui cache entiérement ſon corps. Ce qui eſt le plus à remarquer ici, c'eſt que cette maſſe qui couvre le corps, n'eſt point portée par les parties qu'elle couvre; quelquefois elle eſt immédiatement appliquée ſur le corps, mais elle le touche ſans le charger; quelquefois elle en eſt à quelque diſtance & une diſtance plus ou moins grande *, ſelon qu'il plaît à l'inſecte. En un mot, avec ſes excrémens il ſe fait une eſpece de toit, une eſpece de paraſol qu'il ſoûtient au-deſſus de ſon corps, mais tantôt plus & tantôt moins élevé. Il y a plus, pour l'ordinaire il tient ce toit parallele au plan de ſon corps *, mais dans différens temps il tient ce toit incliné à ce même plan *, & ſous différentes inclinaiſons.

* Pl. 18. fig. 1. *a.*

* Fig. 1. *d.* fig. 3, 5, 6, 7, & 8.

* Fig. 2, 3, 5 & 6.

* Fig. 7. & 8.

On entendra bien-tôt comment l'inſecte ſe fait ce toit, & comment il le ſoûtient, quand on aura une idée de la figure & de la poſition de deux parties qui lui ſont particuliéres. La figure de ſon corps * eſt plus platte, & n'eſt pas ſi allongée que celle du corps des chenilles & de celui des vers décrits cy-devant; il a moins de diametre de deſſus en deſſous, qu'il n'en a d'un côté à l'autre; ce qui paroît augmenter celui qui eſt pris en ce dernier ſens, ce ſont des eſpeces d'épines *, ou de piquans diſpoſés tout autour de ſon corps, ſur la ligne qui fait le partage du deſſus & du deſſous. Je lui en ai compté ſeize de chaque côté; elles ſont paralleles au plan ſur lequel l'inſecte eſt poſé. A la vûë ſimple il paroît du travail dans ces épines, & la loupe montre que de deux de leurs côtés partent de plus petites épines inclinées à la tige principale *. Ce ver dans

* Fig. 9 & 10.

* Fig. 10. *eee, &c.*

* Fig. 4.

certains temps eſt d'un verd clair; dans d'autres d'un verd brun, & dans d'autres il eſt auſſi noir que les excrémens qui le couvrent; il a une eſpece de corcelet, au-deſſous duquel eſt ſa tête, très-petite par rapport au volume du corps. Trois paires de jambes le ſoûtiennent; la premiére eſt attachée au corcelet, & les deux autres le ſont aux anneaux ſuivans. La plûpart des vers de ſcarabés ont des appendices auprès du derriére qui les aident à marcher, ou ils ſe pouſſent avec le bout de leur derriére comme avec une ſeptiéme jambe; celui-ci n'a garde de faire cet uſage de ſon derriére, il le tient toûjours élevé. C'eſt auprès de ſon derriére que ſont ſituées les deux parties * qui méritent le plus d'être connuës par rapport à l'uſage que cet inſecte fait de ſes excrémens pour ſe couvrir; enſemble elles compoſent une eſpece de fourchette, ou de longue pince ouverte. Chacune des parties que nous voulons faire connoître, eſt un des fourchons de la fourchette, ou une des branches de la pince; elles ſont d'une matiére qui ſemble tenir de la corne, ou comme écailleuſes. Leur origine eſt l'endroit où elles ont le plus de diametre; de-là elles vont en diminuant pour ſe terminer par une pointe aſſés fine; elles ſont à peu-près paralleles l'une à l'autre; une petite inflexion * qu'elles ont au-deſſus de leur origine, fait pourtant qu'elles ſe rapprochent vers leurs extrémités. En un mot, ces deux pieces enſemble compoſent une eſpece de fourchette à deux longs fourchons & à un court manche, ſi l'on veut prendre pour le manche de la fourchette la partie charnuë dont partent les deux fourchons, & qui les fait jouer. L'inſecte peut donner beaucoup de poſitions différentes à cette fourchette, il peut tenir les deux fourchons perpendiculaires au plan ſur lequel il eſt, il peut les porter par-delà le derriére, mais les cas où il le fait, ſont rares; il les incline ordinairement du côté de la tête *, &

* Pl. 18. fig. 9 & 10. ij.

* Fig. 10.

* Fig. 9 & 10.

il les tient preſque toûjours paralleles au-deſſus de ſon corps, par-delà le milieu duquel leurs pointes peuvent aller. Qu'on ſe les repréſente dans cette poſition, & on imaginera ſans peine que là elles peuvent tenir lieu d'une eſpece de charpente ou de bâtis propre à ſoûtenir la matiére qui doit former un toit au-deſſus du corps, ſans être portée par le corps.

C'eſt l'anus qui fournit la matiére que la fourchette doit ſoûtenir; il eſt * à l'extrémité d'un mammelon retourné en en haut, & que l'inſecte éleve plus ou moins quand il veut. Ce mammelon eſt préciſément entre les deux fourchons; de ſorte que lorſqu'il jette des excrémens, les fourchons ſont placés pour les recevoir, & inclinés de maniére qu'ils forment une pente le long de laquelle ils peuvent couler. Quand il s'en ammoncele trop près de l'origine de la petite fourche, le mammelon où eſt l'anus eſt à portée de les pouſſer & de les faire aller plus loin; peut-être que les anneaux & les épines qui les bordent, aident encore à faire aller les excrémens en avant.

* Pl. 18. fig. 9 & 10. *a.*

Peu à peu ils s'accumulent & s'empilent ſur cette fourchette; ils ſe collent les uns contre les autres, & alors ils peuvent être pouſſés par-delà les pointes des fourchons, & être cependant ſoûtenus, parce qu'ils ſont collés contre ceux qui ſont arrêtés par les fourchons; alors ils forment un toit * capable de couvrir tout le corps de l'inſecte. Le plus ſouvent ce toit eſt immédiatement au-deſſus du corps, il le touche ſans le charger; quelquefois il eſt un peu élevé au-deſſus du corps, & y eſt preſque parallele. Enfin dans d'autres temps l'inſecte lui fait prendre différentes inclinaiſons par rapport au corps, comme nous l'avons déja dit, il le tient même perpendiculaire au plan du corps. Toutes les différentes poſitions de cette eſpece de toit, ſont variées comme le ſont celles de la fourchette qui le ſoûtient.

* Fig. 2.

Quoique les excrémens ſoit mous encore, ſoit deſſéchés, faſſent la plus grande partie de cette couverture, la dépouille de l'inſecte aide à la fortifier, & lui ſert quelquefois de baſe. Cet inſecte, avant que de ſe métamorphoſer, change de peau, & je ne ſçais s'il n'en change pas pluſieurs fois; mais je ſçais que ſi on examine à la loupe, le deſſous de ſon eſpece de manteau, on y trouve ſa vieille peau, très-reconnoiſſable par toutes les épines qui y tiennent. La dépouille que cet inſecte quitte, eſt très-complette, les fourchons doivent eux-mêmes ſe dépouiller. Si le temps où on obſerve la couverture, n'eſt pas trop éloigné de celui où s'eſt fait le changement de peau, les deux fourchons ont encore leurs pointes engagées dans les baſes des deux vieux fourchons, qui étoient devenus pour les nouveaux des étuis trop étroits. Lorſque ce ver ſe défait de la peau qui le ſerroit trop, après l'avoir obligée de ſe fendre ſur la partie antérieure, il la pouſſe peu à peu vers ſon derriére; quand elle y eſt renduë, il reſte à tirer les fourchons de leurs étuis qui tiennent à la vieille enveloppe du corps. Cette vieille enveloppe eſt alors réduite en un paquet qui doit être ramené du côté de la tête par les mouvemens & frottemens des anneaux, pour que les fourchons ſoient eux-mêmes entiérement dépouillés, & c'eſt ce qu'il y a de plus long & peut-être de plus difficile dans toute l'opération du dépouillement.

L'inſecte ſubit ſes métamorphoſes ſur une des feuilles de la plante ſur laquelle il a vécu, & cela ſans s'y faire de coque ni d'enveloppe d'aucune autre eſpece. Quand il ſe métamorphoſe pour la premiére fois*, il quitte avec ſa peau les fourchons* qui juſques-là avoient ſervi à ſoûtenir ſa couverture*; il n'aura plus beſoin d'en avoir une telle. Il quitte les épines qui tenoient à ſa peau; mais le contour de ſon corps eſt hériſſé de nouvelles épines qui différent des premiéres en ce qu'elles ſont plus larges à leur baſe,

* Pl. 18. fig. 12 & 13.

* Fig. 12. *df.*

* Fig. 14. *e, e, &c.*

& en ce qu'elles ſont plattes; ce ſont des lames qui ſe terminent par une pointe fine, & qui de chaque côté ſont armées de piquans. Dans ce nouvel état l'inſecte a
* Pl. 18. fig. 12 & 13. cc. un corcelet * beaucoup plus grand que celui qu'il avoit dans le premier, & ce corcelet ſe termine par un arc de cercle.

* Fig. 13. Quand on conſidére alors cet inſecte par deſſous *, on eſt plus diſpoſé à le mettre dans la claſſe des criſalides que dans celle des nymphes, & cela parce que les parties du ſcarabé qui doivent paroître par la ſuite, n'y ſont pas auſſi aiſées à reconnoître, qu'elles le ſont dans les nymphes des ſcarabés ordinaires, on ne les diſtingue que comme on diſtingue les parties des papillons dans leurs criſalides; ce qui ſe voit le mieux à la criſalide de notre petit ſcarabé, ce ſont ſes deux antennes; on trouve auſſi ſes jambes, mais elles ſont très-effacées. On remarque que le corcelet déborde beaucoup la tête & les parties du corps qui la ſuivent. L'imagination peut avoir eu trop de part dans la figure que Goëdaert a donnée de cette criſalide, à qui il a cru voir une face humaine ſurmontée d'une couronne impériale. Je n'y ai rien vû de pareil, mais j'y ai vû en différens temps un peu plus ou un peu moins de taches qui ont pû être diſpoſées dans quelques circonſtances, de façon qu'il aura ſemblé à Goëdaert qu'elles deſſinoient les traits d'un viſage. La couleur de cette criſalide eſt preſque partout d'un verd pâle, ſes antennes ſont pourtant brunes: on lui trouve auſſi quelques petites taches brunes ſur le corcelet, & toutes ſes épines ſont blanches.

* Fig. 15, 16, 17, 18 & 19. Au bout de douze à quinze jours, le ſcarabé * ſe tire de ſon enveloppe de criſalide; il eſt de ceux dont nous caractériſerons dans la ſuite la claſſe par la grandeur du corcelet, & de ceux dont la tête ſe trouve au-deſſous de ce même
* Fig. 18 & 19. cc. corcelet *, comme ſous une eſpece de camail, ou de

chaperon. Quand il vient de naître, les fourreaux de ſes aîles & le deſſus de ſon corcelet, ſont d'un aſſés beau verd, mais ce verd jaunit par la ſuite; le noir eſt la couleur du reſte du corps & des jambes.

Sous la forme de ſcarabé, cet inſecte mange les feuilles de chardon, comme il les mangeoit ſous celle de ver; c'eſt ſur les mêmes feuilles qu'il laiſſe ſes œufs; ils ſont oblongs; il les arrange les uns auprès des autres, il en forme une petite plaque que j'ai trouvée quelquefois couverte d'excrémens. Au reſte, je n'ai remarqué aucunes différences entre ceux de ces inſectes qui vivent des feuilles d'artichauts, & ceux qui vivent des feuilles de chardons. Les uns & les autres m'ont paru être de la même eſpece; j'en ai pourtant obſervé de différentes grandeurs, j'ai vû ſouvent des femelles auſſi petites que des mâles. Mais tous les individus d'une même eſpece d'animaux & du même ſexe, ne ſont pas également grands; & ç'a été quelquefois ſur la même plante que j'ai trouvé de ces ſcarabés de même ſexe, qui différoient en grandeur.

EXPLICATION DES FIGURES DU SEPTIE'ME ME'MOIRE.

PLANCHE XVII.

LA Figure 1, eſt celle du ſcarabé des lis, de grandeur naturelle, vû par deſſus.

La Figure 2, repréſente le ſcarabé de la figure 1, groſſi à la loupe.

La Figure 3, fait voir le deſſous d'une feuille de lis; contre laquelle ſont attachés des tas d'œufs *o, o,* du ſcarabé des figures précédentes. Il y a quelquefois un plus grand nombre de ces tas ſur une même feuille, & dont les œufs ſont autrement arrangés.

Les Figures 4, 5, 6 & 7, montrent la teigne ou le ver du lis, plus ou moins couvert de ſes excrémens. Dans la fig. 4, on voit les jambes *i*, de l'inſecte, & une partie d'un côté *c*, ſur laquelle il n'y a pas encore d'excrémens.

Dans la Figure 5, la teigne *t*, eſt entiérement eachée ſous ſes excrémens; mais dans la même figure la tête de la teigne *r*, n'eſt pas auſſi couverte que celle de l'autre. Les trous *u*, *u*, marquent les endroits de la feuille qui ont été mangés par les teignes *t* & *r*. La poſition de la feuille, celle des trous, & celle de chaque teigne, apprennent que ces teignes vont à reculons & vers le bas de la feuille, à meſure qu'elles ont mangé ce qui étoit au-deſſus d'elles.

La Figure 6, eſt encore celle d'une portion de feuille de lis mangée en grande partie par une teigne qui la ronge encore actuellement. Il n'y a ici que la tête *f*, & la partie antérieure du corps de viſible; le reſte du corps eſt ſur la ſurface de la feuille oppoſée à celle qui eſt en vûë; mais on y voit très-bien comment la teigne attaque la feuille avec ſes dents.

La Figure 8, eſt celle d'une teigne des lis, de grandeur naturelle, miſe à nud.

La Figure 9, eſt celle de la teigne de la fig. 8, groſſie. Les petits points noirs qu'on peut remarquer ſur le côté de celle-ci, qui eſt en vûë, ſont ſes ſtigmates, ou les bouches de la reſpiration.

La Figure 10, repréſente en grand, la partie poſtérieure de la teigne vûë par deſſus. *b b*, un des anneaux. *c c* deux appendices qui ſont auprès du derriére, & qui aident l'inſecte à marcher; ils lui ſervent de jambes poſtérieures. *a*, l'anus qui eſt poſé au-deſſus du corps, au lieu que celui de la plûpart des autres inſectes eſt poſé en-deſſous près du ventre.

La Figure 11, repréſente encore en grand, la partie poſtérieure

poſtérieure du corps de la teigne, vûë par deſſus, mais qui eſt couverte d'excrémens. *a,* l'anus. *e,* un grain d'excrément qui ſort de l'anus. Chaque grain ou petite maſſe d'excrément a une figure oblongue. La partie *ff,* eſt couverte de grains d'excrémens couchés parallelement les uns aux autres; on les trouve rarement arrangés avec tant de régularité, & ce n'eſt jamais que ſur la partie poſtérieure; les mouvemens de l'inſecte les obligent bientôt à s'incliner différemment, à ſe coller les uns contre les autres, & même, comme ils ſont mous, à ſe réunir pluſieurs enſemble. L'anus *a,* eſt entouré d'un bourlet charnu qui n'eſt ſenſible que dans l'inſtant où un grain d'excrémens en ſort, ou eſt près d'en ſortir.

La Figure 12, eſt celle d'une coque qu'une teigne des lis s'eſt faite, & dans laquelle elle s'eſt renfermée pour ſe transformer en nymphe: tout ce qui eſt ici en vûë, eſt couvert de grains de terre.

La Figure 13, eſt celle de la coque de la fig. 12, mais vûë du côté qui étoit appliqué contre les parois d'un poudrier. La partie qui les touchoit, eſt blanche & liſſe, & le reſte eſt gris & raboteux. La partie liſſe eſt uniquement faite de cette bave ou liqueur mouſſeuſe dont il eſt parlé dans ce Mémoire, & qui après s'être deſſéchée, paroît une étoffe de ſoye.

La Figure 14, eſt celle d'une partie d'une feuille d'orge. *q,* & *f,* deux teignes du genre de celles des lis, mais d'une autre eſpece, qui ſont occupées à ronger le parenchime de cette feuille. *q,* une de ces teignes qui eſt couverte de ſes excrémens. *f,* autre teigne de même eſpece, qui ſemble nuë parce qu'elle n'a ſur le corps qu'un enduit d'une liqueur tranſparente.

La Figure 15, eſt celle du ſcarabé dans lequel ſe transforme la teigne *q* ou *f,* de la fig. 14.

La Figure 16, repréſente, en grand, une des antennes du ſcarabé de la figure précédente.

PLANCHE XVIII.

La Figure 1, eſt celle d'une portion de feuille d'artichaut, ſur laquelle ſont deux de ces teignes ou vers qui ſe couvrent de leurs excrémens. *a*, une de ces teignes qui eſt entiérement cachée ſous une couverture faite de ſes excrémens. *b*, petite partie de la feuille qui a été rongée par une teigne. *d*, teigne deſſinée plus grande que nature, qui tient la couverture faite de ſes excrémens, preſque parallele à ſon corps, mais un peu élevée, & comme une eſpece de paraſol.

La Figure 2, eſt celle d'une teigne qui eſt groſſie comme la précédente, & dont la couverture eſt appliquée ſur le corps, & ne laiſſe voir que la tête, les jambes & les épines, dont le contour du corps eſt hériſſé.

La Figure 3, eſt celle d'une teigne de grandeur naturelle, dont la couverture n'eſt pas encore aſſés grande pour cacher tout le corps.

La Figure 4, eſt celle d'une des épines dont le contour du corps de l'inſecte eſt fraiſé, groſſie au microſcope.

Les Figures 5, 6, 7 & 8, repréſentent des teignes des artichauts & des chardons, toutes groſſies à la loupe, dont les unes ſont plus couvertes fig. 5, & les autres moins fig. 6; dont les unes tiennent leur couverture appliquée ſur leur corps fig. 5 & 6; & dont les autres la tiennent plus ou moins élevée fig. 7 & 8. La teigne de la fig. 8, tient la ſienne hors de ſon corps, & preſque perpendiculaire au plan ſur lequel elle eſt poſée.

La Figure 9, fait voir la teigne groſſie, & la figure 10, la fait voir beaucoup plus groſſie, & dépouillée de ſa couverture, & cela pour mettre à découvert les deux pieces

deſtinées à porter la couverture, & qui ſont enchâſſées dedans. *f i, f i,* les deux pieces qui enſemble compoſent la fourchette qui porte les excrémens, & ſur laquelle ils ſe deſſéchent. Chaque piece a en *i,* une infléxion. *a,* l'anus; ſa poſition & ſa direction montrent dans ces deux figures, & en *d,* fig. 1, comment les excrémens peuvent être pouſſés ſur la fourchette. *k k k,* fig. 10, les jambes. *e e e,* quelques-unes des épines.

La Figure 11, eſt celle de la nymphe ou criſalide du ver des figures précédentes, de grandeur naturelle, & vûë par deſſus.

La Figure 12, montre par deſſus, & en grand, cette eſpece de criſalide qui acheve de ſe tirer de ſa dépouille de teigne. *f,* la fourchette qui tient encore à ſon derriére; la peau eſt pliſſée en *d.*

La Figure 13, fait voir par deſſous la criſalide qui s'eſt entiérement tirée de ſa dépouille. Les antennes ſont ce qu'on y peut le mieux diſtinguer; mais les jambes ſont plus effacées, & leurs contours, quoiqu'ils ſoient les mêmes que ceux de la plûpart des nymphes de ſcarabés, ſont plus difficiles à ſuivre, & n'auroient pû être exprimés plus diſtinctement dans cette figure, à moins qu'on ne s'y fût écarté de ce que la nature offre.

La Figure 14, eſt celle de quelques anneaux de la fig. 12, ou d'anneaux vûs par deſſus. Elle eſt extrémement groſſie, tant pour faire mieux voir la figure des épines plattes dont le corps eſt bordé, que pour faire voir les ſtigmates qui ont du relief. *e e,* deux des épines. *ſſſſ,* quatre des ſtigmates.

La Figure 15, eſt celle du ſcarabé qui s'eſt tiré du fourreau de criſalide, repréſenté de grandeur naturelle, & vû par deſſus.

La Figure 16, eſt celle du même ſcarabé vû par deſſous.

La Figure 17, eſt encore celle du même ſcarabé dont les deux fourreaux des aîles ont eſté écartés l'un de l'autre, pour mettre à découvert le corps & les aîles qu'ils cachent ordinairement.

Dans la Figure 18, le ſcarabé des figures précédentes eſt groſſi à la loupe, & vû par deſſus. *c c,* le corcelet qui dans les ſcarabés de la claſſe à laquelle celui-ci appartient, couvre la tête. *d a, d a,* le contour extérieur du fourreau de chaque aîle. Ces fourreaux débordent conſidérablement le corps. Leur partie qui déborde le corps, eſt jaunâtre & tranſparente; le corcelet eſt auſſi jaunâtre & tranſparent; & c'eſt au travers des bords du corcelet qu'on apperçoit fig. 17 & 18. une portion de chaque antenne.

Dans la Figure 19, le ſcarabé eſt encore groſſi à la loupe, & vû par deſſous. *c c,* le corcelet. *d a, d a,* contour extérieur de chaque fourreau d'aîle. On voit ici combien le contour de ces fourreaux déborde le corps.

La Figure 20, eſt en grand, celle d'une antenne de ce ſcarabé.

Fig. 2

Fig. 1

Fig. 3

Fig. 6

Fig. 7.

Fig. 8

Fig. 9.

Fig. 12

Fig. 11.

Fig. 10.

Fig. 13.

BIBLIOTECA NAZIONALE "VITT... NAPOL...

Digitized by Google

Fig 1

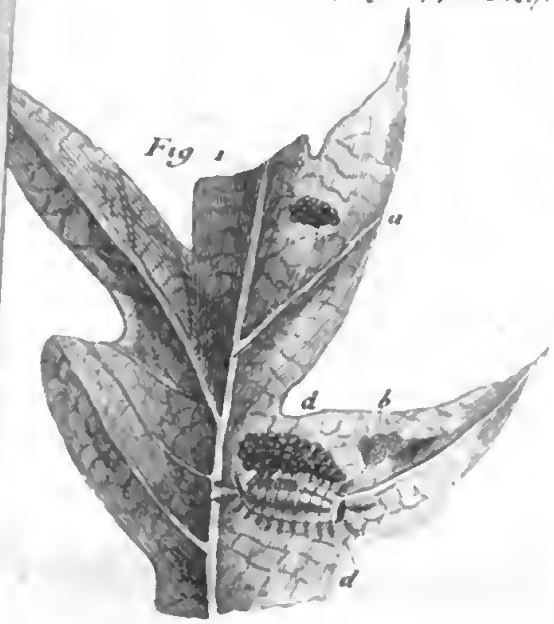

Fig 2

Fig. 3.

Fig 4

Fig. 10.

Fig. 5

Fig 11.

Fig. 13.

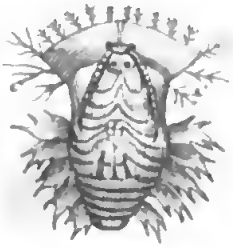

Fig. 14.

Fig. 16.

20.

Fig. 19.

Fig. 18.

Fig. 17.

BIBLIOTECA NAZIONALE

Digitized by Google

HUITIE'ME ME'MOIRE.

DES FAUSSES TEIGNES.

NOus avons déja nommé fauſſes teignes * les inſectes qui, pour ſe couvrir, ſe font des fourreaux qu'ils ne tranſportent point avec eux quand ils marchent. Ceux des teignes ſont de véritables habits; ceux des fauſſes teignes ſont des logemens, des eſpeces de maiſons, ou au moins des galeries. Nous trouverions nombre d'exemples d'inſectes qui ſe font de ces ſortes de fourreaux avec des grains de ſable, & avec des fragmens de coquilles, ſi nous voulions nous arrêter actuellement à conſidérer les inſectes de la mer, qui ſe tiennent ſoit ſur le ſable, ſoit ſur les pierres, ſoit ſur divers coquillages. Tels ſont une partie de ces vers de mer appellés en latin *vermes tubulati*, & en françois vers à tuyaux, dont nous avons parlé dans les Mémoires de l'Académie de 1711. Mais ces vers ſont fort différens des chenilles, & des vers qui vivent ſur terre; il n'eſt pas aiſé de ſaiſir les circonſtances qui nous mettroient à portée de ſuivre leurs procédés; nous nous bornerons actuellement à donner l'hiſtoire de quelques eſpeces de fauſſes teignes plus aiſées à obſerver, & dont nous avons plus à nous plaindre.

* *Mem. 11, pag. 42.*

Les abeilles armées d'aiguillons, dont elles ſont très-diſpoſées à faire uſage pour peu qu'on les inquiéte, raſſemblées d'ailleurs dans des ruches où leur nombre égale celui des combattans d'une groſſe armée, ne ſembleroient pas avoir à craindre de voir leurs induſtrieux ouvrages rongés & détruits par des inſectes plus petits qu'elles, dont le corps n'eſt couvert que d'une peau mince

& tendre. Il y a pourtant de tels inſectes qui font de furieux ravages dans les gâteaux de cire des ruches. Quand ils s'y ſont multipliés au point où ils s'y multiplient quelquefois, ils forcent les mouches à aller chercher une autre habitation ; elles ne ſçauroient ſuffire à réparer tous les déſordres qu'ils font à la leur.

Ces inſectes ſont des eſpeces de fauſſes teignes, ſingulières ſur-tout par la nature de l'aliment qui leur eſt le plus propre, ou qu'elles cherchent par préférence à tout autre, elles vivent de cire. Des Phyſiciens, & ſur-tout des Phyſiciens Chimiſtes ſeroient peut-être moins ſurpris de voir un inſecte ſe nourrir de quelque pierre dure, ou même de quelque métal, que de le voir ſe nourrir de cire. Les matiéres qui deviennent aliment, doivent être diſſoutes & décompoſées. Or les Chimiſtes qui ſont parvenus à ſçavoir diſſoudre & décompoſer les pierres & les metaux, ne connoiſſent point de diſſolvant qui décompoſe la cire; c'eſt pourtant la cire que digerent les fauſſes teignes, dont nous voulons donner l'hiſtoire. Elles ne paroiſſent aucunement ſe ſoucier du miel, qui nous ſembleroit beaucoup plus propre à les nourrir; elles n'attaquent point les gâteaux dont les cellules en ſont remplies; elles ne s'adreſſent qu'à ceux dont les cellules n'en ont point, telles que ſont les cellules où les meres abeilles font leurs œufs, celles où les petits s'élevent, celles où la matiére propre à faire la cire eſt miſe en réſerve; & enfin, elles ne rongent les gâteaux dont les cellules ſont deſtinées à recevoir du miel, que quand les abeilles ont mangé celui qu'elles y avoient mis en proviſion.

Ces ennemies des abeilles ont été connuës de tous ceux qui ont traité de leurs républiques, & des moyens de les conſerver & de les multiplier. Virgile les qualifie de *durum tineæ genus*. Ariſtote liv. 9. ch. 46. avertit que les phalenes, les papillons qui volent le ſoir à la lumiére, ſont à craindre

pour les ruches des abeilles; qu'ils leur ſont funeſtes de plus d'une façon; qu'ils rongent leur cire, & qu'ils laiſſent des excrémens, d'où naiſſent certains vers perceurs du bois, *teredines*, qui aiment fort la cire. Nous verrons auſſi dans la ſuite que nos teignes viennent d'une eſpece de papillon nocturne; mais qu'il n'y a que peu d'eſpeces de phalenes d'où naiſſent de fauſſes teignes, & il n'eſt nullement néceſſaire de faire remarquer que ce n'eſt pas des excrémens de ces papillons, qu'elles naiſſent. Les vers qui percent le bois, les *teredines* ou tariéres, ne doivent pas non plus être confonduës avec les teignes. Enfin ce ne ſont point les papillons nocturnes qui mangent la cire. Mais les obſervations ne s'étoient pas encore aſſés multipliées lorſqu'Ariſtote écrivoit, pour que tout cela eût été démêlé. Columelle n'a pas oublié de parler de ces papillons redoutables aux abeilles.

Je n'ai ſçû diſtinguer encore que deux eſpeces de fauſſes teignes qui ſe tiennent dans les ruches des abeilles, & que je nommerai des *fauſſes teignes de la cire*. Elles ſont toutes deux des chenilles de la premiere claſſe, ou à ſeize jambes, mais dont les intermédiaires ſont courtes & armées de couronnes de crochets complettes. Toutes deux * ſont raſes, & ont une peau blancheâtre; toutes deux ont la tête brune & écailleuſe, & des taches brunes & écailleuſes peut-être, ſur le premier anneau. L'eſpece la plus commune *, eſt la plus petite, elle n'eſt pas auſſi grande que le ſont les eſpeces de chenilles de médiocre grandeur. L'autre eſpece * égale en grandeur ces derniéres. Non-ſeulement cette ſeconde eſpece eſt plus longue que l'autre, elle eſt plus groſſe auſſi proportionnellement à ſa longueur; ſes anneaux ſont moins entaillés; quoiqu'elle ſoit vive, elle eſt bien moins vive que l'autre Celles de la petite eſpece ne marchent jamais que très-vîte, & lorſqu'on les touche

* Pl. 19. fig. 2 & 11.

* Fig. 2.

* Fig. 11.

dans des temps où elles ne veulent pas marcher, elles font faire à la moitié antérieure de leur corps de très-promptes vibrations en des ſens oppoſés. Elles ne ſont pas ſi raſes, qu'elles n'ayent quelques grands poils noirs, diſperſés fort loin à loin les uns des autres. Les façons de vivre & de travailler des fauſſes teignes de ces deux eſpeces, m'ont paru être parfaitement les mêmes; auſſi nous nous en tiendrons à décrire les procédés de la plus commune des deux; il ſuffira de faire connoître enſuite en quoi les papillons de l'une différent de ceux de l'autre.

Ces inſectes ſemblent deſtinés à paſſer toute leur vie au milieu des plus grands périls. Ils ont à vivre au milieu d'un petit peuple guerrier & bien armé; c'eſt à ſes dépens qu'ils doivent ſe nourrir; ils ſont obligés de couper, de hacher des ouvrages qu'il fait avec tant de ſoin & tant d'art; les abeilles ne ſont pas d'humeur à ſe laiſſer faire tant de mal impunément. C'eſt néantmoins au milieu d'elles que nos fauſſes teignes doivent croître, faire leurs coques, & ſe transformer en papillons. Cependant elles ne ſont couvertes que d'une peau tendre : des vêtemens ſemblent leur être plus néceſſaires qu'à aucun inſecte que ce ſoit. Si la nature ne leur a pas appris à ſe faire des habits portatifs, elle leur a enſeigné à ſe faire des tuyaux cylindriques qui ſervent à les vêtir & à les loger. Ces tuyaux * ſont fixés, ce ſont des eſpeces de galeries; chaque fauſſe teigne a la ſienne, dans laquelle elle ſe tient conſtamment; elle l'allonge à meſure qu'elle veut aller en avant, afin de marcher toûjours à couvert; auſſi lui fait-elle prendre tous les contours des chemins qu'elle veut ſuivre. Ces contours ſont ſouvent en différens plans: il y a telle de ces galeries, de ces tuyaux, qui a près d'un pied de longueur, mais celles qu'on voit le plus communément, ne ſont longues que de cinq à ſix pouces.

* Pl. 19. fig. a & 10. t u.

Tout

Tout l'intérieur du tuyau eſt un tiſſu de ſoye blanche, aſſés ſerré & poli; le corps de l'inſecte, fût-il plus délicat, n'auroit rien à craindre de ſes frottemens. Mais ce tuyau de ſoye eſt revêtu extérieurement d'une couche de petits grains de cire, ou d'excrémens, quelquefois ſi preſſés les uns contre les autres, qu'ils cachent parfaitement la ſoye dans laquelle ils ſont engagés; le tuyau ne ſemble fait quelquefois que de ces petits grains *; ils dérobent apparemment les teignes qui habitent l'intérieur du tuyau, aux yeux des mouches, comme ils les dérobent aux nôtres. L'abeille ne ſçait pas dans quelle partie de ce tuyau la teigne eſt logée; apparemment que ces grains ont encore un autre uſage plus important, qu'ils ſont un rempart preſqu'impénétrable aux aiguillons.

* Pl. 19. fig. 5 & 6.

Il eſt pourtant étonnant que des mouches qui ſemblent montrer tant de génie, qui ſont hardies & laborieuſes, ne détruiſent pas tous ces tuyaux, elles qui d'ailleurs paroiſſent avoir de la force de reſte pour en venir à bout; elles hachent le papier des verres des ruches vitrées; quelquefois même elles coupent du bois. Peut-être qu'elles craignent d'embarraſſer leurs jambes dans la ſoye des tuyaux, & de ne les en pouvoir dégager, d'y être priſes en quelque ſorte comme d'autres mouches le ſont dans les toiles des araignées.

Ce qui eſt certain, c'eſt que nos fauſſes teignes ſe conduiſent avec beaucoup de circonſpection; elles ne ſont pas plûtôt nées, qu'elles commencent à ſe faire un tuyau d'un diametre proportionné à celui de leur corps; elles ne le quittent pas, pour l'ordinaire, pendant leur vie de fauſſe teigne. A meſure que la nourriture convenable ceſſe d'être aſſés à portée de celui des bouts du tuyau vers lequel leur tête eſt tournée, elles l'allongent. A meſure auſſi qu'elles croiſſent, elles donnent plus de diametre à la portion qu'elles forment; d'où il ſuit que la plus ancienne

partie du tuyau ne ſçauroit plus être habitée par la fauſſe teigne qui a un certain âge; la partie qui a été conſtruite la premiére, n'a preſque que la groſſeur d'un fil.

Il ne ſeroit pas poſſible d'obſerver dans les ruches mêmes comment nos fauſſes teignes travaillent; j'ai eu des ruches dont les mouches ſont péries pendant l'hiver; j'en ai eu d'autres que les mouches ont abandonnées, mais plus tard, dont j'ai trouvé la plûpart des gâteaux de cire tout hachés; ceux qui y étoient reſté les plus entiers, étoient pleins de nos inſectes; j'ai mis des portions de ces gâteaux dans des boîtes & dans de grands poudriers de verre, où il m'a été aiſé d'obſerver ce qui ſe paſſoit.

Pour ſuivre même encore plus commodément les manœuvres de ces fauſſes teignes, j'en ai retiré cinq à ſix de leurs tuyaux, & je les ai poſées ſur un gâteau de cire bien entier, dans les cellules duquel il n'y avoit point de miel. Quelques-unes ont parcouru le gâteau, allant de cellule en cellule pendant une heure ou deux avant que de ſe fixer; d'autres ſe ſont fixées dès les premiers inſtans, elles ſe ſont établies dans la premiére cellule où elles ſont entrées; elles ont commencé par y filer pour ſe faire un tuyau. La méchanique avec laquelle elles filent, n'a rien de particulier; leur filiére, comme celle de toutes les autres chenilles, eſt au-deſſous de la tête; d'ailleurs on imagine aſſés les mouvemens que la tête ſe doit donner pour attacher le fil contre la cire, & pour lui faire prendre une courbûre convenable. Aſſés ordinairement le tuyau a été commencé près du bord ſupérieur d'une cellule, & a été dirigé vers le fond de la même cellule. Son bout ſupérieur étoit fermé, mais l'autre bout étoit ouvert, c'eſt celui vers lequel il devoit être allongé de plus en plus. Un tuyau qui n'auroit de longueur que la hauteur des parois d'une cellule, ne ſuffiroit pas même pour

contenir le corps d'une fauſſe teigne d'un certain âge. Bientôt auſſi elle l'allonge par-delà la cellule où il a été commencé; quand il a été conduit près du fond, la fauſſe teigne perce en cet endroit la cloiſon contre laquelle il eſt appliqué; elle pénétre dans une autre cellule; elle allonge ſon tuyau; elle l'appuye ſur le fond de cette ſeconde cellule; elle le fait de même paſſer au travers des parois communes à la ſeconde cellule & à la troiſiéme, pour pénétrer dans cette derniére.

Mais ne ſuivons pas dans tous ſes contours un tuyau dont nous n'avons vû encore qu'ébaucher les commencemens. Dans ceux qui ſe font à la hâte, ou lorſque l'inſecte mis à nud, eſt preſſé de ſe couvrir, les fils ne ſont pas bien ſerrés les uns contre les autres, & il n'y en a pas aſſés de couchés les uns ſur les autres pour dérober ſon corps à nos yeux; à peine même peut-on reconnoître alors qu'ils ſont arrangés en forme de tuyau; mais bientôt cet arrangement devient plus ſenſible; bientôt le corps de la fauſſe teigne va être caché. La tête eſt armée de deux petites lames brunes & écailleuſes, ou de deux dents, qui enſemble font la fonction de ciſeaux; la fauſſe teigne s'en ſert pour couper la cire, ſoit qu'elle la détache en ratiſſant une des cloiſons d'une cellule, ſoit qu'elle la détache en perçant de part en part un de ces petits murs aſſés près du fond de la cellule, elle découpe par petites parcelles la cire de l'endroit contre lequel ſa tête s'applique. Ces parcelles ne ſont pas plus groſſes que de petits grains de ſable commun, elles ont comme eux une ſorte de rondeur, peut-être même en ont-elles davantage; de ſorte qu'il ſemble que la fauſſe teigne, après avoir détaché une petite parcelle de cire, la paitrit un peu afin qu'elle ne ſoit pas trop applatie; elle laiſſe tomber chaque petit grain après qu'elle l'a un peu arrondi.

De tous ces petits grains détachés, il ſe forme inſenſiblement un tas près du bout du tuyau; ce petit tas eſt poſé ſoit ſur le fond de la premiére cellule, ſoit ſur celui de la ſeconde dont la cloiſon mitoyenne vient d'être percée: il a quelquefois plus de hauteur que le tuyau n'a de diametre; c'eſt-là l'amas de moëllons que la teigne deſtine à couvrir l'eſpece de galerie dans laquelle elle doit être cachée. Bientôt on la voit prendre avec ſes ſerres un des grains de ce tas, avancer enſuite ſa tête hors du tuyau, & la recourber vers ſa ſurface extérieure, contre laquelle elle applique ce grain de cire. Il lui eſt aiſé de l'y engager dans des fils qui forment un tiſſu lâche; peut-être même que pour l'y arrêter mieux, elle l'attache avec un brin de fil qu'elle tire de ſa filiére dans l'inſtant qu'elle le preſſe pour s'engrainer dans le tiſſu du tuyau. Ainſi ſucceſſivement elle arrange de ces petits grains de cire les uns près des autres, juſqu'à ce que le tuyau en ſoit tout couvert. Elle ne laiſſe pas d'en porter en de pareilles places dans des temps où elle n'en a pas en tas; quelquefois elle y poſe des grains, à meſure qu'elle les détache du gâteau de cire. Ce travail eſt aſſés amuſant à obſerver, parce qu'il va vîte; j'ai vû des fauſſes teignes encore petites qui dans 24. heures avoient recouvert de cire une galerie de ſoye qui traverſoit cinq à ſix cellules.

On ſçait que chaque gâteau de cire eſt compoſé de deux couches de cellules, dont les ouvertures ſont ſur les faces oppoſées du gâteau, qu'au milieu de l'épaiſſeur du gâteau ſe trouvent les fonds des cellules oppoſées. Quelquefois la teigne ne s'en tient pas à percer les cellules qui ſont d'un côté, elle traverſe le milieu du gâteau pour pénétrer dans les cellules qui ſont de l'autre côté. Après avoir conduit la galerie au travers de pluſieurs de ces derniéres cellules, elle revient encore vers le premier côté. Enfin, après avoir

avancé vers un des bouts du gâteau, elle retourne ſouvent vers le côté d'où elle étoit partie : en un mot, elle fait prendre pour l'ordinaire à ſon tuyau des directions très-tortueuſes.

Une fauſſe teigne qui ſeroit miſe à découvert dans une ruche d'abeilles, auroit apparemment peine à parvenir à faire ſa galerie; ces mouches viennent à bout de tuer de plus gros inſectes & auſſi forts que ceux-ci peuvent être; mais dès qu'une galerie eſt commencée, dès que la teigne y eſt hors des inſultes des mouches, elle peut la pouſſer plus loin, l'étendre autant qu'elle veut, ſans courir de riſque, & cela parce que pour la prolonger, elle n'eſt obligée que de faire ſortir ſa tête qui a un bon caſque d'écaille, contre lequel les abeilles dardcroient en vain leur aiguillon. L'avantage du combat pourroit alors être pour la teigne. Tout ce que ſa ſûreté demande, eſt donc qu'à meſure qu'elle a adjoûté une petite bande de ſoye au bout de ſon tuyau, elle la recouvre de cire.

Au reſte, ce n'eſt pas toûjours avec de la cire ſeule qu'elles recouvrent leurs galeries, elles y employent auſſi leurs excrémens quand elles n'ont pas de grands gâteaux de cire à manger, quand elles ſont réduites à vivre des débris de ceux qu'elles ont découpés. Ce n'eſt même alors que d'excrémens que leurs tuyaux ſont couverts *; ces excrémens ſont de petits grains noirs de la couleur des grains de poudre à canon.

* Pl. 19. fig. 5 & 6.

Nous avons déja fait remarquer que les tuyaux continués, ceux qu'elles habitent depuis qu'elles ſont nées, ſont trop petits vers leur origine, pour recevoir la teigne; qu'ils ſont même bouchés de ce côté-là. L'ouverture par où elles font ſortir leur tête ſoit pour manger, ſoit pour travailler, eſt donc auſſi celle par où elles font ſortir leurs excrémens : elles n'y trouvent aucune difficulté, parce

qu'en conſtruiſant leurs tuyaux, elles leur donnent autant de diametre qu'il faut pour pouvoir s'y retourner bout par bout, quand elles le veulent; & elles ont beſoin de ſe retourner ainſi toutes les fois qu'elles ont des excrémens à jetter. Les tuyaux de quelques fauſſes teignes que j'avois miſes dans la néceſſité de ſe faire un nouveau logement, n'étoient couverts les premiers jours, que de grains de cire; mais les jours ſuivans j'obſervai des grains d'excrémens attachés ſur les grains de cire; ils ſervoient à fortifier l'enveloppe. Auſſi tous leurs tuyaux n'ont pas pour une ſeule couche de grains, ils ont au moins deux ou trois couches les unes ſur les autres.

Enfin, quand nos teignes ont crû aux dépens de la cire des abeilles, quand elles ſont parvenuës à leur dernier terme de grandeur, elles travaillent à ſe faire des coques pour s'y transformer en criſalide. Les coques * qu'elles ſe font, ſont d'une ſoye blanche; le tiſſu en eſt ſerré & fort, il reſiſte un peu au doigt qui le preſſe. Elles ne ſe contentent pourtant pas de faire cette coque de ſoye, elles uſent encore du même artifice dont elles ont uſé dans la conſtruction de leurs tuyaux; elles ont ſoin de compoſer la premiére couche, l'enveloppe extérieure, de petits grains de cire ou d'excrémens. Des coques faites ſur des gâteaux de cire blanche, étoient blanches, des coques faites ſur des gâteaux de cire noire, étoient noires.

* Pl. 19. fig. 4.

J'ai négligé d'obſerver préciſément le temps où nos inſectes commencent à travailler à leurs coques; j'en ai eu beaucoup de nouvelles, pluſieurs années de ſuite, vers le commencement de Juin. J'ai négligé auſſi d'obſerver combien de temps ils reſtent dans leurs coques ſous la forme de criſalide; mais vers la fin de Juin ou au commencement de Juillet, j'ai trouvé quantité de papillons éclos dans les boîtes & dans les poudriers où je tenois les teignes renfermées.

Les papillons qui m'ont donné les fauſſes teignes les moins grandes, me diſpoſent à croire que j'ai eu deux eſpeces de ces teignes, que je n'ai pas ſçû diſtinguer l'une de l'autre, car j'ai eu de certaines fauſſes teignes beaucoup de papillons tous très-ſemblables, & différens de ceux dans leſquels beaucoup d'autres fauſſes teignes ſe ſont transformées en d'autres temps. Les papillons des unes & des autres ne ſont pas remarquables par la variété de leurs couleurs; celle des aîles & du corps des uns, eſt un gris de ſouris, le devant de la tête eſt jaunâtre, & leurs deux yeux ſont d'une couleur de bronze rouge & éclatant. Ces deux petites maſſes plus luiſantes que le métal le plus poli, parent tout-à-fait ce papillon gris de ſouris. Les autres papillons que j'ai eus de fauſſes teignes de grandeur médiocre, ſont gris, mais d'un gris qui tire ſur la couleur de la cendre; leurs yeux ſont bruns, mais le devant de leur tête eſt couvert de poils feuille-morte, couchés & dirigés en embas. Ces papillons *, entre leſquels il y a quelques conſtantes variétés de couleurs, ſont parfaitement ſemblables dans tout le reſte, & ſurement du même genre. Je ne connois guéres de papillons qui marchent ſi vîte; ils courent plûtôt qu'ils ne marchent; auſſi marchent-ils plus volontiers qu'ils ne volent, lors même qu'ils évitent la main qui les veut prendre. Pendant qu'ils marchent, leurs aîles ſont un peu pendantes; & pendant qu'ils ſont en repos, elles ſont diſpoſées en toit très-écraſé. Ils appartiennent à la troiſiéme claſſe des phalenes; leurs antennes ſont à filets grainés, & ils n'ont point de trompe qui ſe roule, ou qui ſe roule plus d'un tour. Deux petits filets d'un blanc jaunâtre, occupent la place de la trompe.

* Pl. 19. fig. 7, 8 & 9.

Entre ceux d'une même couleur, on en trouve d'une fois plus grands que les autres; les plus grands ſembleroient

être les femelles, mais j'en ai quelquefois vû deux des petits accouplés enſemble. Entre des inſectes d'une même eſpece, comme entre les plus grands animaux, il peut bien y en avoir qui ayent plus de diſpoſition à croître les uns que les autres, il y en a qui ſe nourriſſent mieux. Auſſi pendant quelques années où mes fauſſes teignes n'ont eu que peu d'alimens à leur diſpoſition, & des alimens que je devois juger mal conditionnés, elles ne m'ont donné que de petits papillons.

J'en ai vû qui pendant l'accouplement étoient diſpoſés en équerre; le bout d'une des aîles du plus petit, qui étoit le mâle, étoit poſé ſur l'aîle du grand, qui ſe trouvoit dans l'intérieur de l'angle; mais cette poſition n'eſt pas conſtante. J'ai trouvé les mêmes papillons dont je viens de parler, encore accouplés au bout d'une demi-heure, & alors leurs corps étoient dans une même ligne droite, leurs têtes étant tournées vers des côtés oppoſés; les aîles du grand ou de la femelle, couvroient alors au moins un tiers de la longueur de celles du mâle.

Nos teignes font leurs coques dans les ruches des abeilles, comme elles les ont faites dans mes boîtes & dans mes poudriers: les papillons qui en ſortent, s'y accouplent & y dépoſent leurs œufs. Il y a grande apparence que les abeilles, qui font la guerre à toutes les eſpeces d'inſectes qui ont la hardieſſe ou l'imprudence d'entrer chés elles, ne les épargnent pas; apparemment qu'elles en détruiſent un bon nombre. Mais ces papillons, comme la plûpart des autres, ſont ſi féconds, que pour peu qu'il y en ait qui parviennent à faire leurs œufs, il en naît aſſés de fauſſes teignes pour déſoler les ruches; le corps des gros eſt tout rempli d'œufs. D'ailleurs il s'en gliſſe entre deux gâteaux dans les endroits où ces gâteaux ſe touchent preſque: les papillons que j'ai eus chés moi le faiſoient ainſi; il eût été aſſés

aſſés difficile aux abeilles d'aller les y dénicher. J'ai vû dans le bas d'une ruche deux ou trois abeilles courir après un papillon de cette eſpece, il marchoit devant elles, & mieux qu'elles; il leur fit faire bien des tours, elles ſe laſſérent de le ſuivre.

Quand ces fauſſes teignes manqueroient de cire, elles trouveroient aſſés de quoy ſe nourrir; elles ſçavent s'accommoder dans le beſoin de bien d'autres alimens. J'en ai eu chés moi pendant plus de douze ans, & j'en ai même encore; je les ai laiſſé ſe reproduire dans partie des mêmes boîtes & des mêmes poudriers où j'avois mis les premiéres. Ces boîtes pour la plûpart étoient découvertes; la précaution de renfermer les fauſſes teignes, eſt inutile quand on leur donne de quoi vivre; elles n'abandonnent pas leurs tuyaux tant qu'elles trouvent de quoi manger aux environs. Mais il m'eſt arrivé pluſieurs années, de les fournir mal de cire, alors elles ſe ſont diſperſées, & ont rongé ce qu'elles ont rencontré dans une grande armoire où elles étoient. Il y en a eu qui ont attaqué la couverture de quelques livres qui ſe trouvoient par hazard dans cette armoire; elles en ont ratiſſé le cuir; elles l'ont creuſé. Quelques-unes ſe ſont nourries de papier; d'autres ont mangé des feuilles ſéches; d'autres ont vécu de ſerge qui avoit été abandonnée aux teignes de la laine. Enfin elles ſe ſont ſervies de ces différentes matiéres & de leurs excrémens, pour couvrir leurs tuyaux. Les excrémens de celles qui avoient mangé de la ſerge bleuë, étoient bleus, mais d'un bleu plus pâle que celui dont auroient été les excrémens des teignes de la laine, qui auroient mangé de la même ſerge. Elles ont auſſi recouvert les coques qu'elles ſe ſont faites pour ſe métamorphoſer, des différentes matiéres dont nous venons de parler; il y en avoit qui étoient recouvertes de petits fragmens de papier, d'autres l'étoient de feuilles ſéches, &c. Toutes, malgré des nourritures ſi

différentes, ſe ſont transformées en des papillons très-vifs.

Dans quelques poudriers que j'avois couverts, & où j'avois mis des gâteaux de cire avec ces fauſſes teignes, elles ſe ſont perpétuées pendant 7 à 8 ans, quoique je n'y aye pas mis de nouvelle cire, & quoique celle que je leur avois abandonnée, m'eût paru avoir été toute mangée dès la premiére de ces années. Quoiqu'il ne me ſemblât y avoir dans les poudriers qu'une poudre d'excrémens, chaque année néantmoins j'ai vû des tuyaux ſe former au milieu de cette poudre; ils étoient habités par de petites teignes qui y ont groſſi, qui ont fait des coques d'où elles ſont ſorties en papillons. Enfin ces papillons ont fait des œufs d'où ſont nées des fauſſes teignes, & cela a continué pendant les ſept à huit années dont je viens de parler, & continuë encore. Il eſt vrai que chaque année le nombre des teignes a paru aller en diminuant. La cire qui a paſſé pour la premiére fois par l'eſtomac de nos fauſſes teignes, n'y a été digérée qu'en partie; de ſorte que chaque grain d'excrément contient encore de la cire qui eſt propre à faire croître les fauſſes teignes qui ſont forcées de s'en nourrir. Nous aurons bientôt preuve qu'il reſte une certaine quantité de cire dans chacun de ces grains. La fiente des chevaux, & celle des vaches n'ont beſoin que d'être regardées groſſiérement pour laiſſer appercevoir qu'elles contiennent beaucoup de brins d'herbe, de foin, de paille, &c. ſur leſquels l'eſtomac de ces animaux n'a point agi, & qui ſeroient encore propres à être digérés, s'ils paſſoient dans leur corps une ſeconde fois: il reſte auſſi & beaucoup davantage de cire dans les excrémens des fauſſes teignes, & dans le beſoin d'autres fauſſes teignes s'en nourriſſent. Nous avons dit que les excrémens ſont de petits grains noirs, mais le noir de ceux qui viennent immédiatement de la cire mangée pour la premiére fois, eſt un mauvais noir, il eſt preſque brun, au lieu que

les excrémens des teignes qui ont été obligées de faire rentrer dans leur corps ceux qui étoient ſortis de celui des autres, ou du leur même, ſont d'un beau noir, auſſi noirs & plus noirs que la poudre à canon.

Quoiqu'elles aiment la cire, elles ne la cherchent pas auſſi volontiers quand elle eſt en groſſe maſſe, que quand elle eſt en lames minces: il y a trop de fatigue pour elles à conduire leurs tuyaux au travers d'un maſſif morceau de cire. Je leur ai abandonné des bouts de bougie qu'elles n'ont mangé qu'à la longue; ce n'eſt pas parce que la cire des bougies n'eſt pas bien pure, parce qu'elle eſt alliée avec du ſuif, car je leur ai donné de gros morceaux de cire jaune, ſur leſquels elles ne m'ont pas paru aimer mieux travailler. Elles les creuſoient pourtant, elles creuſoient les bouts de bougie, & avec le temps elles venoient à bout de manger les uns & les autres, mais elles expédioient bien autrement vîte la cire jaune que je leur offrois en lames minces.

Les fauſſes teignes de la cire, de la plus grande des eſpeces* qui m'eſt connuë, ſe conduiſent pendant leur vie avec autant de précaution que celles de l'autre eſpece; elles ſont toûjours logées dans un tuyau en galerie *, mais elles lui font des parois de ſoye beaucoup plus épaiſſes & plus ſolides que ne le ſont les parois des tuyaux des autres; elles ſemblent en revanche négliger de les couvrir auſſi bien de grains de cire ou d'excrémens. J'ai vû ſouvent de grandes portions de tuyaux* qui étoient pure ſoye. Enfin elles ſe font des coques* pour ſe transformer dedans, qui ne différent guéres de celles des autres, qu'en ce qu'elles ſont plus grandes, comme la grandeur de l'inſecte l'exige. J'ai eu de ces fauſſes teignes renfermées dans leurs coques dès le commencement d'Avril, & je n'ai vû voler de leurs papillons dans le poudrier, que vers le 15. de Juillet, & j'y en ai vû voler dans ce temps beaucoup plus que je n'avois

* Pl. 19. fig. 11.

* Fig. 10. *tu.*

* Fig. 10. *ur.*

* Fig. 12.

eu de coques au commencement d'Avril; ce qui prouve que tous ces inſectes ne reſtent pas renfermés dans leurs coques ſous la forme de criſalide, pendant un temps égal.

* Pl. 19. fig. 13 & 14. Ce papillon * eſt de la troiſiéme claſſe des phalenes, il n'a point de véritable trompe, & il a des antennes à filets grainés. Ses aîles ſont d'un gris-brun; leur port peut fournir un caractere de genre, on peut l'appeller *en toit coupé;* une portion de chaque aîle s'applique le long d'un côté du papillon, & eſt preſque perpendiculaire au plan ſur lequel il eſt poſé; une autre portion de chaque aîle fait un angle preſque droit avec la précedente, pour venir s'appliquer ſur le corps. Ce port d'aîle pourroit encore être appellé *en bateau renverſé;* le papillon en repos a quelqu'air d'un bateau mis ſans deſſus deſſous. La partie ſupérieure de chaque aîle eſt tachetée de gris & de brun preſque noir, & la partie appliquée contre les côtés, eſt d'un gris-brun plus uniforme.

Dans la ſuite de cet ouvrage nous verrons que la claſſe des abeilles comprend beaucoup de genres & d'eſpeces de mouches qui ne vivent point dans les ruches, qui ne font point de ces récoltes de cire & de miel que nous ſçavons nous approprier; des eſpeces de mouches de cette claſſe, beaucoup plus groſſes que celle des abeilles ordinaires, font en volant, un bruit, un bourdonnement qui leur a fait donner, dans ce pays, le nom de *bourdons.* Il n'eſt pas temps d'expliquer en quoi le travail de ces bourdons différe de celui des abeilles ordinaires, il nous ſuffit actuellement de ſçavoir qu'ils font ſous des mottes de gazon, des nids dans leſquels ils portent une ſorte de cire brute. J'ai gardé chés moi, dans des poudriers, de vieux nids de ces bourdons, dans leſquels j'ai trouvé une eſpece de fauſſes teignes beaucoup plus petite que la moins grande de celles que j'ai obſervées dans les gâteaux de cire des abeilles, mais qui

dans le reſte lui eſt ſemblable, & qui ſe transforme en un papillon qui ne différe encore que par la grandeur, de celui que donne la premiére eſpece de fauſſes teignes; le deſſus de ſes aîles eſt du même gris que celui de l'autre.

Les excrémens d'un inſecte qui vit d'une matiére que nous ſçavons ſi peu décompoſer, méritoient quelqu'éxamen. Les ordinaires, ceux des fauſſes teignes qui ont été à même de grands gâteaux de cire vierge, ſont, comme nous l'avons déja dit, de petits grains d'un brun noirâtre, ils n'ont aucune odeur de cire: au lieu que la cire ſe tient ſur l'eau, ces petits grains tombent au fond de l'eau dans laquelle ils ont été jettés. Une expérience groſſiére montre pourtant qu'ils ont au moins quelque choſe de la cire. Si on les tient quelque temps entre les doigts pour les échauffer, ils ſe ramolliſſent, ils ſe laiſſent enſuite réunir en maſſe par des preſſions réitérées en différens ſens, ils ſe laiſſent paitrir.

Si on jette de ces exerémens dans l'eau chaude, & qu'on les y faſſe bouillir pendant quelques inſtans, on eſt bientôt convaincu par la nature de l'odeur qui s'en exhale, qu'ils contiennent encore de la cire. Il ſe forme alors ſur quelques endroits de la ſurface de l'eau, une pellicule qui s'étend & s'épaiſſit peu à peu. Si on enleve cette pellicule, ſi on la paitrit entre les doigts, & ſi on l'approche du nez, on reconnoît, à n'en pouvoir douter, qu'elle eſt de véritable cire. Si on continuë de faire bouillir l'eau, à la place de la pellicule enlevée, il s'en forme une autre: ainſi ſucceſſivement on a un ſi grand nombre de pareilles pellicules, qu'on eſt tenté de croire que ces exerémens ne ſont que de la cire déguiſée. Ce qu'il y a de ſûr, c'eſt que la portion qui monte à la ſurface de l'eau, & qui a la forme de cire, & qui eſt réellement cire, eſt bien plus conſidérable que celle qui reſte au fond du vaſe. Celle-ci eſt de couleur griſâtre,

elle n'eſt nullement paitriſſable, elle ne ſe ramollit point à la chaleur; elle ſemble une pure matiére terreuſe; elle différe pourtant des terres ordinaires en ce qu'elle s'enflamme comme la rapûre de bois, ou comme s'enflammeroit une poudre de feuilles féches; elle brule, mais ſans ſe ramollir, ſans couler, au lieu que la cire & les gommes réſineuſes s'amolliſſent & coulent en pareil cas.

J'ai jetté enſuite dans l'eau bouillante, & j'y ai fait bouillir des excrémens que les teignes avoient été obligées de remanger pluſieurs fois; c'eſt-à-dire, de ceux des teignes qui étoient nées dans des endroits où toute la cire avoit été conſommée depuis pluſieurs années; où elles n'avoient pû trouver que des grains d'une matiére qui avoit déja paſſé, & peut-être pluſieurs fois, par les corps d'autres fauſſes teignes. Tout ce qui s'eſt élevé de ces derniers excrémens ſur la ſurface de l'eau, n'y a point paru ſous la forme d'une pellicule de cire. S'il y avoit de la cire, c'étoit en ſi petite quantité, qu'elle ne pouvoit ſe dégager de la matiére terreuſe avec laquelle elle étoit mêlée. J'ai déja fait remarquer que ces excrémens digérés pluſieurs fois, avoient une couleur beaucoup plus noire que celle des autres; j'adjoûterai qu'ils ne ſe laiſſoient pas ramollir par la chaleur des doigts, ni réunir dans une maſſe lorſque les doigts tâchoient de les paitrir.

On ſçait aſſés que la cire ordinaire ne ſe mêle point avec l'eau froide; cependant ceux des excrémens de nos teignes, qui contiennent le plus de cire, peuvent ſe mêler avec cette eau. Si on les frotte legérement contre les parois d'un vaſe où l'eau les couvre, l'eau devient bientôt bourbeuſe, ſemblable à une eau qui s'eſt chargée de terre. Il eſt vrai qu'elle s'éclaircit en partie par la ſuite; ſi elle reprend ſa limpidité, ce n'eſt pourtant que bien à la longue; elle reſte trouble, quoiqu'elle ait laiſſé précipiter en ſédiment

ce qu'elle a de plus groſſier. Mais toûjours avons-nous par-là un expédient pour avoir de la cire mêlée par parties extrémement fines, avec l'eau.

J'ai fait une autre expérience qui nous donne la cire encore plus parfaitement mêlée avec l'eau, & ſi bien mêlée, qu'elle y ſemble diſſoute & incorporée. J'ai ſimplement mis tremper de ces excrémens dans de l'eau, celle qui les couvroit a pris aſſés vîte une couleur d'ambre, un peu foncée; j'ai retiré cette eau colorée, j'en ai verſé de nouvelle ſur les mêmes excrémens, & j'ai répété l'opération juſqu'à ce que l'eau ne ſe teignît plus que foiblement. Les eaux colorées conſervoient leur teinture, rien ne s'y précipitoit. Cependant il y avoit lieu de croire que la matiére qui les coloroit, étoit de la cire. Pour m'en aſſûrer, j'ai jetté toutes ces eaux dans un aſſés grand vaſe de cuivre dans lequel je les ai fait bouillir juſqu'à ce qu'elles ayent été épaiſſies à conſiſtance de ſirop. Quand le ſirop a commencé à ſe former, à s'épaiſſir, il a pris une odeur de cire; je l'ai verſé alors dans un plus petit vaſe, où je l'ai fait encore chauffer juſqu'à ce que la matiére y fût preſque séche. Une partie de celle que j'ai eue, s'eſt attachée par la ſuite aux parois du vaſe; celle-ci étoit brûlée, c'étoit une eſpece de charbon terreux qui ſe diſſolvoit dans l'eau. Mais la partie qui étoit ſur le fond du vaſe, formoit une maſſe que l'eau endurciſſoit, & que la chaleur la plus legére ramolliſſoit. Elle avoit pourtant plus la couleur d'un bitume épaiſſi que celle d'une cire, car elle étoit très-noire; mais en cela elle reſſembloit à la cire de certaines mouches de nos iſles de l'Amerique; le feu auquel elle avoit été expoſée, lui avoit fait prendre cette couleur; d'ailleurs l'odeur faiſoit ſuffiſamment reconnoître cette matiére pour de véritable cire.

L'eau dans laquelle on laiſſe infuſer les excrémens de

nos fauſſes teignes, ſe charge donc de cire, comme l'eau qui eſt ſur du ſucre, ou ſur des ſels s'en charge; d'où il ſuit qu'elle la diſſout en quelque ſorte, ou au moins qu'elle la tient en diſſolution. C'eſt donc un moyen d'avoir de la cire en diſſolution dans l'eau. Il y a apparence qu'on pourra faire quelques uſages utiles de ces ſortes de diſſolutions, mais il eſt déja ſûr qu'on en pourra faire de curieux: on pourra allier la cire avec des matiéres avec leſquelles juſqu'ici on n'a pû la réunir; par exemple, avec les gommes diſſolubles à l'eau ſeule, & on verra quels compoſés naîtront de ces alliages. Ce qu'il y a de plus difficile, c'eſt de raſſembler aſſés d'excrémens, & d'excrémens digérés pluſieurs fois, pour ſuffire aux expériences. Il faut s'y prendre de loin pour en avoir une proviſion; elle m'a manqué, parce que je n'avois pas prévû le beſoin que j'en pourrois avoir.

J'ai broyé avec le doigt contre les parois d'un vaſe de verre, de ces excrémens qui étoient couverts d'eſprit-de-vin; ils ne s'y ſont point diſſous en entier, comme ils ſe diſſolvent dans l'eau; mais l'eſprit-de-vin en a détaché une crême ou fécule jaunâtre, avec laquelle il ſe mêle aiſément. J'ai fait évaporer l'eſprit-de-vin chargé de cette fécule, & j'ai eu une matiére qui avoit l'odeur de cire, qui ſe laiſſoit ramollir & paitrir comme de la cire: en un mot, j'ai eu une véritable cire.

Il n'eſt pourtant pas auſſi ſingulier d'avoir de la cire diſſoute dans de l'eſprit-de-vin, que de l'avoir diſſoute dans l'eau. On ſçait ôter les taches de cire de deſſus les étoffes, en les frottant avec de l'eſprit-de-vin; alors la cire qui formoit une plaque, ſe met en petits grains qu'on emporte les uns après les autres par les frottemens. L'eſprit-de-vin peut même tenir la cire en diſſolution: pour m'en aſſûrer, j'ai jetté dans une bouteille de verre, une aſſés grande quantité de cire coupée par petits morceaux, & j'ai achevé de remplir

la

la bouteille d'eſprit-de-vin. Au bout de quelque temps il y a pris une teinture très-jaune. On pouvoit alors l'appeller une eau de cire, car il avoit une très-forte odeur de cire. Auſſi s'étoit-il chargé d'une véritable cire, je veux dire qu'il en étoit chargé, comme l'eau l'eſt du ſucre ou du ſel qu'elle a diſſous, que cette cire n'étoit nullement décompoſée; car dès qu'on faiſoit évaporer l'eſprit-de-vin, il laiſſoit un réſidu qui étoit de vraye cire.

Sur cet eſprit-de-vin chargé de cire, j'ai verſé une grande quantité d'eau, c'eſt-à-dire, une quantité qui ſurpaſſoit ſept à huit fois celle de l'eſprit-de-vin. Je voulois voir s'il ſe feroit alors un précipité, je m'attendois même qu'il ſe feroit dans un ſens contraire à celui où ſe font les précipités ordinaires, que les parcelles de cire viendroient ſur la ſurface de l'eſprit-de-vin affoibli par l'eau. Il en eſt pourtant arrivé autrement. La liqueur eſt devenuë laiteuſe ſur le champ, elle s'eſt peu éclaircie par la ſuite; elle eſt reſtée de couleur d'opale pendant pluſieurs jours; mais enfin elle eſt devenuë très-limpide, & les parcelles de cire qui ci-devant étoient ſoûtenuës dans l'eſprit-de-vin, ſont toutes tombées au fond du vaſe, loin d'aller nager ſur la ſurface de la liqueur, comme je m'y étois attendu; preuve qu'elles étoient appeſanties par quelque matiére qui les avoit pénétrées. Seroient-ce des acides de l'eſprit-de-vin qui ſe ſeroient unis à la cire, ou ſeroient-ce des parties huileuſes de ce même eſprit? c'eſt ce que je ne puis décider.

Mais laiſſons les expériences qui ſont du reſſort de la Chimie, pour reprendre l'hiſtoire des fauſſes teignes. Il nous reſte à en faire connoître qui, comme les véritables teignes des laines, mangent nos draps; d'autres qui ne doivent pas être épargnées par les ſçavans, elles aiment le cuir & mangent volontiers celui qui couvre les livres; & d'autres enfin qui vivent de nos grains, ou d'alimens que

nous aimons. Ces derniers genres de fauſſes teignes, tous enſemble, ne nous tiendront pas autant que nous ont tenu les ſeules fauſſes teignes de la cire.

Les fauſſes teignes de la laine de l'eſpece que je veux faire connoître, ſont de très-petites chenilles raſes & blanches, & à ſeize jambes ; elles ſont pourtant un peu plus grandes que les véritables teignes de la laine & des pelleteries, auſſi donnent-elles de plus grands papillons *, & aiſés à diſtinguer de ceux de ces teignes. Le papillon dans lequel chacune de ces fauſſes teignes ſe transforme, a la partie antérieure de ſes ailes ſupérieures & de ſon corcelet d'un brun qui tire ſur le noir; la tête & le reſte des aîles ſupérieures ſont d'un blanc ſale, dans lequel on démêle des traits bruns. Le port d'aîles, quoique ſemblable à celui des aîles des oiſeaux, tient pourtant un peu de celui en queuë de coq, parce que les ſupérieures n'ont pas ſeulement leur baſe frangée ; la frange de la baſe ſe prolonge ſur une aſſés grande partie du côté intérieur, & cette partie frangée du côté intérieur, ſe releve plus que le reſte. Preſque tout le contour des aîles inférieures eſt frangé, les deux côtés de celles-ci, & le deſſous des aîles ſupérieures, ſont d'un gris brun & éclatant. La couleur du corps eſt plus claire, elle approche de celle du corps des papillons des véritables teignes; elle a du brillant. Je crois ces papillons, comme ceux des teignes des laines, de la troiſiéme claſſe des phalenes.

* Pl. 20. fig. 2 & 3.

C'eſt dans une berline de campagne, doublée d'un drap écarlate, que j'avois achetée vieille, que j'ai trouvé les premiers papillons de cette eſpece. Quelques endroits du drap qui étoient rongés, m'avoient aſſés appris que des teignes s'y étoient établies. Les papillons que j'y vis en grand nombre vers le commencement de l'été, m'apprirent de plus que c'étoient des teignes différentes de celles

qui ne ſont que trop communes dans nos appartemens, & qu'elles étoient plus groſſes. Je cherchai leurs fourreaux que leur groſſeur devoit rendre aiſés à trouver, & je les cherchai inutilement. Je pris des papillons, je les mis dans des poudriers avec du drap écarlate; il ne vint point de teignes ſur ce drap, apparemment parce que les papillons que j'avois pris ne s'étoient pas encore accouplés; & qu'ils ne s'accouplérent pas dans les priſons où je les avois renfermés. Je n'eus garde de travailler à faire périr tous ceux de ma berline; l'année ſuivante il y en parut encore plus qu'il n'y en avoit paru dans celle qui avoit précédé. Je pris pluſieurs de ceux-ci qui firent des œufs féconds, ſur le drap qui étoit dans les poudriers où je les renfermai; ces œufs étoient blancs, ronds & aſſés ſemblables à ceux des teignes ordinaires. Au bout de quinze à vingt jours les petits inſectes en ſortirent, & me confirmérent ce que m'avoit montré un inſecte de cette eſpece parvenu preſqu'à ſa véritable grandeur, & que j'avois eu quelque temps auparavant. On l'avoit trouvé après avoir broſſé rudement le drap de ma berline; c'étoit une petite chenille, aſſés groſſe pourtant pour permettre de reconnoître à la vûë ſimple, qu'elle étoit de la premiére claſſe, ou de celle à ſeize jambes, dont les membraneuſes ont des couronnes complettes de crochets. Sa peau étoit très-blanche & raſe, quelques poils blancs néantmoins y paroiſſoient diſperſés; elle étoit tranſparente. L'endroit où elle avoit été trouvée, apprenoit aſſés qu'elle y vivoit du drap, mais on en avoit une preuve plus complette, lorſqu'on obſervoit au travers de ſa peau des taches ou de longues traînées d'un rouge tout autre que celui des chairs ou du ſang; un rouge tel que celui d'une belle écarlate, devoit paroître à travers les peaux tranſparentes qui la couvroient. Cette couleur étoit inconteſtablement celle

de la laine contenuë dans l'eſtomac & dans les inteſtins.

Cette chenille ayant été renfermée avec un morceau de drap, ne fut pas long-temps à travailler à ſe couvrir; dans un eſpace de grandeur proportionnée à la ſienne, elle rongea le drap, elle en détacha tout le duvet, & poſée ſur la corde du drap, elle lia avec de la ſoye les flocons de laine qu'elle avoit détachés, de maniére qu'ils formoient une goutiére renverſée *, un demi tuyau au-deſſus de ſon corps; mais les bords de cette couverture étoient par-tout ſolidement attachés contre le drap. Cette eſpece de logement, dont le drap creuſé faiſoit le deſſous & le fond, n'étoit ouvert que par un bout; il étoit d'abord aſſés court. Pendant pluſieurs jours notre fauſſe teigne travailla à l'allonger du côté où il étoit ouvert *, & cela en continuant de ronger en avant, & en recouvrant d'un arc de ſoye & de laine l'endroit nouvellement rongé. Elle ſe fit ainſi une galerie aſſés courte, mais bien couverte de laine. Elle ne travailla pas pendant long-temps, parce que le temps où elle devoit ſe métamorphoſer en criſalide approchoit; elle en prit la forme au bout de dix à douze jours; & au bout de quinze à vingt jours le papillon, après avoir laiſſé ſes dépouilles de criſalide * dans l'un des bouts du logement, parut tel que celui que nous avons décrit.

* Pl. 20. fig. 1. *tp.*

* *t.*

* Fig. 1. *d.*

Si on n'avoit vû que cette ſeule fauſſe teigne travailler à ſe couvrir, on pourroit ſoupçonner que ſe ſentant proche du temps de ſa métamorphoſe, elle n'avoit pas apporté à la façon de ſon habit tous les ſoins qu'elle y eût apportés en d'autres temps; mais celles que nous avons laiſſées à la ſortie de leurs œufs, m'ont fait voir que les procedés que nous venons de rapporter, ſont ceux qu'elles ſuivent à tout âge & en tout temps. Ces fauſſes teignes naiſſantes commencent par ronger le drap; elles filent enſuite au-deſſus de leur corps une eſpece de berceau de ſoye, &

ſur la ſoye qui forme ce berceau, elles attachent partie des flocons de laine qu'elles ont arrachés, elles en mangent une autre partie. Chaque fauſſe teigne va peu à peu en avant, peu à peu elle creuſe une eſpece de foſſé dans le drap; elle file au-deſſus une toile à qui elle donne la forme d'un demi-tuyau, & elle le recouvre de laine, ainſi ſon logement eſt creuſé en partie dans le drap, & y eſt très-adhérent. Il n'eſt ordinairement ouvert que par un bout *, qui eſt celui vers lequel elle l'étend de jour en jour; à meſure qu'elle croît, la partie qu'elle conſtruit a plus de diametre. Quand elle veut rendre ſes excrémens, elle ſe retourne bout par bout, c'eſt alors ſon derriére qu'elle fait ſortir par l'ouverture du tuyau; il jette de petits grains ronds. Il eſt à remarquer que ces grains d'excrémens n'ont pas la couleur de la laine que nos fauſſes teignes ont mangée; ceux-ci ſont toûjours noirs. Les couleurs des laines, qui ſe conſervent dans l'eſtomac & dans les inteſtins des véritables teignes, ſont donc détruites avant que de ſortir du corps de ces fauſſes teignes.

* Pl. 20. fig. 1. *f.*

Il n'eſt pas auſſi aiſé d'appercevoir ſur les étoffes les logemens de celles-ci, qu'il eſt aiſé d'y voir les fourreaux des véritables teignes. Ces derniers ſont ſur l'étoffe, & les autres ſont dans ſon épaiſſeur. Les endroits habités par les fauſſes teignes, quoique grands, paroiſſent ſeulement des endroits où le drap eſt plus bourreux qu'ailleurs, des endroits mal travaillés. Auſſi quoique les logemens des fauſſes teignes encore jeunes, ſoient ſouvent aſſés longs, & différemment contournés, on ne les apperçoit que quand on ſçait qu'on les doit trouver. Je n'ai pas reconnu les endroits du drap de ma berline habités par des fauſſes teignes, lorſque je le croyois mangé par de vrayes teignes dont je cherchois les fourreaux. On peut faire tomber les fourreaux de celles-ci en broſſant, mais ſi les

broſſes ne ſont rudes & menées rudement, elles ne détruiſent pas les logemens des fauſſes teignes, & elles ne font pas tomber ces inſectes.

Quand on a ouvert un de ces logemens, on peut voir que l'intérieur de la voute eſt tout blanc, il eſt entiérement de ſoye blanche; le fond du même logement eſt la corde du drap bien découverte, à qui tout ce qu'elle avoit de velu a été ôté.

J'ai vû des papillons de ces teignes dans les appartemens, mais j'y en ai toûjours vû peu; j'en ai rencontré en quantité ſur le drap de pluſieurs caroſſes. Peut-être qu'elles aiment à être dans des endroits plus expoſés à l'air, que ne le ſont les chambres que nous habitons, & il eſt heureux pour nous que leur inclination ne paroiſſe pas les porter à s'établir dans l'intérieur de nos maiſons. Les fauſſes teignes de cette eſpece nées vers le commencement de Juillet, ne deviennent des papillons que vers la fin de Mai ou le commencement de Juin de l'année ſuivante.

Les fauſſes teignes que nous appellerons *fauſſes teignes des cuirs* *, ſont encore des chenilles à ſeize jambes, & à peu-près auſſi grandes que celles de médiocre grandeur; & elles ſont entiérement d'un ardoiſé foncé, & quelquefois même d'un beau noir. Leur peau a toûjours un luiſant qui la feroit croire, au premier coup d'œil, écailleuſe ou cruſtacée; elle a par-ci par-là quelques poils blancs. Les premiéres que j'ai euës s'étoient établies ſur quelques livres que j'avois laiſſés à la campagne pendant l'hiver; elles en avoient rongé le deſſus; elles avoient mis de grandes places dans l'état où ſont les endroits des livres qui ont été écorchés: j'en ai trouvé d'autres auſſi ſur de vieux morceaux de cuir. Comme les fauſſes teignes de la cire, elles ſe font un long tuyau *, qu'elles attachent contre le corps qu'elles

* Pl. 20. fig. 6.

* Fig. 5. *t*, *u*.

rongent journellement; elles le recouvrent de grains qui ne ſont preſque que leurs excrémens. J'ai pris pluſieurs fois de ces fauſſes teignes qui marchoient ſur le parquet de mon cabinet; apparemment que quand elles ceſſent de trouver de l'aliment auprès de l'endroit où elles s'étoient fixées, elles abandonnent leur logement pour aller chercher à vivre ailleurs.

Ce n'eſt pas ſeulement dans les maiſons qu'on les trouve; après avoir enlevé à la campagne l'écorce de vieux ormes, dans le mois de Janvier, j'ai trouvé ſous cette écorce des tuyaux habités par des fauſſes teignes parfaitement ſemblables aux domeſtiques qui mangent le cuir. Là elles n'avoient pas de cuir à manger; auſſi n'eſt-il pas la ſeule matiere animale dont elles puiſſent ſe nourrir; les cadavres ſecs d'inſectes de différentes eſpeces, ſont de leur goût. J'ai donné de ces cadavres à des teignes priſes dans des appartemens, & elles en ont vécu comme du cuir que je leur avois donné en même temps. Ce qui m'avoit conduit à leur offrir des cadavres ſecs, c'eſt qu'après la fin de l'hiver j'avois trouvé chés moi une de ces fauſſes teignes dans un poudrier où étoient des débris d'un nid de chenilles proceſſionnaires, ſçavoir des criſalides qui avoient péri avant que de ſe métamorphoſer, des papillons morts, &c. Les fauſſes teignes qui s'étoient placées ſous l'écorce d'orme, s'étoient miſes en des endroits qui étoient remplis de quantité de petits ſcarabés morts ſous cette écorce; là elles avoient de grandes proviſions de vivres.

Lorſque ces fauſſes teignes ſe préparent à leur transformation, elles ſe font des coques * de ſoye blanche, aſſés ſemblables par leur figure à celles des fauſſes teignes de la cire; elles leur reſſemblent ſur-tout en ce qu'elles ſont entiérement recouvertes de grains d'excrémens qui ſont noirs. * Pl. 20. fig. 7.

J'en ai eu qui ſe ſont miſes en coques en différentes ſaiſons, & dans chaque ſaiſon, les unes plus tard & les autres plûtôt; j'ai eu auſſi en différens temps le papillon de ces teignes, au commencement de Juin, à la fin de Juillet & à la mi-Août. C'eſt une phalene * de la troiſiéme claſſe; ſes antennes ſont à filets grainés, & ſa trompe n'eſt compoſée que de deux courts filets blancs; elle porte ſes aîles paralelement au plan de poſition. Lorſque le deſſus des ſupérieures n'a pas été dépoudré, le fond de leur couleur eſt d'un rougeâtre un peu bronzé, c'eſt-à-dire, qui a quelqu'éclat; & ſur ce fond ſont des taches brunes. Mais ſi on ne prend pas ce papillon avec aſſés de précaution, on emporte toutes les taches, & les aîles paroiſſent ſimplement d'un bronzé un peu rougeâtre *. Le deſſous de ſes aîles & ſon corps ſont d'un jaunâtre pâle & bronzé. Il a deux barbes * qu'il porte en devant de la tête; elles ſont plus courtes que celles qui forment à d'autres papillons une eſpece de nez en bec de bécaſſe, mais diſpoſées de la même maniére.

* Pl. 20. fig. 9 & 10.

* Fig. 8.

*Fig. 11. *bb.*

Nous placerons encore parmi les fauſſes teignes une petite chenille * à ſeize jambes & à corps ras & blancheâtre, qui, malgré ſa petiteſſe, nous fait plus de mal que celles dont nous avons parlé ci-devant: c'eſt aux grains de nos greniers qu'elle en veut, & ſur-tout au froment & au ſeigle. Elle lie pluſieurs grains enſemble avec des fils de ſoye *; dans l'eſpace qui eſt entre ces grains, elle ſe file un tuyau de ſoye blanche qu'elle attache contre les grains aſſujettis. Logée dans ce tuyau, elle en ſort en partie pour ronger les grains qui ſont autour d'elle. La précaution qu'elle a eue d'en lier pluſieurs enſemble, fait qu'elle n'a point à craindre que le grain que ſes dents attaquent, s'échappe, qu'il gliſſe, qu'il tombe, qu'il roule; s'il ſe fait quelques mouvemens dans le tas de bled, ſi beaucoup de grains roulent, elle roule avec ceux dont elle a beſoin, elle s'en trouve

* Fig. 13.

* Fig. 12.

trouve toûjours également à portée. Je ne m'aviſerois pas de dire ici que pour entamer le bled elle ne ſe ſert que de ſes dents, ſi je ne craignois qu'on penſât qu'avant que de les faire agir avec ſuccès, elle eſt obligée d'avoir recours à une manœuvre bien extraordinaire, & qu'on ne le penſât ſur la foi d'un Auteur ingénieux qui nous a donné récemment un ouvrage ſous le titre de *Recueil d'Obſervations Phyſiques*. Il y fait mention de cet inſecte, & il prétend que pour attendrir le bled, que pour lui ôter ſa peau dure, ou partie de la peau dure qui le couvre, la petite chenille frotte ſon corps contre le grain de bled. Des frottemens de la peau de la chenille contre celle du bled, aſſés forts pour uſer, pour emporter une des deux peaux, n'entameroient certainement que celle de la chenille incomparablement plus tendre que celle du bled. Des dents dures comme celles dont cette fauſſe teigne eſt armée, ſont des inſtrumens plus efficaces & qui lui ſuffiſent. Le même Auteur nous parle de quantité de chenilles de différens genres, & même de différentes claſſes, & de chenilles de couleurs très-variées, qui viennent manger le bled dans nos greniers; ce ſont ſans doute des faits qui lui ont été fournis par de mauvais obſervateurs: car je ne crois pas que ſur ce qu'il aura ſimplement trouvé dans des greniers des chenilles de diverſes eſpeces, de divers genres & de différentes claſſes, il en ait conclu qu'elles y mangeoient le bled. Il y en a qui ſe rendent dans les greniers, comme elles ſe rendent dans différens endroits de nos maiſons, lorſque le temps où elles n'ont plus beſoin de prendre de nourriture, eſt arrivé, lorſqu'elles veulent ſe transformer en criſalides. Pluſieurs eſpeces de chenilles aiment à ſe transformer dans des endroits où elles ſoient à l'abri des injures de l'air. Heureuſement que le nombre des eſpeces de chenilles qui en veulent à nos grains, eſt très-petit; ce peu

d'eſpeces ne fournit encore que trop d'individus.

* *Tome I. Lettre 7e. pag. 260.* Leeuwenhoëk nous a donné * des obſervations ſur la fauſſe teigne qui fait le ſujet de cet article; il a cru qu'elle attaquoit auſſi les étoffes de laine; mais il y a apparence qu'il n'a été porté à le penſer que par quelque reſſemblance qui ſe trouve entre les papillons de ces fauſſes teignes & ceux des véritables teignes. J'ai offert de la ſerge à ces fauſſes teignes du bled, elles ne m'ont pas paru lui arracher un poil. J'ai ſouvent trouvé les criſalides de ces fauſſes teignes dans des grains de bled creuſés. La criſalide n'a rien de fort remarquable; ſa partie poſtérieure eſt plus brune que le reſte; on y voit du côté du ventre deux petits crochets perpendiculaires au corps.

* Pl. 20. fig. 14. Vers la fin de May les premiers papillons * ont paru dans les poudriers que j'avois remplis en partie de bled, dans lequel des fauſſes teignes s'étoient établies. Mais quelques-unes n'étoient encore qu'en criſalide vers la fin de Juin. Le fond de la couleur des aîles ſupérieures du papillon eſt un gris-blanc, qui au ſoleil paroît argenté; vû à l'ombre, il n'a pas cet éclat. Sur ce fond * il y a d'aſſés grandes taches d'un brun clair, de figure irréguliére, & diſtribuées irréguliérement. Le corps, le deſſous des quatre aîles & le deſſus des inférieures, ſont d'un gris blancheâtre. Il porte ſes aîles en toit arrondi ſur le dos; leurs bouts s'élevent ſur le derriére, & y forment une demi-queuë de coq; le côté intérieur eſt frangé. Le devant de ſa tête * eſt couvert d'une touffe bien fournie de poils, qui lui fait une eſpece de coëffure ſinguliére, une eſpece de turban. Il a des antennes à filets grainés, & je le crois de la troiſiéme claſſe des phalenes. En devant & en deſſous de la tête il porte deux barbes * plus diſtantes l'une de l'autre que n'ont coûtume de l'être celles des papillons. Entre ces deux barbes, on en trouve deux plus courtes, ou deux filets dirigés vers

* Fig. 15.

* Fig. 15 & 16. *t.*

* Fig. 16. *bb.*

le ventre. Si ces filets ſont la fonction de trompe, au moins ne compoſent-ils pas une trompe roulée en ſpirale.

Parmi les eſpeces de fauſſes teignes, il y en a une * qui ſera regardée comme celle du meilleur goût; ſi elle eſt naturelle à ce pays, comme il y a apparence, elle n'y a pas toûjours trouvé un mets dont elle eſt très-friande; elle aime fort le chocolat. M. Bazin qui me l'a fait connoître, eſt même diſpoſé à croire qu'elle ſçait choiſir entre les eſpeces de chocolat, & que le mieux conditionné, & ſur-tout le plus parfumé eſt celui à qui elle donne la préférence. Il en a fait des épreuves qui ſemblent convaincantes. Il avoit trois eſpeces de chocolat, l'une étoit une ſimple pâte de cacao, l'autre étoit de cette pâte mêlée avec du ſucre dans la proportion ordinaire, & la troiſiéme étoit du chocolat précédent qu'on avoit ambré exceſſivement. C'eſt ſur ce dernier chocolat qui étoit avec les trois autres, que M. Bazin trouva les fauſſes teignes que nous voulons faire connoître. Pour ſçavoir ſi c'étoit par choix & par goût qu'elles s'étoient attachées à ce dernier, il eut l'année ſuivante l'attention d'en mêler des morceaux avec des morceaux des deux autres. Les fauſſes teignes qui parurent cette ſeconde année, ne rongerent que les morceaux de chocolat parfumé. M. Bazin m'a fait le plaiſir de m'envoyer pluſieurs de ces fauſſes teignes deux années de ſuite, ſur le chocolat où elles s'étoient établies; elles s'y font, comme les autres fauſſes teignes, des tuyaux de ſoye blanche, qu'elles allongent ſelon le beſoin; & c'eſt par un bout ouvert du tuyau qu'elles font ſortir leur tête toutes les fois qu'elles veulent ronger le chocolat; elles y creuſent en certains endroits des cavités aſſés irréguliéres de deux ou trois lignes de profondeur. Ceux qui font commerce de chocolat, & qui par-là ſont obligés d'en garder beaucoup, diſent auſſi qu'il eſt ſujet à être piqué des

* Pl. 19. fig. 19.

vers. Les vers dont ils ſe plaignent, ſont nos fauſſes teignes. Ce ne ſeroit pas un grand inconvénient en tout pays pour les marchands d'avoir du chocolat rongé par ces inſectes, s'il étoit vrai, comme on me l'a aſſûré, qu'en Eſpagne on fait cas de celui qu'ils ont attaqué, qu'on l'y croit le meilleur.

Ces derniéres fauſſes teignes ſont encore des chenilles à ſeize jambes*, dont les huit intermédiaires ſont très-courtes, & ont des couronnes de crochets complettes. Leur tête eſt couleur de marron; une plaque écailleuſe de même couleur eſt ſur la partie ſupérieure du premier anneau; leur peau eſt blanche & raſe; on y voit pourtant des points bruns bien allignés de la tête au derriére. Quand on obſerve le deſſus du corps avec une loupe, chaque point paroît un tubercule, du centre duquel part un poil court, & on remarque que ſur chaque anneau il y a ſix de ces tubercules. Dans ce grand nombre il y en a quatre qui ſe font diſtinguer par leur grandeur; deux de ceux-ci ſont placés auprès de la tête, & les deux autres auprès du derriére.

* Pl. 19. fig. 19.

J'ai eu de ces fauſſes teignes qui ſe ſont métamorphoſées en papillons* dans le mois de Septembre, & j'en ai eu d'autres qui ont paſſé l'hiver dans leurs tuyaux ſous la forme de chenilles. Le deſſus des aîles du papillon eſt d'un gris un peu jaunâtre, ſur lequel il y a quelques points bruns & quelques petites taches de cette derniére couleur; il les porte en toit très-écraſé & arrondi. Il a deux barbes du même genre que celles du papillon de la fauſſe teigne des cuirs, mais qui pourtant ſe relevent un peu plus, qui tendent à ſe contourner en corne. La poſition dans laquelle il eſt lorſqu'il ſe tient tranquille, peut aider à le caractériſer; alors ſa partie antérieure fait un angle avec le plan ſur lequel il eſt, elle s'éleve au-deſſus de ce plan, qui eſt touché par la partie poſtérieure du corps.

* Pl. 19. fig. 20 & 21.

C'eſt une bonne fortune apparemment pour les fauſſes teignes de cette eſpece, de trouver du chocolat, mais ſans doute qu'à ſon défaut elles ſçavent ſe pourvoir de quelques autres alimens; peut-être qu'elles s'accommodent des amandes ordinaires & de bien d'autres fruits ſecs; mais je ne l'ai pas éprouvé.

EXPLICATION DES FIGURES DU HUITIEME MEMOIRE.

PLANCHE XIX.

LA Figure 1, eſt celle d'un morceau d'un gâteau de cire, ou d'un gâteau de cellules d'abeilles, maltraité par les teignes. *t u*, tuyau de ſoye qui va d'un bout à l'autre du gâteau *ggg*. Ce tuyau eſt l'habitation que s'eſt faite une fauſſe teigne.

Les Figures 2 & 3, ſont celles d'une fauſſe teigne de la petite eſpece, vûë de côté fig. 2. & renverſée fig. 3. C'eſt une fauſſe teigne qui ſe loge dans un tuyau tel que celui de la fig. 1.

La Figure 4, eſt une coque que la fauſſe teigne de la figure précédente s'eſt conſtruite pour s'y métamorphoſer en criſalide, & enſuite en papillon.

La Figure 5, eſt un tuyau de fauſſe teigne, tout couvert de grains d'excrémens.

La Figure 6, fait voir un grouppe de tuyaux tel que celui de la fig. 5. Ces tuyaux n'ont pas ici toute la longueur qu'ils devroient avoir. Ils ont été faits par des fauſſes teignes qui n'avoient eu pour tout aliment que les excrémens ſortis du corps des fauſſes teignes qui s'étoient métamorphoſées auparavant. *c, c*, deux coques de fauſſes teignes, qu'elles ont couvertes de papier, parce que les

matériaux qu'elles ont coûtume d'employer, ne s'étoient pas trouvés aſſés à leur diſpoſition.

Les Figures 7 & 8, ſont deux papillons dans leſquels deux fauſſes teignes de la petite eſpece ſe ſont métamorphoſées. Celui de la fig. 7, eſt la femelle, & celui de la fig. 8, eſt le mâle.

La Figure 9, eſt celle du papillon de la fig. 7, vû par deſſous.

La Figure 10, fait voir un tuyau de ſoye *t u*, qui a été fait dans un gâteau de cellules *ggg*, par une fauſſe teigne de la grande eſpece. La tête de la fauſſe teigne paroît en *u*.

La Figure 11, eſt celle d'une fauſſe teigne de la grande eſpece.

La Figure 12, eſt celle de la coque qui a été conſtruite par la teigne de la figure précédente. *e e e*, partie de la coque couverte de grains d'excrémens. *c*, partie de la coque qui paroît toute de ſoye, parce que le lambeau *d*, en a été enlevé.

Les Figures 13 & 14, repréſentent en deux vûës différentes, le papillon nocturne de la teigne de la fig. 11. Il eſt de la troiſiéme claſſe des phalenes, ayant des antennes à filets grainés, & n'ayant point de trompe; mais ſon port d'aîles le place dans un genre particulier de cette claſſe. *h*, fig. 13. huppe qu'il a ſur le corps.

La Figure 15, eſt celle du même papillon vû par deſſous.

La Figure 16, eſt celle d'une des aîles ſupérieures du papillon précédent. En *a b*, la partie *a c b*, fait un angle avec la partie *a d e*; celle-ci eſt le long des côtés, à peu-près perpendiculaire au plan de poſition, & l'autre vient s'appliquer ſur le corps.

Les Figures 17 & 18, montrent des tas d'œufs de ce papillon, qui ſont de grandeur naturelle dans la fig. 17, & groſſis dans la fig. 18.

La Figure 19, eſt celle de la fauſſe teigne qui mange le chocolat.

La Figure 20, eſt celle du papillon de la fauſſe teigne précédente, deſſiné au microſcope.

La Figure 21, fait voir le papillon de la fig. 20, dans ſa grandeur naturelle.

PLANCHE XX.

La Figure 1, eſt celle d'un morceau de drap, ſur lequel une fauſſe teigne a établi ſon domicile. *t p*, le tuyau de la fauſſe teigne. *d*, dépouille de criſalide qui a été laiſſée par l'inſecte lorſqu'il eſt devenu papillon. *r, r*, quelques endroits du drap qui ont été rongés.

Les Figures 2 & 3, ſont celles du papillon de la fauſſe teigne du drap, vû dans deux ſens différens. La fig. 3, fait voir que ſon port d'aîles eſt en demi-queuë de coq.

La figure 4, montre par deſſous & en grand le papillon des figures précédentes. *h*, huppe qu'il a en devant de la tête. *a b*, ſes antennes qui ſont à filets grainés, & qu'il tient paſſées ſous ſes jambes, & étenduës le long du corps, lorſqu'il eſt en repos.

La Figure 5, repréſente un morceau de cuir noir, qui depuis *n*, juſqu'en *o*, a été rongé par la fauſſe teigne du cuir. *t u*, le tuyau que s'eſt fait cette fauſſe teigne, & dans lequel elle ſe tenoit.

La Figure 6, eſt celle de la fauſſe teigne du cuir & par conſéquent des couvertures de livres.

La Figure 7, eſt celle de la coque que la fauſſe teigne de la figure précédente s'eſt faite pour s'y métamorphoſer en criſalide.

La Figure 8, eſt celle du papillon de la fauſſe teigne précédente, dans l'état où il eſt lorſqu'on ne l'a pas pris avec aſſés de précaution.

La Figure 9, eſt celle du même papillon qui a toute ſa fraîcheur, qui n'a pas été dépoudré.

La Figure 10, eſt celle du même papillon vû par deſſous.

La Figure 11, repréſente en grand, le papillon de la figure 9, & rend plus ſenſibles ſes barbes *b b*, & les ergots des jambes.

La Figure 12, repréſente pluſieurs grains de froment, liés enſemble par une fauſſe teigne du bled, qui a filé entr'eux un tuyau *t*, de ſoye blanche.

La Figure 13, eſt celle de cette fauſſe teigne.

La Figure 14, eſt celle du papillon dans lequel la derniére fauſſe teigne ſe transforme.

Les Figures 15 & 16, repréſentent en grand le papillon précédent. Il eſt vû de côté & par deſſus fig. 15, & par deſſous fig. 16. *t*, eſpece de turban fait de poils qu'il a ſur le devant de la tête.

Dans la Figure 16, on peut remarquer deux barbes *b b*, plus écartées l'une de l'autre que ne le ſont communément celles des autres papillons. *f f*, deux filets placés entre les barbes, & dirigés dans un ſens contraire à celui où les barbes le ſont.

Pl. 10. pag. 2&c. Mem. 8 de l'Hist des Insectes. Tom. 3.

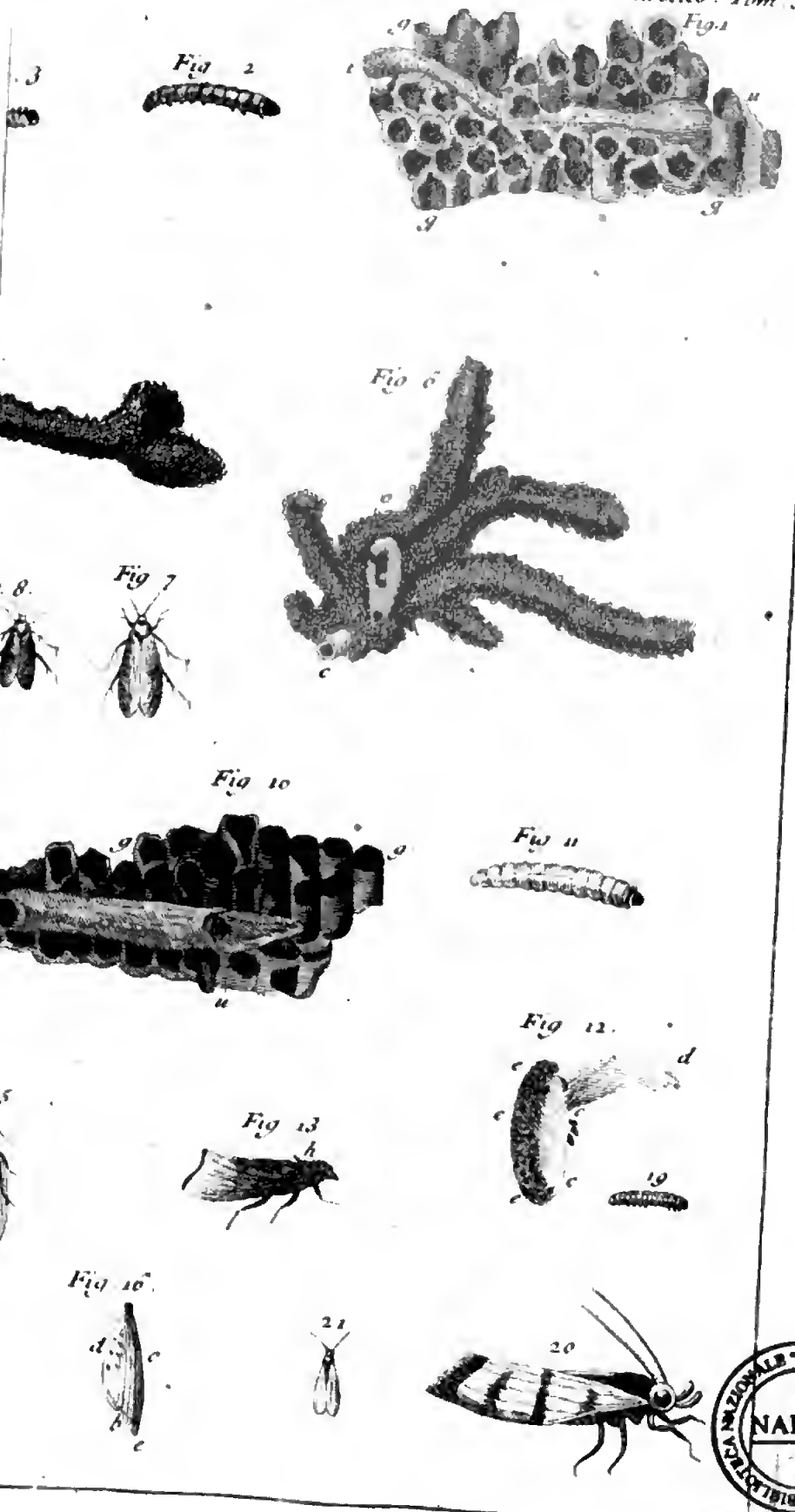

BIBLIOTECA NAZIONALE "VITTORIO EMANUELE III" - NAPOLI

Digitized by Google

Pl. 20 pag. 280 Mem. 8 de l'Hist. des Insectes. Tom. 3

Fig. 1

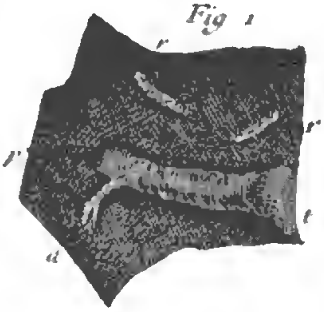

Fig. 2.

Fig. 3

Fig. 7

Fig. 5

Fig. 6

Fig. 11.

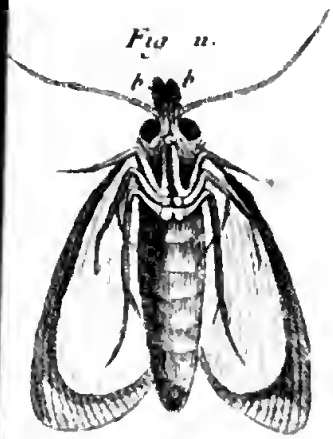

Fig. 10

Fig. 9

Fig. 12

Fig. 14

Fig. 13.

BIBLIOTECA NAZIONALE VITTORIO EMANUELE III - NAPOLI

Cl. Lucas Sculp.

Digitized by Google

Digitized by Google

NEUVIE'ME ME'MOIRE.

HISTOIRE DES PUCERONS.

APRÈS avoir ſuivi les inſectes à qui la Nature a donné l'intelligence & l'induſtrie ſoit de ſe faire des eſpeces d'habits, ſoit de ſe faire des logemens, il ſeroit aſſés naturel de ſuivre ceux des logemens deſquels la Nature elle-même ſemble s'être chargée. Je veux parler de ces inſectes qui, depuis leur naiſſance juſqu'à leur transformation, ne paroiſſent occupés d'autre ſoin que de celui de ſuccer ou de ronger l'intérieur de quelque partie de plante ou d'arbre, dans laquelle ils ſe trouvent; mais la nature a tout diſpoſé de maniére que cette partie même que ces inſectes rongent ou ſuccent, loin d'être réduite preſqu'à rien, à force de s'émincer, loin d'être preſque détruite, devient plus épaiſſe & plus conſidérable que les autres parties ſemblables d'où les inſectes ne tirent rien; elle croît plus que le reſte; plus les inſectes lui ôtent, & plus ſa ſolidité augmente en tout ſens. Non-ſeulement ces parties fourniſſent des alimens aux inſectes, elles leur forment des logemens qui deviennent plus ſpacieux & plus ſolides à meſure que croiſſent les inſectes qui les habitent. Ainſi à la ſuite des hiſtoires des teignes & de celles des fauſſes teignes, on placeroit aſſés bien celles des inſectes qui s'élevent dans ces tubéroſités ou galles, qui naiſſent ſur tant de plantes & d'arbres, & ſur toutes les parties des plantes & des arbres. Quelques-unes de ces galles ont des figures très-remarquables; elles paroiſſent aſſés ordinairement des

fruits, & de très-gros fruits. Nous avons pourtant cru devoir donner l'hiſtoire des pucerons, avant que de nous engager dans celle des galles & de leurs inſectes. Ces pucerons ſont au rang des plus petits animaux, mais leur claſſe eſt extrémement nombreuſe en eſpeces différentes; & quelques-unes des eſpeces qui lui appartiennent, nous obligeront d'entamer l'hiſtoire des galles; elles nous mettront même plus à portée de voir d'où dépend la production de ces ſortes de tubéroſités, qu'aucune des autres eſpeces d'inſectes qui s'élevent dans d'autres galles. D'ailleurs la ſuite de cet ouvrage demandera ſouvent qu'on connoiſſe les pucerons; nous ſerons ſouvent obligés d'en parler à l'occaſion d'inſectes de pluſieurs claſſes différentes qui s'en nourriſſent.

Si nous étions maîtres de choiſir nos connoiſſances, de nous en donner en chaque genre ſur certains ſujets, nous devrions choiſir d'en avoir ſur les objets qui ſont le plus ſouvent préſens à nos yeux. Il nous eſt plus agréable de connoître les petites manœuvres des inſectes qui ſe trouvent dans nos jardins, que celles des inſectes des Indes que nous ne verrons jamais. Or dans nos champs, & dans nos jardins, il eſt peu d'arbres, il eſt peu de plantes, & peut-être n'en eſt-il point qui n'ait ſon eſpece particuliére de pucerons, ou du moins à qui quelqu'eſpece de pucerons ne s'attache. Ce ſeroit un ouvrage bien long & auſſi inutile que long, que celui de les parcourir toutes; mais il convient de ſçavoir ce qu'elles ont de commun, & les particularités les plus remarquables de quelques-unes. Tout petits que ſont les pucerons, ils ne ſont pas moins propres que les plus grands animaux, à élever notre admiration à l'Auteur de tout ce qui exiſte; & c'eſt-là un des plus grands fruits qu'on doive tirer de l'hiſtoire naturelle; elle réveille notre attention par des merveilles qui

ne ſurpaſſent pas celles que nous avons continuellement ſous les yeux, mais qui ſont pourtant plus capables de nous frapper, parce que nous y ſommes moins accoûtumés. Nous verrons d'ailleurs avec moins de peine les feuilles de nos arbres & de nos plantes ſalies, contrefaites, & quelquefois entiérement défigurées par ces inſectes, quand, chaque fois que nous verrons ſoit les pucerons, ſoit les feuilles maltraitées, nous nous rappellerons quelques faits de ces inſectes, dignes d'être connus. Après avoir ſuivi les mouvemens de ces globes immenſes qui ornent le Ciel, M. de la Hire ſçavoit donner ſon attention aux pucerons, leur petiteſſe ne les empêchoit pas de paroître admirables à ſes yeux. L'hiſtoire de l'Académie de 1703. rapporte les obſervations qu'ils lui avoient fournies; mais, à vrai dire, ils lui en euſſent fourni de plus ſingulières, & il n'eût pas été expoſé au riſque de deviner mal ſur leur compte, s'il eût eu ou plus de temps à leur accorder, ou plus de commodité à les obſerver.

Leeuwenhoëk nous a donné de bien plus curieuſes & de bien plus exactes obſervations ſur ces mêmes inſectes; l'exactitude de toutes celles qu'il a rapportées, n'eſt pas pourtant la même. M. Harſoëker, dans l'extrait critique qu'il a fait des lettres de cet auteur, a adjoûté auſſi quelques remarques ſur les pucerons, à celles qu'il y a trouvées; mais ſa critique a épargné des obſervations ſur leſquelles elle eût dû tomber; il a regardé comme vrais quelques-uns des faits où Leeuwenhoëk s'eſt le plus mépris. Juſqu'ici nous n'avons vû que des inſectes ovipares; les pucerons commenceront à nous en faire connoître de vivipares & qui le ſont d'une façon ſinguliére.

Le nom de puceron n'auroit dû être donné, ce ſemble, qu'à des inſectes vifs, ſautans avec agilité comme les puces. Nos pucerons ſont cependant des inſectes très-tranquilles;

ils ne marchent que rarement, & leur démarche, pour l'ordinaire, eſt lente & peſante. Ils ont ſix jambes * aſſés longues & déliées, qui dans ceux de pluſieurs eſpeces, paroiſſent ſurchargées du poids qu'elles ont à porter, lorſque l'inſecte eſt parvenu à ſon dernier terme de grandeur.

* Pl. 21. fig. 1, 2, 8, 9, 14. &c.

En géneral, ces inſectes ſont petits, mais ils ne le ſont pas à un tel point que de bons yeux ne puiſſent diſtinguer, ſans ſecours de microſcope, les principales parties extérieures de ceux de la plûpart des eſpeces. Il y en a des eſpeces conſidérablement plus groſſes que les autres.

Une grande partie des pucerons parvient à prendre des aîles *. Ils ſe transforment en différentes eſpeces de moucherons; nous appellerons ceux-ci des *pucerons aîlés*.

* Pl. 21. fig. 4 & 15. Pl. 22. fig. 8.

Le corps de pucerons ſans aîles a une forme qui approche de celle du corps des inſectes qui en portent actuellement, de celle du corps d'une petite mouche à qui on les auroit ôtées; je veux dire ſeulement que leur corps n'eſt point allongé, comme l'eſt celui des chenilles. Tous ont ſur la tête deux antennes *. Celles de quelques eſpeces ſont très-longues; certains pucerons les portent devant eux; d'autres les tiennent couchées ſur leur dos, & on en voit de celles-ci qui ſurpaſſent le corps en longueur.

* Pl. 21. fig. 1. *a, a.*

La plûpart des eſpeces ont deux cornes plus ſinguliéres que les antennes; elles * ſont poſées aſſés près du derriére en deſſus du corps; elles ſont ſur une même ligne, aſſés écartées l'une de l'autre à leur origine, mais elles s'écartent encore davantage en s'élevant; elles ſont beaucoup plus courtes que les antennes, & plus groſſes; elles ne ſe plient aucunement; elles reſtent toûjours droites, & conſervent toûjours à peu-près la même inclinaiſon entr'elles, quoiqu'elles en puiſſent un peu varier par rapport au corps de l'inſecte. Il y a pourtant beaucoup d'eſpeces de pucerons à

* Pl. 21. fig. 1. *c, c.* Pl. 22. fig. 2 & 4. *c, c.*

qui ces cornes manquent *, & beaucoup plus à qui elles paroiſſent manquer. Quand j'ai obſervé avec une bonne loupe pluſieurs eſpeces de pucerons qui paroiſſoient privées de ces cornes ſinguliéres, j'ai apperçû dans les endroits où elles ſe fuſſent trouvées ſi l'inſecte en eût eu, deux petits rebords circulaires qui étoient comme des cornes extrémement courtes, ou comme des parties plus courtes, mais capables des fonctions eſſentielles que nous verrons être propres aux cornes. Il eſt dommage qu'elles ne ſoient pas ſenſibles ſur toutes les eſpeces de ces inſectes, elles ſeroient très-propres à en caractériſer la claſſe.

* Pl. 23. fig. 4, 6. &c.

Les différentes eſpeces de pucerons différent entr'elles par la couleur; il y en a un très-grand nombre de vertes, & qui ne différent que par différentes nuances de verd; il y en a de verd-brun, de verd-clair, de citron; mais il y en a de noires, de blanches, de couleur de bronze, d'un brun cannelle. Dans le mois d'Août on trouve ſur les roſiers des pucerons de différentes nuances de rouge-pâle, quelques-uns tirent ſur la couleur de roſe; dans les mois qui précédent, les pucerons des roſiers ſont verds. Sur le ſycomore & ſur quelques autres arbres & plantes, où ils ſont ordinairement verds, j'en ai obſervé de rougeâtres dans le mois de Novembre. Ils ne tirent plus alors des feuilles qui ſe ſéchent, un ſuc de la couleur de celui des feuilles fraîches, & ce ſuc différemment coloré, colore différemment les inſectes qui s'en nourriſſent. Par où les pucerons différent plus encore, c'eſt que la couleur des uns eſt matte, & celle des autres eſt une couleur luiſante, telle que celle des vernis. Les pucerons, par exemple, du ſureau, ceux du pavot, ceux des groſſes féves de marais, ſont noirs ou bruns, comme le ſont du drap ou du velours: ceux des lichnis, ceux des abricotiers ſont ſouvent noirs ou bruns, comme l'eſt un vernis noir de la Chine. D'autres paroiſſent

du plus beau vernis de couleur de bronze, ou tels que du bronze extrémement poli, comme ceux de la tanesie, ceux du laiteron, ceux d'une grosse espece qui se trouve quelquefois sur le chêne, & plusieurs autres. On en voit sur les groseliers qui sont de couleur de nacre de perle; la peau de ceux qui ont cet éclat, ce luisant, est plus dure que celle des autres, elle approche plus de la consistance des enveloppes écailleuses ou crustacées, & ceux-là sont en mauvais état, comme nous le verrons dans la suite. Pour la plûpart, ils ne sont que d'une seule couleur; il y en a pourtant de tachetés, tels sont ceux de l'absynthe, sur lesquels le blanc & le brun sont bien mêlangés. Sur l'oseille des prés on en trouve dont la partie antérieure & la partie postérieure du corps sont noires, & dont le milieu du corps est verd. Ceux du bouleau & d'autres du saule *, sont très-joliment marquetés de verd & de noir.

* Pl. 22. fig. 2.

Il n'est pas bien sûr que tous ceux de différentes plantes soient de différentes especes; j'ai eu un pied d'absynthe qui en étoit chargé entre toutes ses feuilles depuis le bas jusqu'au haut de la tige; ces pucerons de l'absynthe alloient s'établir sur des plantes voisines d'un goût insipide.

Ils vivent en societé; on ne les trouve presque jamais qu'en nombreuse & souvent très-nombreuse compagnie; ils s'attachent aux tiges & aux feuilles des plantes, aux jeunes rejettons des arbres, & à leurs feuilles. Les parties des plantes sur lesquelles ils se sont établis, en sont quelquefois entiérement couvertes. On voit des tiges & des feuilles de plantes & d'arbres * qui en paroissent hideuses. La façon dont ils couvrent les fleurs du chevrefeuille, dégoûte bien des gens de mettre cet arbuste dans leurs parterres. Il y a des plantes & des arbres qui en ont beaucoup, & où cependant on ne les voit point si on ne cherche à les voir; ils s'y cachent de différentes maniéres, que nous

* Pl. 21. fig. 5. *pr.* Pl. 22. fig. 1 & 5. *pq.* Et pl. 23. fig. 9.

expliquerons lorſque nous aurons un peu plus parlé de ceux qui ſont dans des places où ils ſont toûjours très-viſibles.

Il n'en eſt point de plus aiſés à remarquer que ceux qui s'établiſſent ſur les jeunes pouſſes du ſureau *; ſouvent elles en ſont couvertes tout autour de leur circonférence, ſur une longueur de pluſieurs pouces, & même d'un pied ou d'un pied & demi; les pucerons y ſont ſi proches les uns des autres, qu'ils s'entre-touchent par-tout; c'eſt même encore trop peu dire, car il y a quelquefois deux couches de ces inſectes l'une ſur l'autre *. Comme ils ſont noirs ou d'un noir verdâtre, on ne ſçauroit manquer de les appercevoir dans les endroits où ils cachent des tiges dont la couleur eſt d'un verd clair, car ils ne s'attachent jamais, ou rarement, aux tiges les plus vieilles du ſureau, dont la peau eſt griſe.

* Pl. 21. fig. 5. *p q r.*

* Fig. 5. *q r.*

Si on les obſerve ſans agiter la plante, on les voit preſque tous tranquilles, il ſemble qu'ils paſſent leur vie dans l'inaction; mais pendant ce repos apparent, ils s'occupent de ce qui peut le plus contribuer à leur conſervation & à leur accroiſſement; ils tirent alors de la plante la nourriture qui leur eſt convenable. Ils ſont armés d'une trompe fine * qu'on ne découvre bien qu'au moyen d'une loupe; mais la loupe fait voir cette trompe, & comment elle eſt dirigée. J'ai vû des trompes de pucerons piquées dans des jets de chêne, de maniére que les pointes étoient enfoncées bien par-delà l'épiderme, elles entroient aſſés avant dans l'écorce. On trouve de même une trompe à tous les pucerons des autres plantes; ils percent avec ſa pointe la premiére peau ſoit des feuilles, ſoit des tiges auxquelles ils ſe ſont attachés; & ils en ſuccent une liqueur qui eſt l'aliment qui leur eſt propre. Quand ils marchent, cette trompe eſt ordinairement couchée ſur leur ventre *; dans la plûpart des eſpeces elle a une longueur environ égale à celle du tiers ou de la moitié de leur corps.

* Fig. 1 & 2. *t.*

* Fig. 2.

Nous avons dit que ſur la même tige du ſureau il y a quelquefois deux couches de pucerons l'une ſur l'autre; on trouve des pucerons ainſi diſpoſés par couches ſur les tiges & ſur les feuilles de bien d'autres plantes. Ordinairement la ſeconde couche* n'eſt pas auſſi continuë que la prémiére, elle laiſſe des vuides; quelquefois elle n'eſt compoſée que de quelques pucerons aſſés écartés les uns des autres; mais en revanche ceux de cette ſeconde couche ſont, pour la plûpart, conſidérablement plus gros que ceux de la premiére; ils marchent plus volontiers, & c'eſt ſur un plancher de pucerons qu'ils marchent. Là ils ne ſont pas à portée de ſucer la plante, leur trompe ſeroit à peine aſſés longue pour atteindre juſqu'à ſon écorce, & elle ne paſſeroit pas commodément entre les inſectes qui la couvrent. Auſſi ceux de cette ſeconde couche ne cherchent pas de nourriture, ils travaillent à conſerver & à multiplier leur eſpece. M. de la Hire a ſoupçonné que les pucerons, lorſqu'ils ont pris des aîles, font des œufs d'où naiſſent enſuite ces pucerons non aîlés ſi communs ſur nos plantes. Il a ſans doute été conduit à le croire par l'analogie qu'il a jugé devoir être entr'eux & les mouches ordinaires, & les papillons. Mes obſervations me parurent s'accommoder mal avec cette analogie; chaque jour je voyois le nombre des pucerons s'accroître ſur des feuilles & ſur des tiges où on ne découvroit point d'œufs; j'y en voyois de toutes groſſeurs & par conſéquent de tout âge; d'où il me parut que ces inſectes ne ſe multiplioient pas de la maniére dont ſe multiplient la plûpart des autres inſectes qui deviennent aîlés. En voyant multiplier le nombre des pucerons extrémement petits, ſans trouver jamais d'œufs, je fus porté à penſer que ces inſectes étoient vivipares, & je ne l'eus pas plûtôt ſoupçonné que je le vis. C'eſt auſſi ce que la diſſection de ces petits inſectes avoit d'abord appris à M. Leeuwenhoëk; elle

* Pl. 21. fig. 12. gr.

elle lui avoit fait découvrir que leur corps étoit rempli d'inſectes ſemblables, conſidérablement plus petits, mais très-bien formés & prêts à naître.

Pour moi j'obſervai à la loupe & avec attention, les plus gros pucerons, & je ne fus pas long-temps à les obſerver, ſans en appercevoir quelques-uns, qui, à leur anus, ou auprès de leur anus, avoient un petit corps verdâtre, quoique le puceron fût noir. Ce petit corps * étoit oblong, ayant aſſés la forme d'un œuf un peu applati. Je fixai mes regards ſur un de ces petits corps, & je le vis ſortir inſenſiblement & de plus en plus du derriére du puceron; il reſſembloit toûjours à un œuf. Mais enfin quand il fut encore plus avancé à ſortir, quand, à en juger par ſa forme ovale, il ne paroiſſoit plus en reſter que le petit bout dans le corps de la mere, je reconnus que ce qui m'avoit ſemblé juſques-là un œuf, étoit un inſecte très-vivant, muni de pluſieurs jambes. Ses jambes * ſe ſéparerent peu à peu du ventre, tout du long duquel elles étoient étenduës auparavant; je les vis ſe donner des mouvemens en divers ſens, & cela peut-être pour aider à retirer la tête de dedans le corps de la mere, où elle étoit encore engagée: car le derriére du petit inſecte étoit ſorti le premier; ſon dos étoit en deſſus, comme il doit être naturellement. Les jambes étenduës & appliquées contre le ventre n'avoient pû devenir viſibles juſqu'à ce qu'elles ſe fuſſent donné des mouvemens pour ſe mettre en des poſitions ſemblables à celles où elles ſont lorſqu'elles portent le petit animal. Leeuwenhoëk avertit auſſi dans une obſervation particuliére, que le derriére du puceron ſort le premier du corps de ſa mere.

* Pl. 21. fig. 9 & 10. Pl. 24. fig. 2. *n.*

* Pl. 24. fig. 3. *iii, iii.*

La mere paroît tranquille pendant cette opération, toute ſon action eſt intérieure; le petit qui peu à peu eſt mis au jour, ne ſçauroit en rien aider à ſa propre ſortie, juſqu'au moment où il eſt dehors à la tête près, & cela parce que les

attaches des jambes ſont proche de la tête. Mais quand il en eſt venu là, les mouvemens de ſes jambes ne contribuent pas peu à achever de dégager ſa tête. J'en ai obſervé qui n'étoient pourtant pas libres encore lorſque la tête étoit dégagée; leurs antennes étoient reſtées dans le corps de la mere; elles ſont longues, auſſi étoient-elles du temps à ſortir, proportionnellement à la durée de l'opération; quelquefois l'inſecte nouveau né faiſoit pendant près de deux minutes des efforts continuels pour achever de retirer ſes antennes. L'accouchement entier, lorſqu'il eſt le plus long, ne dure pas plus de ſix à ſept minutes.

Dès qu'on a vû une fois un fait d'hiſtoire naturelle, il eſt ordinairement aiſé d'en revoir de pareils; auſſi depuis que j'eus vû accoucher pour la premiére fois une mere puceron, j'en ai vû accoucher toutes les fois que je l'ai voulu. J'ai obſervé un grand nombre d'eſpeces différentes de ces inſectes, & il n'en eſt peut-être aucune dont je n'aye vû des meres mettre au jour des petits vivans. Les meres ſont toûjours faciles à reconnoître, elles ſurpaſſent les autres pucerons en groſſeur; leur peau paroît tenduë; leur ventre & leur dos ſont renflés; on n'y apperçoit aucun de ces ſillons qui ſéparent les différens anneaux dont le corps des inſectes eſt compoſé. Qu'on obſerve donc les plus gros pucerons, & il ſera rare de les obſerver dans un inſtant où il n'y en ait pas quelqu'un dans le travail de l'accouchement. Si même on obſerve ceux des plus groſſes eſpeces, tels que ceux du roſier, du ſureau, du tilleul, ceux de certains chardons, on pourra ſuivre l'opération à la vûë ſimple; mais ſi on veut ſe ſervir d'une loupe, on diſtinguera fort bien l'ouverture de la partie d'où ſort l'inſecte; elle eſt faite en entonnoir dont l'évaſement eſt en dehors; ſon bord eſt blanc.

La fécondité des meres pucerons eſt grande; ont-elles

une fois commencé à accoucher, elles ſemblent ne faire autre choſe. J'en ai mis de ſeules ſur des feuilles où elles étoient peut-être moins à leur aiſe que ſur celles qu'elles s'étoient choiſies, elles n'ont pas laiſſé d'y faire quelquefois juſqu'à 15 à 20 petits dans une journée; & elles n'en paroiſſoient pas moins groſſes. Quand on les écraſe doucement, on juge que leur ventre étoit rempli de petits; on n'en fait ſortir que deux ou trois de prêts à naître, & dont on puiſſe remarquer les yeux; mais on en voit des centaines de poſés à la file les uns des autres, comme des grains de chapelet, dont la plûpart n'ont encore que la forme d'œufs. En un mot, il en eſt de ces petits embryons comme des œufs des poules; il y en a de différens âges, de prêts à ſortir, pendant que les autres ne paroiſſent que commencer à ſe développer. Cette maniére de ſe perpétuer eſt très-différente de celle des quadrupedes. Les petits qui croiſſent dans le corps des quadrupedes, y ont tous la même grandeur à peu-près, ils ſont tous preſque du même âge, & paroiſſent au jour à peu-près en même temps.

Les pucerons qui viennent de naître ſont toûjours d'une couleur moins foncée que celle de leur mere; ceux qui ſortent du corps de meres noires, ſont verts; ceux qui ſortent de meres vertes, ſont d'une nuance d'un verd plus pâle; des meres d'un verd-citron ou preſque jaune, telles que ſont celles du noiſetier, du troëne, mettent au jour des petits qui ſont blancs. Les nouveaux nés, au reſte, reſſemblent aſſés aux plus vieux, ſi ce n'eſt que leur corps eſt plus applati.

Nous leur avons vû remuer les jambes avant qu'ils fuſſent entiérement ſortis du corps de leur mere, auſſi dès qu'ils en ſont dehors ne tardent-ils pas à en faire uſage; ils marchent, ils vont chercher ſur la plante un endroit

où bientôt ils ſe fixent pour la ſucer. Cet endroit eſt toûjours auprès de quelques autres pucerons. Ils aiment à vivre en ſocieté. Nous avons conſidéré ci-devant une portion
* Pl. 21. fig. 5. *p r.* d'une tige de ſureau * immédiatement enveloppée d'une couche de ces inſectes; c'eſt ſouvent ſur une partie de
* *q r.* cette couche * que les petits naiſſent, ils marchent enſuite deſſus; ils la ſuivent ſoit en montant, ſoit en deſcendant, juſqu'à ce qu'ils ſoient parvenus à un de ſes bouts, alors ils en deſcendent & ſe mettent à la file des autres
* *p.* pucerons *; ainſi la couche s'allonge journellement. Le puceron qui vient de prendre ſa place, s'arrange de façon que ſa tête eſt près du derriére du puceron qui le précéde; de ſorte que les têtes de ceux qui ſont au haut de la couche, ſont ordinairement tournées vers le bas de la plante, & celles des pucerons qui ſont vers le bas de la couche, ſont tournées vers le haut.

Ceux qui ſe tiennent ſur les feuilles s'arrangent d'une maniere équivalente; leur arrangement ne paroît nulle part plus régulier que ſur les feuilles de l'arbre appellé à Paris *ſycomore,* & par les Botaniſtes *érable de montagne;* là on voit
* Pl. 22. fig. 7. *b, a, c.* des plaques * de jeunes pucerons très-plats, qui ſont tous ſi immobiles, qu'on les prendroit pour des œufs qui ont
* Fig. 6. *g.* été dépoſés avec ordre par quelqu'inſecte. L'aſſemblage * eſt compoſé de couches à peu-près concentriques; toutes les têtes ſont tournées vers une eſpece de centre. Si on a remarqué comment s'arrangent les moutons qu'on laiſſe tranquilles dans les champs pendant la forte chaleur du jour, on a vû en grand une image de la diſpoſition de nos petits inſectes; leurs têtes ſont inclinées vers la ſurface de la feuille, comme les têtes des moutons le ſont alors vers la terre; mais les moutons ne courbent leur tête que pour la mettre à couvert des rayons du ſoleil, & les pucerons inclinent la leur afin de mieux appliquer leur

trompe contre la ſurface de la tige ou de la feuille.

Quelque fines que ſoient les trompes des pucerons, dès qu'il y en a des milliers de piquées contre la tige d'une plante, contre une feuille, qui en pompent continuellement du ſuc, non-ſeulement elles en tirent une quantité de ſuc ſenſible, mais elles ne ſçauroient manquer d'y en occaſionner une diſſipation conſidérable, dont les plantes ſemblent devoir ſouffrir; il y en a pourtant qui n'en ſouffrent aucunement. Les tiges du ſureau conſervent & leur forme & leur nuance de verd; & ce n'eſt pas préciſément, comme on pourroit le ſoupçonner, parce que l'action de ces inſectes eſt égale ſur toute leur circonférence, car j'ai ſouvent obſervé des feuilles des mêmes ſureaux chargées ſeulement en deſſous de ces inſectes, qui n'étoient nullement altérées. J'ai vû de même des feuilles d'abricotiers, de ſycomore & de divers autres arbres, & de diverſes plantes, qui ne paroiſſoient nullement ſouffrir des pucerons qui les couvroient. Il n'eſt donc pas vrai en général qu'ils ſoient la peſte des arbres & des plantes, comme l'aſſûrent Leeuwenhoëk & Harſoëker; car ils s'établiſſent & ſe multiplient beaucoup ſur certains arbres & ſur certaines plantes qui n'en paroiſſent aucunement incommodées; toutefois il eſt vrai qu'il y a des plantes & des arbres dont les feuilles ſont bien maltraitées par les pucerons; celles des pêchers, celles des pruniers, celles des chevrefeuilles ſont quelquefois toutes friſées, & bizarrement contournées lorſque les pucerons s'y ſont nichés; à force même d'être ſuccées par ces inſectes, elles jauniſſent & ſe deſſéchent.

Ainſi il y a quantité de feuilles, & même il y a des pouſſes d'arbres qui ſont ſenſiblement altérées par les pucerons. Nous avons dans le tilleul un exemple remarquable des effets qu'ils ſont capables de produire ſur les jeunes pouſſes; il s'en établit ſur celles de cet arbre une

des plus groſſes eſpeces*; il y en a de ceux-ci de roux * & de noirs ou bruns *, mêlés enſemble, & également gros & diſtendus; ils ne portent point de cornes ſur le derriére. Comme ils ſont aſſés gros, ils m'ont laiſſé appercevoir de chaque côté, ſur leurs anneaux, de petites taches diſpoſées comme les ſtigmates des chenilles, qui pourroient bien être de même les organes de la reſpiration. J'ai vû faire à ces pucerons des petits vivans. Les meres s'attachent aux jeunes pouſſes du tilleul, ſur leſquelles leurs petits s'arrangent à meſure qu'ils naiſſent; mais au lieu que ceux du ſureau forment des anneaux qui entourent toute la tige, ceux du tilleul ſe diſpoſent en file ſeulement ſur un des côtés du jet: il y a quelquefois deux ou trois files qui en ſuivent la longueur. Une jeune pouſſe, quelque droite qu'elle ſoit, ne l'eſt jamais parfaitement; il y a toûjours un côté vers lequel elle ſe courbe un peu. Ce côté eſt ſans doute celui où les meres font leurs petits, & celui où ils reſtent. Mais quand ils s'y ſont multipliés, la nouvelle tige n'eſt pas ſeulement un peu courbée de leur côté, elle l'eſt conſidérablement & d'une maniére remarquable; elle eſt pliée en tire-bourre *, elle forme pluſieurs tours de ſpirale; & c'eſt toûjours dans la concavité des tours que les pucerons ſont logés *; il eſt rare d'en trouver qui ſoient en dehors, & bien plus rare d'en trouver qui ſoient ſur la convexité. Soit qu'on imagine ſimplement que ces petits inſectes tirent beaucoup de ſuc nourricier de la partie de la tige ſur laquelle ils ſont appliqués, ſoit que l'on veuille de plus que les piquûres qu'ils y ont faites, occaſionnent une évaporation conſidérable du ſuc nourricier, toûjours peut-on concevoir que c'eſt vers le côté où ils ſont, que la tige doit ſe courber, par la même raiſon qui fait qu'un bois imbibé d'eau, ſe courbe vers le côté qui eſt le plus expoſé à l'action du feu ou à celle des rayons du

* Pl. 23. fig. 7 & 8.
* Fig. 4.
* Fig. 6.
* Fig. 2. *abc de.*
* Fig. 3.

ſoleil. Comme la tige en croiſſant, tend à s'élever, & que les pucerons qui la ſuivent juſques dans ſa plus tendre extrémité, font perdre au côté contre lequel ils ſont appliqués, beaucoup de ſue nourricier, les courbûres que prend ſucceſſivement cette tige, ne doivent pas être dans un même plan; elles doivent faire par la ſuite différens tours arrangés comme ceux d'un tire-bourre, auxquels nous les avons comparés ci-devant.

Ces contours que nos inſectes font prendre à la jeune pouſſe, ſemblent leur être très-avantageux; il en arrive que les feuilles qui partent de cette jeune portion de la tige, ſont rapprochées les unes des autres, au lieu qu'elles ſeroient naturellement écartées; il en arrive qu'elles forment une touffe *, une eſpece de bouquet qui cache toute la tige contournée, & les inſectes qui y ſont attachés. Ces feuilles ainſi diſpoſées, deffendent les pucerons contre la pluye & contre le ſoleil, d'ailleurs elles les dérobent à nos yeux. Mais on n'a qu'à lever les feuilles * par-tout où elles forment de pareils bouquets, & l'on trouvera ſur la tige qu'elles couvrent, des pucerons qui l'habitent, ou des veſtiges de ceux qui l'ont habitée.

* Pl. 23. fig. 1.

* Fig. 2.

J'ai obſervé quelquefois des tiges de tilleul de la groſſeur du pouce, dont des portions faiſoient pluſieurs tours de ſpirale. Je n'euſſe certainement pas aſſigné la véritable cauſe de ce tortillement, lorſque j'ignorois encore comment les pucerons font contourner les jeunes pouſſes de cet arbre.

Les jeunes pouſſes des groſeliers ſont quelquefois contournées par des pucerons, mais elles ne le ſont jamais autant que celles des tilleuls. Il eſt de même aiſé de reconnoître où elles ſont contournées, parce qu'on y voit des touffes de feuilles plus ſerrées les unes contre les autres, qu'elles ne le ſont ailleurs. J'ai vû de nouveaux jets

du ſaule ſur leſquels des pucerons couleur d'ambre s'étoient établis d'un ſeul côté, à la file les uns des autres; le jet ſe recourboit vers le côté où ils étoient.

Dès que l'action des trompes peut faire courber des tiges, elle doit être capable de produire de pareils effets ſur les feuilles. Des pucerons d'un brun-caffé qui s'établiſſent en deſſous de celles des poiriers, les obligent aſſés ſouvent à ſe rouler ſelon leur longueur *. Les courbûres que les pucerons font prendre aux feuilles de divers autres arbres ou plantes, ſont ſouvent en d'autres ſens, & plus irréguliéres que les précédentes. Quelquefois entre les feuilles d'un même arbre également couvertes de ces inſectes, les unes ſont courbées en différens ſens, les autres ſont friſées, & d'autres reſtent très-planes. Le prunier fournit des exemples de toutes ces variétés, qui dépendent d'une cauſe fort ſimple. Quand les pucerons ne s'attachent qu'aux feuilles de cet arbre *, qui ont acquis leur grandeur & leur conſiſtance, ils n'altérent pas leur forme; au lieu qu'ils altérent la forme de celles qui ſont encore tendres. Quand ils s'établiſſent ſur un prunier dans le temps que ſes premieres feuilles commencent à ſe développer, on ne voit bientôt à l'arbre que des feuilles dont chaque côté eſt roulé vers la principale nervûre, & parallelement à cette nervûre *. Sur les feuilles de prunier qui ſont reſtées planes *, quoique couvertes de pucerons, on voit de temps en temps preſque tous ceux d'une feuille élever leur derriére en l'air, & quatre de leurs jambes; ils ne ſont portés alors que par les deux premiéres: quelqu'un des pucerons commence à faire ce mouvement, ſes voiſins en font enſuite un pareil, & ſucceſſivement tous ceux de la feuille le font. C'eſt-là tout leur exercice; car ils ne changent guéres de place.

* Pl. 24. fig. 1. *a d, i h f.*

* Pl. 23. fig. 9.

* Fig. 10.

* Fig. 9.

Il y a des pucerons qui cauſent des altérations très-conſidérables

conſidérables aux feuilles des arbres auxquelles ils s'attachent, & qui ne manquent pas de les cauſer. Généralement parlant ces inſectes ſe placent ſur le deſſous de la feuille, ils y ſont plus à l'abri, & peut-être que la membrane qu'ils ont à percer, eſt plus tendre que celle du deſſus, elle eſt moins expoſée à être deſſéchée. L'état du deſſus des feuilles de quantité d'arbres & d'arbriſſeaux, apprend que des pucerons s'y ſont établis par deſſous. Entre cent exemples que nous pourrions citer, nous nous en tiendrons à ceux que les feuilles des pommiers* & celles des groſeliers offrent journellement. La ſurface ſupérieure de ces feuilles, au lieu d'être plane & unie, montre ſouvent des parties élevées en boſſe, des calloſités, des tubéroſités *. Ces mêmes parties n'ont pas la couleur naturelle à la feuille; ſi elles ſont vertes, elles ſont d'un verd plus pâle que le reſte, ſouvent d'un verd-citron. Ce verd eſt quelquefois lavé de rouge; ſouvent ces endroits ſont entiérement rouges & d'un très-beau rouge. Qu'on obſerve le deſſous de la feuille, on y trouvera en creux ce que le deſſus a en relief, & ces creux ſont autant de cavernes peuplées de pucerons.

* Pl. 24. fig. 4 & 5.

* Fig. 4. *ttt.* &c.

Il eſt à remarquer que la partie de la feuille qui forme des tubéroſités, eſt bien plus épaiſſe que le reſte; puiſque la feuille s'eſt plus étenduë & en même temps plus épaiſſie là qu'ailleurs, plus de ſuc nourricier y a été porté ou y a été arrêté; ainſi il n'y arrive pas ſimplement ce qui arrive aux pouſſes de tilleuls dont nous avons parlé ci-deſſus, qui ne font que ſe courber vers le côté où ſont les pucerons, & qui ſemblent ſe deſſécher de ce côté-là; peut-être que les piquûres que font les pucerons que nous examinons actuellement, ſont plus profondes que celles des autres, peut-être auſſi que cet effet doit être attribué à la différence qui eſt entre la tiſſûre des tiges & celle des feuilles. Les

piquûres que quelques pucerons font à certaines feuilles, & la maniére dont ils pompent continuellement le ſuc nourricier, donnent à ce ſuc une pente plus facile vers cet endroit. La ſurface même qui eſt piquée, conſerve moins du ſuc qui lui eſt apporté, que les parties qui ſont dans ſon voiſinage ne conſervent de celui qu'elles recevoient. Cette ſurface doit donc ſe courber, devenir concave, pendant que ſes environs s'épaiſſiſſent. Le ſuc ſe porte plus abondamment vers les endroits qui ſont ſuccés, il les étend & les gonfle plus que le reſte. Les playes faites aux arbres ſoit en fendant ſimplement leur écorce, ſoit en enlevant une partie de l'écorce, nous montrent à peu-près en grand ce qui ſe fait ici en petit; avec le temps les bords de la playe ſe trouvent plus élevés que les environs. La ſeve arrive en plus grande quantité qu'ailleurs dans les endroits où les tuyaux ont été ouverts; & après même que leurs ouvertures ont été bouchées, elle continuë encore à y couler en plus grande quantité qu'ailleurs, parce que la partie qui a été nouvellement produite, ou, pour parler avec plus d'exactitude, qui a crû nouvellement, eſt plus tendre que les parties voiſines, & qu'elle n'eſt pas recouverte d'une écorce auſſi dure. Le ſuc nourricier a donc plus de facilité à la diſtendre, ou, ce qui eſt la même choſe, à la faire croître. Il en arrive de même aux endroits des feuilles qui ont été piqués par les pucerons: il eſt donc naturel qu'ils s'étendent, qu'ils s'épaiſſiſſent plus que le reſte; mais en s'étendant ils doivent ſe courber par la même raiſon qui fait que les jets de tilleul ſe courbent, & ſe courber vers les inſectes; là le ſuc ſéjourne moins, il y en a plus d'enlevé.

Lorſque ces inſectes s'établiſſent près des bords d'une feuille de pommier, la feuille ſe gonfle & ſe recourbe vers le deſſous *. S'ils s'établiſſent vers le milieu de la même feuille, ils y occaſionnent la production de diverſes

* Pl. 24. fig. 5. *bac.*

tubéroſités, comme nous l'avons expliqué, mais de figures fort différentes & très-irréguliéres, plus ou moins larges, & plus ou moins élevées. Il y en a quelquefois qui ont la forme d'eſpeces de tetines; elles donnent pour logemens aux pucerons des cavités longues & étroites à leur origine, & dans une grande partie de leur étenduë.

Ce que nous venons de ſuivre par degrés dans le pommier & dans le groſelier, nous prépare à voir avec moins de ſurpriſe une altération plus conſidérable qui arrive aux feuilles de différens arbres *. Sur ces feuilles s'élevent quelquefois pluſieurs veſſies d'une figure à peu-près ronde, & qui ne ſemblent y tenir que par un court pédicule. La forme de ces veſſies varie pourtant beaucoup, il y en a qui ont la rondeur & même la couleur d'une pomme d'apis *; mais ces pommes ſont des pommes creuſes *; communément leur ſurface eſt inégale & raboteuſe. Les petites galles ne ſont quelquefois que des eſpeces de tetines, je veux dire qu'elles ſe terminent en pointe, qu'elles ſont plus larges à leur baſe qu'ailleurs; elles ne ſont pas portées par un pédicule. L'orme eſt un des arbres qui nous fait le plus voir de ces galles creuſes ou veſſies, & c'eſt aux ſiennes que nous allons nous arrêter. Il y a des années où elles deviennent communément plus groſſes que des noix *, & on en trouve de monſtrueuſes qui approchent de la groſſeur du poing; mais il y a d'autres années où elles égalent à peine en groſſeur des noiſettes. Quand elles ont à peu-près la groſſeur des noix communes, il n'y a plus que de legers reſtes de la feuille *, à laquelle elles tiennent; elle a toute été employée à former une galle, c'eſt beaucoup qu'elle y ait pû ſuffire. Si on ouvre ces veſſies *, on les trouve habitées par une grande quantité de pucerons. M. Geoffroy a très-bien décrit les inſectes qui y ſont logés, & diverſes matiéres qui y ſont renfermées avec eux, dans un Mémoire

* Pl. 24. fig. 6. *u.* Et pl. 25. fig. 1, 4, 5, 6 & 7. *uuu, &c.*

* Pl. 25. fig. 1. *u.*

* Pl. 24. fig. 6. *omn.*

* Pl. 25. fig. 4, 5, 6 & 7. *uuu.*

* Fig. 5. *f.*

* Fig. 7. *por.*

imprimé parmi ceux de l'Académie de l'année 1724. Il s'étoit propoſé principalement dans ce Mémoire, de comparer ces veſſies avec d'autres qu'on avoit apportées de la Chine, & qui y ont un uſage pour les teintures; il en ramaſſa autant qu'il en avoit beſoin pour faire cette comparaiſon, & il a décrit ce qu'elles lui offrirent de ſingulier dans l'état où il les trouva, où elles étoient très peuplées de pucerons.

J'ai été attentif à obſerver ces veſſies dans le temps où elles ne faiſoient que commencer à s'élever *, je n'en ai pû rencontrer avant les premiers jours de Juin. Je les ai priſes le plus près que j'ai pû de leur formation. J'en ai ouvert de naiſſantes, dont les plus longues avoient ſix lignes, & avoient moins de groſſeur. Dans quelques-unes je n'ai trouvé qu'un ſeul & unique puceron, & un puceron tel que j'avois ſoupçonné le devoir trouver, & tel que je l'y avois cherché, un puceron mere près de faire des petits. Dans d'autres j'ai trouvé une mere avec un ſeul petit; dans d'autres j'ai obſervé une mere avec quatre à cinq petits; dans d'autres veſſies plus groſſes il n'y avoit encore qu'une mere, mais accompagnée d'une trentaine de petits. Les veſſies étoient d'autant moins peuplées qu'elles étoient moins groſſes, mais toutes alors n'avoient qu'un ſeul puceron mere. La différence de groſſeur qui étoit entre celui-ci & les jeunes inſectes, ne me permettoit pas de douter que ces derniers ne lui dûſſent la naiſſance; la reſſemblance qui étoit d'ailleurs entre ces meres & d'autres meres que j'avois obſervées ſur diverſes ſortes de feuilles d'arbres, ne me permettoit pas non plus de douter qu'elles ne fuſſent vivipares. Néantmoins afin de lever tout ſcrupule, j'ai retiré d'une veſſie un gros puceron qui n'y étoit encore accompagné que d'un ſeul petit; j'ai poſé ce gros puceron ſur une feuille d'orme, & il n'y a pas été long-temps ſans accoucher ſous mes yeux. J'ai d'autant mieux ſuivi

* Pl. 25. fig. 4. *up.*

l'accouchement, qu'il a duré près d'un quart-d'heure; le petit qui a été mis au jour étoit préciſément ſemblable à celui qui s'étoit trouvé dans la veſſie auprès de la mere. J'ai retiré de même de pluſieurs veſſies des pucerons meres que j'ai mis ſur diverſes feuilles d'orme, ils y ont tous accouché; quelques-uns ont donné ſept à huit petits dans un jour. Il y a apparence qu'ils en euſſent fait bien davantage dans leur veſſie où ils ſont apparemment plus à leur aiſe, & plus à l'abri des impreſſions de l'air qui peuvent être à craindre pour eux. Ce qu'il y a de ſûr, c'eſt que l'intérieur des groſſes veſſies eſt occupé par un nombre prodigieux de petits habitans.

Les jeunes veſſies ſont abſolument cloſes de toutes parts; l'endroit par où le puceron mere y eſt entré, pour ainſi dire, eſt abſolument bouché pour l'ordinaire: ainſi, dès qu'on n'y trouve qu'un ſeul puceron mere, c'eſt à cette unique mere qu'eſt duë la nombreuſe famille qu'on y voit par la ſuite; c'eſt pour la mettre au jour & pour l'y élever, qu'elle a occaſionné la production de cette veſſie, & qu'elle s'y eſt renfermée.

On ſçait que des mouches & des moucherons ſont des piquûres aux jeunes tiges des arbres & à leurs feuilles, où ils dépoſent des œufs qui occaſionnent la production de tant de différentes eſpeces de galles. Des vers ſortis des œufs vivent & croiſſent dans ces galles juſqu'à ce qu'ils ſoient en état de ſe transformer en inſectes aîlés, pareils à ceux à qui ils doivent la naiſſance. M. Malpighi nous a donné un curieux Traité de ces eſpeces de galles; mais je ne ſçache point qu'on ait encore fait attention, par rapport aux productions de cette nature, à un fait qui en méritoit beaucoup; ſçavoir qu'il y a un genre d'inſectes qui comprend pluſieurs eſpeces, dont chaque mere fait naître ſur un arbre une galle dans laquelle elle ſe laiſſe enfermer

elle-même, & ſemble chercher à ſe faire renfermer de toutes parts, pour y produire une nombreuſe famille. M. Malpighi qui n'a pas oublié de faire mention de nos veſſies ou galles d'ormes, non plus que des feuilles d'ormes pliées dont les fibres ſont groſſies, & qui les a vû peuplées, paroît avoir ignoré l'origine de tous leurs habitans, & comment ils s'y étoient multipliés; du moins ne nous a-t-il point averti qu'il y eût rien de différent entre le petit peuple de ces galles & celui des autres galles. Ce qu'il a dit même de certaines veſſies du peuplier, dont nous parlerons dans la ſuite, prouve qu'il a cru que toutes les galles devoient leur origine à des œufs qui avoient été dépoſés. Je n'euſſe pas deviné auſſi l'origine de celles que nous examinons, ſi je n'y euſſe été conduit par la reſſemblance qui eſt entre les pucerons contenus dans ces galles ou veſſies, & ceux qui ſont immédiatement ſur les feuilles, & ſi je n'euſſe ſçû que ces derniers ſont vivipares.

Il s'en faut bien que nous puiſſions parvenir à voir dans l'hiſtoire naturelle, tous les faits qui ne ſemblent pas hors de la portée de nos yeux; nous ne ſommes pas toûjours maîtres des circonſtances propres à nous les offrir, & ſouvent nous ne ſçavons pas les choiſir. Il n'y a nul doute que chacune de nos meres pucerons n'occaſionne la production de la veſſie dans laquelle elle ſe trouve renfermée par la ſuite. J'euſſe déſiré obſerver jour par jour la formation & l'accroiſſement de ces veſſies, mais je n'ai pû ſaiſir leurs commencemens auſſi-tôt que je l'euſſe voulu. J'ai tenté d'en faire commencer par des meres pucerons que j'ai tirées de veſſies fort petites, je les ai miſes ſur des feuilles d'ormes; mais ces meres ne ſont pas reſtées dans les endroits où je les ai placées, elles ont mal ſatisfait ma curioſité. Peut-être y euſſent-elles mieux répondu, ſi au lieu de poſer ſur des feuilles des meres en état d'ac-

coucher actuellement, j'en euſſe pris de moins à terme. Ce qui me le fait penſer, c'eſt que j'ai retiré d'une galle preſque naiſſante un puceron préciſément de la figure des meres, mais qui n'en avoit pas encore la groſſeur à beaucoup près. Il y a donc toute apparence que quand elles ſe renferment elles ne ſont pas encore en état de faire leurs petits, elles ont encore elles-mêmes à croître; & pendant qu'elles croiſſent, elles font croître le logement qui doit recevoir les inſectes qu'elles mettront au jour.

Au reſte, quand j'aurois vû le puceron s'attacher pour la premiére fois à la feuille, il ſemble qu'il n'auroit eu aucune adreſſe particuliére à me montrer. Ce que nous avons remarqué ci-devant à l'occaſion des tubéroſités, des eſpeces de veſſies qu'on voit aux feuilles du groſelier & à celles du pommier, fait aſſés imaginer la formation des galles des feuilles d'ormes. Ces derniéres ne différent des autres que parce qu'elles ſont cloſes, & nous en avons obſervé des premiéres de prêtes à ſe clorre. Imaginons donc que notre mere puceron d'orme, encore très-jeune, pique une feuille d'orme; l'endroit piqué va s'étendre plus que le reſte. Nous en avons eu des exemples, & nous en avons aſſigné les raiſons à l'occaſion des tubéroſités des feuilles de pommier & de groſelier. Cet endroit piqué s'élevera au-deſſus de la ſurface ſupérieure de la feuille, & formera en même temps une petite cavité du côté où eſt l'inſecte. Que l'inſecte avance dans cette cavité, & qu'il continuë à la piquer vers l'endroit le plus enfoncé, cet endroit continuëra à s'étendre, & s'étendra en s'allongeant; je veux dire que l'excroiſſance prendra une figure plus approchante de la cylindrique ou de la conique, que de la ſphérique; il ſe formera une cavité un peu oblongue, qui continuëra de s'allonger tant que l'inſecte continuëra de la piquer & de la ſuccer vers ſon fond. Concevons donc

qu'à meſure que cette cavité croît, l'inſecte va toûjours en avant; dès que la veſſie ſe ſera élevée à une certaine hauteur au-deſſus de la ſurface ſupérieure de la feuille, l'inſecte qui l'a toûjours ſuivie par dedans, ne ſera plus dans le plan de la ſurface inférieure de la feuille. C'eſt-là qu'eſt l'eſpece d'ouverture qui a donné entrée dans la veſſie naiſſante : cette ouverture n'eſt qu'un enfoncement de la feuille; dès que l'inſecte s'éloigne de cette ouverture, rien ne contribuë à la conſerver, les parties repliées qui la forment, vont ſe rapprocher aſſés vîte, & la boucher. Auſſi voit-on ſur toutes les feuilles dont le deſſus eſt chargé de veſſies, l'endroit où s'eſt d'abord fait l'enfoncement, cet endroit eſt rebouché, mais d'ailleurs il eſt très-reconnoiſſable; & c'eſt ce qui a été très-bien remarqué par M. Malpighi. Voilà donc l'inſecte renfermé dans une galle ou veſſie oblongue; là il va mettre au jour des petits, qui, dès qu'ils ſeront nés, piqueront la galle, chacun de leur côté; les piqûres étant multipliées, la galle étant ſuccée continuellement, en va croître davantage; & piquée & ſuccée ſur preſque tous les endroits de ſa ſurface intérieure, elle prendra une figure plus arrondie, celle d'une eſpece de boule ou de poire : il lui reſtera une ſorte de pédicule par lequel elle paroîtra attachée, ſi les inſectes la piquent moins vers ſon origine, que dans le reſte de ſa ſurface, cette portion moins piquée ſe gonflera moins; c'eſt probablement ainſi que la galle ſe forme.

M. le Marquis de Caumont qui, par amour pour le progrès des ſciences, & comme je m'en flatte, par l'amitié qu'il a pour moi, cherche à me procurer tout ce que les environs d'Avignon peuvent fournir à l'hiſtoire naturelle, m'a envoyé des branches d'un arbriſſeau appellé dans le pays *petolin*, & qui paroît être une eſpece de piſtacher, ſur les feuilles duquel croiſſent, comme ſur les feuilles

feuilles d'orme, des galles creuſes *. Ces galles me ſont arrivées très-peuplées de pucerons aîlés & non aîlés, qui avoient beaucoup de reſſemblance avec ceux des veſſies des ormes. Elles ont des figures plus arrondies que celles des ormes, & ſont mieux colorées; leur dehors a le jaune & le rouge d'un beau fruit. M. le Marquis de Caumont m'a encore procuré des galles mieux façonnées * & mieux colorées, qui croiſſent ſur les feuilles d'une eſpece de terebinthe. J'avois oui parler d'un arbre qui ſe trouve ſur les terres de M. le Comte de Suze, & qu'on y appelle *l'arbre aux mouches,* parce que cet arbre donne de petites mouches dans une certaine ſaiſon. Il étoit tout naturel de penſer que ces mouches n'étoient que des pucerons aîlés. Je m'adreſſai encore à M. de Caumont pour qu'il me procurât des inſtructions ſur cet arbre aux mouches, qui croiſſoit chés un de ſes voiſins; il l'a fait avec ſon zele ordinaire. Il a eu de M. le Comte de Suze, & il m'a envoyé un Mémoire bien détaillé ſur cet arbre, de ſes branches chargées en partie de grappes de fruits & en partie de galles. Les fruits nous ont appris que l'arbre en queſtion étoit un terebinthe; les veſſies qui étoient ſur ſes feuilles étoient des veſſies deſtinées à loger des pucerons. J'ai reçû les veſſies dans le commencement de Juillet, j'ai trouvé des pucerons dans celles que j'ai ouvertes, mais j'y en ai trouvé en petit nombre, une trentaine environ dans chaque galle, & il n'y en avoit encore aucun d'aîlé. La ſaiſon n'étoit pas encore aſſés avancée pour que les habitations fuſſent devenuës auſſi grandes & auſſi peuplées qu'elles doivent le devenir. Des galles du même arbre que j'ai euës plus tard, renfermoient beaucoup plus d'habitans; elles avoient des figures allongées; j'en ai eu de plus longues qu'un de nos doigts, & qui n'étoient pas plus groſſes; mais d'ailleurs elles étoient irréguliérement contournées & renflées.

* Pl. 24. fig. 6. *u* & *q*.

* Pl. 25. fig. 1. *u*.

Les Turcs font entrer dans la compoſition de leurs teintures rouges une eſpece de galles qu'ils nomment *bazgendges*, dont M. Savary n'a pas oublié de faire mention dans ſon excellent Dictionnaire du Commerce; il dit que les Turcs mêlent les bazgendges à la cochenille & au tartre pour faire une partie de leur écarlate; il adjoûte que ce fruit eſt rare & cher en France, ce qui fait qu'on ne s'en ſert point. M. Granger qui n'a d'autre objet que de rendre ſes laborieux voyages, utiles à tous les genres de connoiſſances, écrivit de Seyde à M. du Fay le 22 Janvier 1736. qu'il avoit fait teindre ſous ſes yeux à Damas, de la ſoye en cramoiſi. Dans cette lettre où il décrit exactement toutes les manipulations qu'il a vû pratiquer, il rapporte que pour donner la couleur, on employe deux onces de *baizonges* en poudre pour chaque once de cochenille. Ces baizonges, qui ſont les bazgendges, croiſſent ſur certains arbres de Syrie. S'il n'y a que la rareté & la cherté qui nous empêchent d'en faire uſage, comme l'a penſé M. Savary avec beaucoup de vrayſemblance, peut-être ſerions-nous en état, du moins avec le temps, de faire chés nous des récoltes de ces ſortes de galles. Nous trouverions en Provence, & nous pourrions y faire multiplier des arbres à mouches, ou des terebinthes tels que ceux de la terre de M. le Comte de Suze; & j'ai tout lieu de croire que leurs galles ſont les mêmes que les bazgendges, ou qu'elles ſont équivalentes. Je n'ai apperçû aucune différence ſenſible entre les galles deſſéchées que M. Granger a envoyées, & les galles deſſéchées des terebinthes de M. le Comte de Suze. Les unes & les autres ont la même conſiſtance; quoique dures, elles ſont caſſantes; elles ont la même odeur de térébenthine, & elles paroiſſent également chargées de cette réſine. En un mot, les bazgendges de Syrie paroiſſent être nos veſſies du terebinthe, & ſervent ſans doute de même de logemens

aux pucerons. Ces insectes ne sont donc pas en tout pays des insectes purement nuisibles, puisqu'ils procurent une drogue utile aux teintures.

Au reste, ce n'est pas seulement en Syrie qu'on doit cette drogue aux pucerons, & qu'on y en fait usage. On reçut à Paris il y a plusieurs années, des vessies qui furent envoyées de la Chine pour une des matiéres qui y sont employées aux teintures. M. Geoffroy m'a remis de ces vessies, qui m'ont paru de même nature que les bazgendges de Syrie, & que les vessies du terebinthe. Quand nous sçaurons tirer parti des productions duës aux pucerons, ces insectes travailleront utilement pour nous, comme ils travaillent pour d'autres peuples.

J'ai reçû aussi de M. Granger des galles ou vessies du lentisque, qui servent de logemens à des pucerons, & qui à l'extérieur ont une grande ressemblance avec les galles du pistacher ou petolin de M. le Marquis de Caumont. * Pl. 24. fig. 6.

Outre les galles ou vessies en forme de pomme, ou de forme arrondie, les feuilles des terebinthes ont des galles d'une figure plus singuliére. Plusieurs feuilles sont échancrées en croissant *, & sur la partie de la feuille qui est entiére, est posée une galle platte *, dont le contour est aussi en croissant. Je n'ai pas été à portée de suivre la production de ces galles; mais il paroît qu'une portion de la feuille s'est gonflée & renversée entiérement, de maniére que par la suite la partie renflée est venue se coucher, s'appliquer sur la partie dont elle est le plus proche, & qui est restée saine. Quand j'ai eu ces galles en croissant, elles n'avoient que deux ou trois lignes d'épaisseur, j'en ai ouvert quelques-unes *; j'ai trouvé leur intérieur creux, comme je m'y attendois, & habité par sept à huit pucerons. * Pl. 25. fig. 1. *c d c.* * Figure 1: *c b c d, c.* * Pl. 25. fig. 2 & 3.

Mais pour revenir à des galles que j'ai été à portée d'observer sur leurs arbres, & qui peuvent encore nous donner

des lumiéres ſur la maniére dont ſe produiſent les veſſies qui ſervent de logement à des pucerons, nous paſſerons à celles que l'on peut obſerver ſur le peuplier noir, dans leſquelles s'élevent de très-nombreuſes familles de nos petits inſectes. Il naît ſur cet arbre des galles de différentes eſpeces; il y en a qui partent ordinairement des queuës ou pédicules des feuilles *, & quelquefois des jeunes tiges *. Les formes de ces veſſies varient fort, elles ſont arrondies, quelquefois oblongues & un peu recourbées vers un côté; il y en a qui ont des eſpeces de cornes. J'ai trouvé celles que j'ai ouvertes dans une ſaiſon avancée, bien remplies de pucerons: quand je les ai ouvertes de meilleure heure, je n'y en ai trouvé qu'un petit nombre. Dans une ſaiſon où les veſſies précédentes étoient abandonnées pour la plûpart par les pucerons, j'ai obſervé des veſſies d'une autre forme * ſur les queuës ou pédicules des feuilles des mêmes peupliers noirs. C'eſt vers la mi-Septembre que j'ai obſervé celles dont je veux parler, elles étoient très-peuplées d'inſectes ſemblables à ceux des autres veſſies. Ce qu'elles avoient de particulier, c'eſt qu'elles étoient tournées en ſpirale *, & que pour peu qu'on les preſſât, elles s'ouvroient en deux *, comme ſi elles euſſent été chacune formées de deux lames pliées en goutiéres, & de plus tournées en vis, & que les bords d'une des goutiéres euſſent appliqués ſur les bords de l'autre. J'ai obſervé des queuës de feuilles qui n'avoient point de ces veſſies, qui cependant étoient contournées; la formation des veſſies détermine encore davantage leurs fibres à prendre des inflexions. Sur toutes ces galles ou veſſies en ſpirale, il y a une rainure qui s'entr'ouvre en certains temps d'elle-même, pour laiſſer ſortir les inſectes, & c'eſt dans cette rainure que la veſſie preſſée commence à ſe fendre; elle ſe fend enſuite vers le côté oppoſé. La figure de ces veſſies n'a

* Pl. 26. fig. 8. *g, g.*
* Pl. 26. fig. 8. *h.* & pl. 27. *g, g.*
* Pl. 28. fig. 1. *a b c d.*
* Fig. 1. *a, b. c. d.*
* Figure 2, *g h i, i k g.*

pas échappé à M. Malpighi, il l'a fait graver fig. 29. de ſon Traité des Galles; mais il a attribué leur formation à quantité d'œufs dont elles avoient été remplies, & c'eſt aux animaux mêmes qu'elle eſt duë.

Les autres galles * que les pucerons font naître ſur les peupliers, ſont ſur la feuille même, & toûjours ſi proches de la principale nervûre, qui eſt un prolongement du pédicule, que cette nervûre ſe trouve à chacun des bouts de la galle. Il n'eſt point de galles auſſi propres que celles-ci à nous montrer la méchanique qui fait que l'inſecte ſe trouve enſuite renfermé dans celle dont il a occaſionné la production & l'accroiſſement. La galle eſt élevée au-deſſus de la ſurface ſupérieure *, mais le deſſous de la feuille, ſa ſurface inférieure, eſt plane; la principale nervûre * paroît manquer dans toute la partie qui répond à la longueur de la galle; & dans l'endroit qu'elle devroit occuper on apperçoit en deſſous de la feuille une legére fente, une eſpece de petit ſillon *. Tout cependant paroît bien joint, quoique là les parties de la feuille ne ſoient que contiguës. Si on tire avec les doigts la feuille par les deux bouts oppoſés *, dans des directions contraires & perpendiculaires à la principale nervûre, ce ſillon qui n'avoit que la largeur d'un bon trait, s'élargit & s'accourcit; on forme bientôt une ouverture conſidérable qui met à découvert l'intérieur de la cavité de la galle *. On y voit des pucerons qui l'habitent. Ceſſe-t-on de tirer la feuille, les deux parties qui avoient été écartées, ſe rapprochent, elles viennent à ſe toucher juſqu'à paroître réunies, & les pucerons ſe trouvent auſſi bien renfermés que ſi les deux parties n'en faiſoient qu'une. Qu'on examine les parties de la galle qui s'appliquent l'une contre l'autre, & on reconnoîtra la cauſe de tout ce jeu. Celles qui s'appliquent ici l'une contre l'autre, ſont deux eſpeces de bourlets qui ont bien plus

* Pl. 26. fig. 7, & 9. *u.*

* Pl. 26. fig. 7 & 9.

* Fig. 11. *r*

* Fig. 10. *n o.* & fig. 11. *f k.*

* Fig. 11. *r, ſ.*

* Pl. 27. fig. 1. *n o.* & fig. 2. *p, q, o.*

d'épaiſſeur que n'en a le reſte de la galle. Les autres endroits, quoique plus épais que la feuille, ſont minces en comparaiſon des bourlets entre leſquels eſt la fente; les bourlets n'ont pû tendre à croître ſi conſidérablement, ſans tendre à s'approcher l'un de l'autre.

Si on imagine un pareil bourlet plus épais que le reſte, mais circulaire, ſur une feuille d'orme, dans l'endroit d'où part une galle, on concevra aiſément que l'inſecte doit ſe trouver bientôt renfermé dans cette galle, s'il ſe tient dans ſa cavité.

Au reſte, ce n'eſt pas ſans raiſon que ces petits inſectes ſe renferment de bonne heure; d'autres preſqu'auſſi petits qu'eux les cherchent pour les ſucer. J'en ai vû ſucer ſous mes yeux de ceux que j'avois tirés de leurs veſſies pour les obliger de s'en faire de nouvelles, par une très-jeune & très-petite punaiſe qui avoit une trompe longue & fine.

J'ai trouvé dans une de ces galles un autre petit inſecte rougeâtre très-vif, dont le corps étoit long & délié, & qui étoit, je crois, une punaiſe en nymphe; il avoit une trompe; il s'étoit renfermé dans la galle pour vivre des pucerons qui y devoient naître.

Enfin des pucerons qui aiment le peuplier, ſçavent encore une maniére de ſe renfermer ſans ſe mettre dans des veſſies pareilles à celles que nous venons de décrire; ils s'en font d'une autre eſpece; ils en forment une de la feuille même, & qui a bien plus de capacité que les autres. La feuille eſt pliée en deux, de façon que le bord, tout le contour d'une de ſes moitiés, eſt ramené ſur le bord, ſur le contour de l'autre moitié*; la feuille a toute ſa longueur, & n'a que la moitié de ſa largeur : ce n'eſt au reſte que le long du bord que les parties de la feuille ſont appliquées, & ſemblent collées les unes contre les

* Pl. 27. fig. 5. *o p q.*

autres. La ſurface intérieure qui étoit auparavant celle du deſſous de la feuille, renferme un eſpace vuide qui, proche de la principale nervûre, eſt plus conſidérable que par-tout ailleurs; là l'épaiſſeur de la veſſie eſt quelquefois de huit à neuf lignes. Ces feuilles ainſi pliées en veſſies n'ont ni le verd, ni le liſſe des autres; elles ont un grand nombre de petites tubéroſités *, groſſes au plus comme des têtes d'épingles, & de couleur rougeâtre. Ce ſont ces tubéroſités qui ont forcé la feuille à ſe plier. Les inſectes s'attachent d'abord à des feuilles naiſſantes; j'en ai vû de petites * qui n'étoient pas encore entiérement pliées en deux; elles avoient alors preſque tout le verd qui leur eſt naturel; je n'y trouvois que deux ou trois inſectes extrémement petits; ils étoient ſur le deſſous de la feuille auprès de la principale nervûre, mais à différentes diſtances de ſes bouts. J'appercevois à la vuë ſimple, & encore mieux à la loupe, ſur la ſurface de la feuille oppoſée à celle où les inſectes étoient poſés, mais vis-à-vis les endroits où ils étoient poſés, de petits grains jaunâtres ou d'un verd plus pâle que celui du reſte; c'étoient de petites tubéroſités naiſſantes qui devoient croître, forcer la feuille à s'étendre là plus qu'ailleurs, & obliger en même temps ſes deux bords à chercher à s'approcher mutuellement. Il faut que cette diſtribution des petites galles, ou, ce qui eſt la même choſe, des piquûres qui les produiſent, ſe faſſe bien exactement dans une proportion convenable, pour qu'il arrive que les deux bords de la feuille ſe rencontrent auſſi juſte qu'ils ſe rencontrent ordinairement. Il arrive pourtant quelquefois qu'une des moitiés * déborde l'autre *. Il arrive auſſi quelquefois qu'il y a des endroits entr'ouverts, quelques endroits où les deux bords de la feuille ne ſont pas bien appliqués l'un ſur l'autre *. Mais ce que nous devons le plus remarquer ici,

* Pl. 27. fig. 5. *o p q.* & fig. 6.

* Figure 5. *f k h i.*

* Pl. 27. fig. 5. *l, n, q.* * *i o m.*

* Fig. 6. *o.*

c'eſt que la feuille ne s'eſt épaiſſie, & ne s'eſt repliée en veſſie, que parce qu'il s'y eſt formé une infinité de petites tubéroſités, de petites galles. Les plus groſſes galles ne doivent auſſi leur production qu'à une infinité de galles ſouvent encore plus petites que celles de nos feuilles de peuplier, & toûjours poſées beaucoup plus près les unes des autres.

Les pucerons qui habitent ces feuilles pliées en veſſies, ſont aſſés ſemblables à ceux qui habitent les véritables galles des mêmes arbres, je les crois cependant de différente eſpece.

Laiſſons multiplier nos pucerons dans les veſſies d'ormes, de peupliers, & dans les veſſies de divers autres arbres, nous y reviendrons lorſque nous aurons parlé de pluſieurs faits qui leur ſont communs avec les pucerons qui vivent plus à découvert, & qui ſont par conſéquent plus aiſés à obſerver continuellement. Quelqu'un qui ſeroit en peine de trouver des tiges & des feuilles de plante & d'arbre où il y eût de ces inſectes, y pourroit être conduit par les fourmis; elles cherchent les pucerons, mais ce n'eſt pas pour leur faire du mal; elles paroiſſent plûtôt les aimer. Leeuwenhoëk & Harſoëker ont aſſûrément mal connu les ennemis des pucerons, ils ont cru que c'eſt aux fourmis que nous ſommes redevables des feuilles ſaines que nos arbres conſervent; qu'il ne leur en reſteroit point ſi les fourmis ne détruiſoient une prodigieuſe quantité de ces inſectes ſi étonnamment féconds. Les pucerons morts ſur les feuilles, & que Leeuwenhoëk y a obſervés, n'avoient point été tués par les fourmis, comme il l'a penſé; elles qui viennent à bout de faire périr les plus groſſes chenilles, n'ont peut-être jamais bleſſé un puceron ſain. Mais en revanche les pucerons ont d'autres ennemis bien redoutables, dont nous donnerons ailleurs l'hiſtoire. Goëdaert à qui nous devons beaucoup

beaucoup de bonnes & d'exactes obſervations, a fait connoître les vrais deſtructeurs des pucerons, & il croyoit que les pucerons étoient chéris des fourmis. Il raconte dans un endroit * les careſſes qu'elles leur font, il imagine même les diſcours qu'elles leur tiennent, & il aſſûre qu'elles leur prêtent du ſecours contre certains inſectes. Ce ſont de foibles ſecours, car elles les défendent mal. Goëdaert dit dans le même endroit, & encore dans un autre *, que les fourmis vont dépoſer ſur les rejettons des plantes une certaine humeur ou ſemence humide, d'où naiſſent les pucerons. L'éloge que j'ai fait de l'exactitude de cet Auteur, ne doit pas s'étendre à ce dernier fait. C'eſt une erreur très-groſſiére que de donner aux pucerons des fourmis pour meres, mais Goëdaert écrivoit dans un temps où l'on faiſoit ſans peine naître des animaux de corruption, ce qui eſt bien pis que de faire naître ceux d'un genre de ceux d'un autre genre très-différent du leur. Nos jardiniers croyent encore aujourd'hui que les fourmis produiſent des pucerons ſur les arbres. Tout ce qu'il y a de vrai, c'eſt que les fourmis cherchent les pucerons, & paroiſſent les careſſer; mais leurs careſſes ſont intereſſées. Le motif n'en eſt pas équivoque, dès qu'on ſçait que les fourmis aiment le ſucre & tout ce qui eſt ſucré; car lorſque les feuilles où ſont les pucerons, ſont contrefaites, qu'elles ont des cavités, on trouve dans ces cavités des gouttes d'une eau graſſe, médiocrement coulante & ſucrée. Lorſque les veſſies des ormes ſont peuplées de beaucoup de pucerons, on y trouve une aſſés grande quantité de cette eau. Dans les veſſies de peupliers où logent les pucerons, on trouve auſſi de l'eau renfermée, qui eſt bien plus douce, plus ſucrée que celle des veſſies d'ormes. Il y a une eſpece de pucerons qui s'attache aux feuilles d'orme, qui me paroît différente de celle qui ſe renferme dans les veſſies; celle-ci

* *Edit. françoiſe. tom. II. pag. 199. exp. 45.*

* *Tome II. pag. 86. exp. 22.*

fait étendre plus que le reſte, la partie de la feuille où elle s'eſt attachée, elle en fait groſſir les fibres, & elle l'oblige ſouvent à ſe courber, à ſe contourner. Sur ces portions de feuilles d'orme on trouve quelquefois des gouttes de liqueur au milieu des pucerons, & ſi groſſes qu'elles méritent mieux que le nom de gouttes. Il y en a qui ſurpaſſent en groſſeur des feves d'harieots & de plus groſſes feves. Il y a des pucerons qui ſe contentent de s'établir ſur les feuilles du peuplier, & qui leur font prendre une forme contrefaite, on trouve auſſi de l'eau ſur ces feuilles. On trouve de l'eau ſucrée dans les tubéroſités de feuilles de pommier; on en trouve même ſur des feuilles plattes peuplées de pucerons. Il y a de ces gouttes d'eau qui ſont extrémement ſucrées. Il n'eſt donc plus ſurprenant que les fourmis faſſent fête à des inſectes qui ont autour d'eux une eau ſucrée.

L'eau qui eſt dans les veſſies d'orme, n'a pas échappé à ceux qui ont cherché des remedes; on lui a trouvé ou attribué des vertus: mais l'origine de cette eau & de toutes les eaux pareilles, ne nous a point encore été expliquée. J'ai cru d'abord qu'elle n'étoit qu'un ſuc de la plante qui s'en extravaſoit par les ouvertures faites par les trompes des pucerons; mais je penſe actuellement que cette eau a paſſé par le corps de nos petits inſectes, qu'elle eſt pour eux ce que ſont pour d'autres animaux des exerémens plus ſolides. Ce qui me le perſuade, c'eſt que j'ai vû une infinité de fois une goutte d'eau, & même pluſieurs gouttes ſucceſſivement ſortir du derriére des pucerons; ceux à qui j'ai vû rendre plus de ces gouttes, ſont ceux des feuilles d'orme ſimplement contournées. Souvent j'ai vû à la fois pluſieurs de ces pucerons, du derriére deſquels l'eau ſortoit. La goutte y paroît d'abord extrémement petite, on la voit inſenſiblement ſe gonfler en ſortant du corps de l'inſecte, comme ſe gonflent les bulles d'une eau ſavonneuſe dans

laquelle on ſouffle; elle tombe enſuite par ſon poids, ou l'inſecte facilite ſa chûte, en paſſant deſſus une de ſes jambes. J'ai vû ſortir de ſuite pluſieurs gouttes pareilles du derriére du même puceron. J'ai vû auſſi beaucoup de ces petites gouttes au derriére d'une eſpece ſinguliére de pucerons du hêtre, dont nous parlerons bientôt. Les pucerons du ſureau font ſortir de l'eau de leur derriére, mais ils la font ſortir par jets qu'ils pouſſent aſſés haut. En un mot, il eſt peu d'eſpeces de ces inſectes à qui je n'aye vû ſortir de l'eau du derriére, & il n'en eſt point à qui j'aye vû aucune eſpece d'excrémens ſolides; auſſi leurs alimens ſont apparemment très-liquides, ce ſont des ſues tirés des plantes par une trompe, c'eſt-à-dire, par un tuyau d'une prodigieuſe fineſſe.

Cette eau, qui, quand elle ſort du corps de l'inſecte, eſt très-tranſparente & très-limpide, n'eſt point une eau ſimple, puiſque, comme nous l'avons dit, elle eſt ſucrée. J'ai porté dans mon cabinet des feuilles de hêtre ſur leſquelles il y avoit pluſieurs petites gouttes de cette liqueur tranſparente; les gouttes ſont devenuës de moins en moins coulantes, à meſure qu'il s'y eſt fait de l'évaporation; dans deux à trois jours elles ont été plus épaiſſes que ne l'eſt du miel, & avoient un goût auſſi ſucré & plus agréable. Enfin elles ont pris une telle conſiſtance qu'on les détachoit à peine de deſſus la feuille. M. Geoffroy nous a déja appris que l'eau des veſſies d'orme devenoit ſemblable à de la gomme de ceriſier en ſe deſſéchant.

On trouve rarement de cette eau ſur les feuilles plattes où ſont la plûpart des pucerons. L'air fait bientôt évaporer ce qu'elle a de plus fluide; & les fourmis emportent ce qu'elle laiſſeroit d'épais & de ſolide; mais ſi après avoir nettoyé une feuille des pucerons qui étoient deſſus, on l'applique ſur ſa langue, on ſent un goût ſucré; je

l'ai ſenti en y mettant des feuilles de groſeliers d'où j'avois ôté nos petits inſectes. La liqueur qui ſort du corps de ceux qui habitent les veſſies d'ormes, ou d'autres veſſies, ſe trouve renfermée comme dans une bouteille, par conſéquent elle n'eſt point ſujette à s'évaporer, & elle doit s'y raſſembler, comme elle s'y raſſemble, en plus grande quantité que par-tout ailleurs.

Nous avons dit que le plus grand nombre des eſpeces de ces inſectes a ſur le dos, tout près du derriére, deux cornes*; elles leur donnent une forme aſſés ſinguliére, elles ont auſſi un uſage ſingulier. Nous ne connoiſſons point encore celui des cornes ou antennes que tant d'inſectes portent ſur la tête. La ſtructure de celles du derriére de nos pucerons eſt très-différente de celle des antennes, ce ſont deux tuyaux creux*, ouverts par le bout, & qui ſervent à donner ſortie à une liqueur. De temps en temps on voit de petites gouttes paroître au bout de ces cornes, tantôt on en voit au bout des deux cornes à la fois; tantôt au bout d'une ſeule; elles débordent le bout du tuyau, elles lui forment une petite tête ſemblable à celle des épingles. La liqueur qui ſort par ces cornes eſt ſouvent auſſi claire que celle qui ſort du derriére, mais j'ai vû quelquefois ſortir une eau rouſſeâtre & épaiſſe des cornes ou tuyaux du puceron de ſureau. Si la liqueur qui ſort par ces cornes n'eſt qu'un excrément, comme il y a grande apparence, ces inſectes en ont apparemment de deux eſpeces différentes qu'ils rejettent par deux ſortes de conduits, par l'ouverture de l'anus & par celles des cornes; & à en juger par la conſiſtance de ces excrémens, ce ſeroit l'anus qui donneroit iſſuë à ceux qui ſont analogues aux urines, & les deux cornes laiſſeroient ſortir ceux qui ſont analogues aux matiéres plus groſſiéres, rejettées par l'anus des autres animaux. Si on obſerve ces inſectes dans des temps où

* Pl. 21. fig. 1. cc.

* Fig. 3.

ils ne font rien ſortir par leurs cornes, & qu'on veuille s'aſſûrer ſur le champ qu'elles ſont creuſes, on n'a qu'à preſſer le corps d'un puceron un peu fortement, on forcera de la liqueur épaiſſe à ſe rendre au bout de chaque corne.

Preſque tous les inſectes changent de peau, & même pluſieurs fois avant que d'être parvenus à leur parfait accroiſſement. Nos pucerons ſuivent cette loi: il m'a paru inutile de ſe donner la peine de s'aſſûrer du nombre des dépouilles qu'ils laiſſent dans le cours de leur vie; mais il ne faut pas les obſerver ſouvent pour parvenir à en voir dans le temps où ils s'en défont. Les dépouilles ont aſſés la forme de l'animal qu'elles ont couvert, les jambes y paroiſſent dans leur place. On voit quantité de ces dépouilles ſur les mêmes feuilles ou tiges où ſont les pucerons; elles ſont blanches. Dans ces endroits, & ſur les inſectes eux-mêmes, on apperçoit une matiére plus ſinguliére, c'eſt une ſorte de matiére cotonneuſe. J'ai d'abord eu beaucoup de diſpoſition à la regarder comme des fragmens des dépouilles, comme les dépouilles bien briſées & réduites en une eſpece de poudre, mais j'ai enſuite été forcé à abandonner cette idée.

Il y a peu d'eſpeces de pucerons à qui on ne trouve des veſtiges d'un duvet cotonneux; on trouve de ce duvet à toutes celles dont la peau n'a pas le luiſant des vernis. Le deſſus du corps des pucerons qui ſont ſi communs ſur le deſſous des feuilles de chou, a toûjours divers points blancs cotonneux. Le deſſus du corps de ceux des feuilles du prunier * eſt tout couvert d'une poudre blanche & cotonneuſe, au travers de laquelle on apperçoit le verd qui eſt la couleur de ces inſectes. Le coton ou duvet ne paroiſſant qu'en poudre, ſoit ſur les feuilles où ſont établies quantité d'autres eſpeces de pucerons, ſoit ſur leur corps, il étoit aſſés naturel de regarder cette poudre comme faite des

* Pl. 23. fig. 9 & 10.

fragmens de dépouilles, ou encore comme des dépouilles qui s'étoient détachées par parcelles de deſſus le corps. Mais lorſqu'on vient à ouvrir des veſſies où les pucerons ſont renfermés, telles que celles des ormes & des peupliers, il ne paroît plus poſſible que des dépouilles ayent pû ſuffire à tout le coton qu'on y trouve; non-ſeulement la plûpart des inſectes en ſont enveloppés & plus blanchis que s'ils euſſent été roulés, étant humides, dans la farine, mais de plus il eſt viſible que des fragmens de dépouilles ne donneroient pas une matiére ſi rare, ſi legére, & compoſée de fils, comme celle-ci ſemble l'être. Les pucerons * qu'on trouve dans les feuilles du peuplier, pliées en veſſies, ſont tout hériſſés d'une façon ſinguliére de ces filets cotonneux.

* Pl. 27. fig. 9, 10 & 11.

Mais la matiére cotonneuſe ne paroît mieux nulle part, que ſur les pucerons des feuilles de hêtre *; & nulle part on ne voit mieux qu'elle n'a rien de commun avec les dépouilles. La premiére fois que je l'y apperçûs *, je crus voir de groſſes plumes à duvet, telles que celles qui couvrent immédiatement la peau des oyes & des cignes, qui par quelque hazard avoient été collées contre ces feuilles. Ayant détaché de ces feuilles pour les mieux obſerver, je vis que ce qui imitoit le duvet des plumes, étoit un tas de paquets * compoſés d'une infinité de fils extrémement déliés & très-blancs. Les fils de quelques paquets étoient longs d'un pouce & plus; ils étoient plus fournis de poils à leur origine ou baſe, qu'à leur extrémité; car tous ceux qui partoient de la feuille, n'avoient pas la même longueur. Entre ces fils, les plus gros ſembloient être un aſſemblage de pluſieurs plus petits; conſidérés à la loupe, ils imitoient ceux du coton filé; il n'y paroiſſoit pourtant nul tortillement, mais ſeulement des ondes. Chaque paquet, près de ſon origine, ſe diviſoit ordinairement en deux *; les poils de l'un, quoique flottans, ne ſe réuniſſoient point à

* Pl. 26. fig. 1.

* *dddd.*

* Fig. 4.

* Fig. 5 & 6. *cc.*

ceux de l'autre. Au reſte, j'ai trouvé des feuilles * entiérement couvertes de ces paquets cotonneux; j'en ai vû d'autres qui ne l'étoient qu'en partie, & d'autres * qui n'en avoient que quelques-uns. * Fig. 1. *f.* * *g p.*

Quand on vient à examiner de plus près chacun de ces paquets, on reconnoît qu'ils ne tiennent nullement à la feuille, mais qu'ils partent du corps d'un puceron *. Les différens fils dont ils ſont compoſés, viennent de différentes parties de cet inſecte, & tous enſemble ils le cachent ſi bien qu'ils le dérobent entiérement à nos yeux. Lorſqu'on cherche à la baſe du paquet, on y trouve le puceron; ou ſi on ne l'y trouve point, on y trouve une de ſes dépouilles; les fils y ſont reſté attachés, comme ils l'étoient pendant qu'elle contenoit le petit animal. * Pl. 26. fig. 5 & 6. *t.*

Si l'on touche les inſectes chargés de tant de fils, qui, quoique legers, doivent être un poids pour eux, ils ſe mettent en mouvement, ils marchent, & ne laiſſent voir d'abord que leur tête & quelques pattes; mais en chemin faiſant, il y a toûjours des poils qui tombent; pour peu que les poils touchent à quelque choſe, ils s'y accrochent, & inſenſiblement le corps du puceron ſe découvre.

Au reſte, tous les pucerons du hêtre n'ont pas d'auſſi long coton, & n'en ont pas toûjours; celui qui eſt ſur le corps des plus petits, n'eſt quelquefois qu'un leger duvet qui s'éleve à peine à une demi-ligne. Enfin ceux qui viennent de changer de peau * n'ont point du tout ce coton, ils ſont verts & le paroiſſent; mais par la ſuite on les voit ſe couvrir d'une legére poudre blanche. Les feuilles des ronces nourriſſent auſſi des pucerons qui ſont couverts d'un duvet auſſi blanc, & preſqu'auſſi long que celui des pucerons des feuilles de hêtre. * Fig. 3.

J'ai quelquefois obſervé des pucerons bien cotonneux ſur les queuës des feuilles de quelques eſpeces de renoncules

des prés; ils ſe tiennent vers la naiſſance de la queuë aſſés près de la terre; ils ſont arrangés ſi proche les uns des autres, que lorſqu'on ne connoît point les pucerons cotonneux, ou qu'on ne penſe point à eux, on croit voir une moiſiſſure bien blanche & épaiſſe qui couvre la queuë de la feuille.

Mais quelle eſt l'origine de cette matiére cotonneuſe! comment les inſectes s'en couvrent-ils! Malgré des obſervations aſſés opiniâtrement réitérées, je n'ai pû parvenir à le ſçavoir, tant que je m'en ſuis ſimplement tenu à conſidérer ces petits inſectes. Il eſt ſûr au moins qu'ils en ſont plus couverts lorſqu'ils ſont près de changer de peau, qu'en tout autre temps. J'ai ſoupçonné d'abord qu'ils filoient, & qu'ils avoient peut-être une façon de filer qui leur étoit particuliére; mais j'ai eu beau être attentif à ſuivre des inſectes qui étoient peu couverts de duvet, & qui ſe ſont trouvés l'être davantage que lorſque je les avois quittés, dans l'intervalle de deux obſervations éloignées de quelques heures, je ne les ai jamais vû filer. J'ai bien vû ſortir de leur derriére une goutte de liqueur telle que celles que nous avons fait regarder ci-devant comme leurs excrémens. Je leur ai vû porter leurs jambes ſur cette goutte d'eau; mais tout cela ne reſſemble en rien à la méchanique de filer. J'avois pourtant d'autant plus de diſpoſition à croire que c'étoit-là leur façon de produire le duvet, que je ſçavois que la liqueur dont il s'agit, pouvoit prendre vîte la conſiſtance d'un ſirop, & alors être tirée en fils; mais les fils que le puceron auroit ainſi tirés de ſon derriére ne s'éleveroient pas de toutes parts de deſſus tous les endroits de ſon corps, comme ils s'en élevent.

Toutes ces conſidérations m'ont ramené à une autre idée, c'eſt que cette matiére cotonneuſe s'échappe par petits grains du corps de l'inſecte; qu'il y a un ſi grand nombre d'organes

d'organes diſpoſés pour lui donner iſſuë, qu'il ſemble que cette matiére cotonneuſe ou ſoyeuſe s'échappe de tous les endroits du corps; ou, ſi l'on veut, on peut comparer cette matiére cotonneuſe à des poils, mais qui auroient la ſingularité d'être compoſés de pluſieurs petits grains ou filamens poſés bout à bout les uns des autres; de croître, de s'élever extrémement vîte, & de ne tenir que très-legérement au corps du petit animal. L'accroiſſement de ces poils ſe fait donc très-différemment de celui des poils des autres inſectes, tels que les chenilles, car nous avons vû que les poils de chenilles ceſſent de croître dès qu'ils paroiſſent au jour *; que dès l'inſtant qu'ils ſont mis à découvert, dès que l'inſecte a quitté ſa vieille peau, ils ont toute leur grandeur, au lieu que ceux de nos pucerons s'allongent quoiqu'à découvert. La matiére qui eſt entre la peau qui doit être quittée & la nouvelle peau, fournit peut-être par ſon évaporation, à la formation de ces fils cotonneux; ils paroiſſent compoſés de diverſes parties, de divers petits grains ſimplement appliqués les uns contre les autres, à peu-près comme le ſont les efflorescences ſalines de certaines matiéres; des pyrites, par exemple, ſe hériſſent avec le temps de filets de ſel vitriolique qui, par leur forme extérieure, ont beaucoup de reſſemblance avec ceux de notre coton. Les pucerons m'ont, comme je l'ai dit, forcé à prendre cette idée, quoique je n'euſſe rien vû encore d'analogue, auſſi n'y tenois-je que malgré moi. Il me manquoit un exemple bien ſûr de cette production ſinguliére, je l'ai trouvé depuis dans un inſecte plus gros que les pucerons, qu'ils m'ont engagé à obſerver, & dont je parlerai dans le Mémoire qui doit ſuivre celui-ci de près.

* *Tome I. Mem. IV.*

Les différentes dépouilles que quittent les pucerons, ne leur font pas beaucoup changer de forme, juſqu'à ce qu'ils viennent à ſe défaire de celle qui laiſſe leurs aîles

à découvert. Tous pourtant ne viennent pas à prendre des aîles; ces meres ſi fécondes, du corps deſquelles nous avons vû ſortir tant de petits, n'ont point d'aîles, & n'en prennent jamais. Leeuwenhoëk les fait pourtant devenir des inſectes aîlés, il les a confonduës avec ceux à qui elles ont donné naiſſance. Mais il eſt vrai que le plus grand nombre de nos petits inſectes doit ſe transformer en moucherons. Les pucerons qui doivent prendre des aîles, ſont aiſés à diſtinguer des autres, au moins ſi on les obſerve à la loupe; le haut de leur dos proche la tête, eſt comme pliſſé; cette partie eſt un peu quarrée; elle n'eſt pas arrondie & liſſe comme elle l'eſt dans ceux qui ne doivent jamais paroître avec des aîles. Ce qui les rend encore plus reconnoiſſables, c'eſt qu'on leur voit deux parties renflées *, une de chaque côté, qui ne ſont faites que des aîles repliées & miſes, pour ainſi dire, en paquets. Ces paquets ſont d'autant plus ſenſibles, que les pucerons ſont plus âgés; qu'on compare ceux où ils ſont très-diſtincts, avec d'autres pucerons plus gros qui ſont deſtinés à être des meres non aîlées, & on verra que ces derniers, quoique plus gros, n'ont aucuns veſtiges de pareils paquets.

* Pl. 21. fig. 13&14. *a,a.*

La maniére dont les pucerons qui viennent aîlés, ſe dépouillent, n'a rien qui ſoit particulier à ce genre d'inſecte, je l'ai obſervée ſur ceux qui n'ont point, ou peu de duvet cotonneux, tels que ceux de l'angelique & du ſureau. Le puceron prêt à ſe transformer, ſemble aſſés tranquille, ſeulement ſe recourbe-t-il de fois à autre. Si on l'obſerve alors avec la loupe, on apperçoit que ſa peau ſe fend au haut du dos; l'inſecte, en ſe recourbant à diverſes repriſes, force la fente à s'étendre en long juſqu'auprès du derriére; alors il ſe tire aſſés vîte de la vieille peau par cette grande ouverture, & ce ſemble aſſés aiſément. Cette opération m'a pourtant toûjours paru durer près d'un quart-d'heure.

L'inſecte qui vient de ſortir ne paroît point encore aîlé, il n'a de chaque côté que deux paquets de même figure que ceux qui y étoient lorſqu'il étoit couvert de la peau qu'il vient de quitter, ſeulement ſont-ils un peu plus gros; d'ailleurs ils paroiſſent alors très-blancs; chacun de ces paquets ſe diviſe enſuite en deux. Il étoit compoſé de deux aîles qui commencent à ſe ſéparer l'une de l'autre. Enfin on voit peu à peu chacun de ces paquets ſe développer, s'étendre, & prendre la forme d'aîles. L'inſecte ne ſemble contribuer en rien à tout ce développement; il eſt probablement dû à la circulation des liqueurs qui entrent dans les aîles, qui trouvant plus de réſiſtance qu'ailleurs par-tout où il y a des coudes, des plis, font-là des efforts auxquels cédent des membranes très-minces & très-flexibles, comme nous l'avons aſſés expliqué en examinant le développement des aîles des papillons, tome I. Mem. XIV. Peu à peu les aîles achevent de s'étendre, & de ſe mettre dans la poſition qui leur eſt convenable. Quand elles ſont entiérement développées, elles ſont plus d'une fois auſſi longues * que la partie du corps qu'elles couvrent.

* Pl. 21. fig. 4.

L'inſecte eſt tout verd quand il ſort de ſa dépouille, mais ſa tête & la partie qui y eſt jointe, ſe rembruniſſent peu à peu, & dans moins d'une heure elles deviennent noires. Nos pucerons ainſi transformés en moucherons, reſtent encore quelque temps ſur la plante; ils s'y tiennent en repos; ils y marchent enſuite; & enfin ils viennent à faire uſage de leurs aîles. Beaucoup de petits moucherons que nous voyons voler dans nos jardins, ont eu une pareille origine. On ne les doit pas confondre avec les couſins; leurs formes ſont fort différentes, & d'ailleurs je ne connois aucuns de ces moucherons qui cherchent à nous piquer; ils n'aiment pas le ſang, ils continuent à ſucer les plantes après leur transformation, comme ils

faiſoient auparavant. Mais qui voudra ſe donner la peine de les obſerver, diſtinguera aiſément de tous autres moucherons ceux au moins qui viennent des pucerons de ces eſpeces qui portent ſur le derriére deux cornes ou deux tuyaux creux de longueur ſenſible. Ces cornes * ou tuyaux ſe retrouvent encore ſur le derriére des petites mouches. Il eſt vrai qu'on ne les y voit pas, ſi on ne cherche à les voir, il arrive quelquefois que les aîles les couvrent; d'ailleurs ils ne s'élevent pas toûjours autant ſur le moucheron, qu'ils s'élevoient ſur le puceron; ils y ſont quelquefois couchés preſque parallelement à la longueur du corps. Le port * d'aîles de la plûpart des eſpeces de pucerons aîlés eſt le même. Quand ils ſont tranquilles, ils tiennent leurs quatre aîles appliquées les unes contre les autres; les plus grandes ont leur côté extérieur poſé ſur le milieu de la partie ſupérieure du corps; ainſi leur plan eſt perpendiculaire à celui de poſition; elles paſſent entre les deux tuyaux creux.

* Pl. 21. fig. 4. c, c.

* Fig. 4.

Mais de quel ſexe ſont les pucerons aîlés, à quoi ſervent-ils dans les familles des pucerons! M. Friſch qui a ſuivi avec beaucoup de ſoin & d'intelligence les inſectes des environs de Berlin, a donné dans les Mémoires Académiques intitulés *Acta Berolinenſia*, quelques obſervations ſur les pucerons; il prétend que les aîlés ſont les mâles. Si nous en jugions par analogie, nous les regarderions comme tels. Nous avons vû * pluſieurs eſpeces de papillons dont les femelles n'ont point ou preſque point d'aîles, quoique les mâles en ſoient bien pourvûs. Notre ver luiſant ordinaire eſt femelle, il n'a point d'aîles & ſon mâle en a. Mais nos pucerons nous ont déja fait voir, par la maniére dont ils ſe perpétuent, & par celle dont ils ſe renferment dans des galles, qu'on eſt ſujet à ſe tromper dans l'hiſtoire naturelle, quand on décide par analogie: ſouvent on y trouve des variétés qu'on n'auroit pas attenduës.

* *Tome II. Mem. X.*

Nos pucerons aîlés nous en offrent une bien conſidérable; ils ſont encore eux-mêmes des meres. Leeuwenhoëk a très-bien obſervé que leur corps eſt rempli de petits, & M. Geoffroy a auſſi obſervé que les moucherons des veſſies d'ormes ſont vivipares. Il rapporte dans les Mémoires de 1724. page 322. qu'*il a renfermé ſous une cloche de verre des moucherons des veſſies d'ormes, & qu'au bout de quelques jours ils y ont dépoſé d'autres petits inſectes rouſſâtres qu'on apperçoit remuer peu après leur naiſſance, & qui, autant qu'on en peut juger, ſont de la même forme que l'inſecte d'où la mere eſt ſortie, qu'ainſi ces ſortes de moucherons ſont du nombre des vivipares. Je n'ai pû ſuivre,* adjoûte-t-il, *ce que ces petits inſectes auroient pû devenir, parce qu'ils périſſent aſſés vîte, apparemment faute de nourriture convenable. Une mouche en produit pluſieurs; j'en ai vû ſortir juſqu'à dix de la même, & il y en a qui en produiſent un plus grand nombre.* Enfin lorſqu'il a écraſé de ces moucherons, il leur a trouvé le corps plein de petits & d'œufs.

De ces obſervations de M. Geoffroy & des nôtres ſur la maniére dont ſe forment & ſe peuplent les veſſies d'ormes, il s'enſuit que les pucerons aîlés qu'on trouve dans ces veſſies, doivent leur naiſſance à des meres non aîlées; & que ces mêmes pucerons devenus aîlés, donnent à leur tour naiſſance à d'autres pucerons. Voilà donc ſûrément dans la même eſpece ou plus exactement dans la même famille d'inſectes, des meres ſans aîles & des meres avec des aîles. M. Ceſtoni a déja très-bien obſervé que les pucerons aîlés & les non aîlés ſont vivipares; mais il a montré de la diſpoſition à croire que ce ſont des inſectes de deux eſpeces différentes qui vivent enſemble; il eût reconnu le faux de ce ſentiment, s'il eût voulu donner plus de temps à ces petits inſectes *. Il eſt certain par nos obſervations que les meres non aîlées produiſent des meres aîlées; & il y

* *Valliſ. edit. de Ven. tome I. in-fol. pag. 374.*

a apparence que les aîlées produiſent à leur tour des meres non aîlées; mais c'eſt ce que je ne puis déeider affirmativement, n'étant point venu encore à bout d'élever les pucerons mis au jour par les aîlés.

Ce que M. Geoffroy a obſervé ſur les pucerons aîlés d'orme, je l'ai enſuite obſervé comme lui, & j'ai obſervé de même que les pucerons aîlés des veſſies de peuplier, ſont vivipares. Pour ſçavoir ſi les autres pucerons aîlés étoient vivipares, comme le ſont ceux des veſſies, j'ai renfermé ceux de féves de marais dans des bouteilles de verre, ils y ont fait beaucoup de petits. Inutilement pourtant y ai-je renfermé des pucerons aîlés de quelques autres eſpeces, ils n'ont point accouché dans mes bouteilles, ſoit que je les y aye renfermés ou trop tôt ou trop tard, ſoit que ceux de ces eſpeces ne ſe délivrent pas de leurs petits quand ils ſont mal à leur aiſe, & qu'ils n'ont pas des endroits convenables pour les dépoſer. Mais on n'a qu'à les forcer d'accoucher, pour ſe convaincre qu'ils ſont tous vivipares, je veux dire, qu'on n'a qu'à les preſſer doucement vers le milieu du ventre juſqu'à ce qu'on contraigne de petits corps à ſortir de leur derriére. Si on examine à la loupe les petits corps qu'on a fait ſortir, on y reconnoîtra, à n'en pouvoir douter, des pucerons qui étoient prêts à naître; on en obſervera de moins avancés qui ne ſeront encore que des embryons, dont les yeux pourtant ſeront aiſés à reconnoître. Pour bien faire ces obſervations, il faut choiſir les pucerons aîlés des plus groſſes eſpeces, tels que ceux du chardon, ceux du roſier, &c. Tous ceux de ces eſpeces que j'ai pris ſur des feuilles, ſoit que je les aye preſſés doucement, ou que je les aye écraſés, m'ont fait voir qu'ils avoient le ventre rempli de petits.

Il eſt donc très-certain que les pucerons aîlés ſont vivipares; mais ce qui reſte à éclaircir principalement, c'eſt,

ſi les aîlés n'en font que de non aîlés, ou s'ils n'en produiſent que d'aîlés, ou s'ils en produiſent des uns & des autres. Pour ce qui eſt des pucerons non aîlés, je crois être très-certain qu'ils mettent au jour des petits dont les uns doivent prendre des aîles, & dont les autres en doivent reſter dépourvûs. J'ai vû multiplier le nombre des meres pucerons non aîlées ſur des tiges de ſureau où il n'y avoit encore aucuns pucerons aîlés; j'ai de même vû augmenter le nombre des meres non aîlées ſur des pêchers, ſans qu'il y eût d'aîlés; & j'ai vû dans ces mêmes familles, de jeunes pucerons qui par la ſuite ſont devenus aîlés.

Nous n'avons donc trouvé juſqu'ici que des meres parmi les pucerons, nous n'y avons point trouvé d'inſectes que nous puiſſions regarder comme les mâles; les deux ſexes ſont-ils réunis chés elles, comme ils le ſont dans les limaçons! Il ſemble que cela ne ſuffiſe pas encore, on voit les limaçons s'accoupler; & en quelque temps que j'aye obſervé les pucerons ſoit aîlés, ſoit non aîlés, je n'ai jamais apperçû aucun accouplement. Que les accouplemens des abeilles, qui ſe paſſent dans l'intérieur de leur ruche, échappent à nos regards, cela n'eſt pas étonnant, mais il le ſeroit bien que nous n'apperçûſſions pas ceux des pucerons qui ſe tiennent ſur des feuilles, ſur des tiges à portée de nos yeux, même armés de la loupe; c'eſt ce qui les a fait regarder par Leeuwenhoëk & par M. Ceſtoni comme des hermaphrodites, & de l'eſpece la plus particuliére, comme des hermaphrodites qui ſe ſuffiſent pour ſe perpétuer.

Ce qui eſt de ſûr, c'eſt que s'ils s'accouplent, c'eſt de bonne heure, & le temps de leur accouplement ſeroit au moins une ſingularité dans l'hiſtoire naturelle; les aîlés s'accoupleroient avant leur derniére transformation; ils s'accoupleroient, pour ainſi dire, dans leur enfance; en voici la preuve. J'ai renfermé un ſeul & unique pucerон

de veſſie de peuplier dans un gobelet de verre. Celui que j'avois choiſi me paroiſſoit prêt à quitter ſa dépouille, auſſi ne reſta-t-il pas renfermé 24 heures ſans s'en défaire. Ce que je voulois ſçavoir, c'eſt ſi le puceron devenu aîlé, & qui n'auroit eu aucun commerce avec d'autres pucerons, depuis qu'il auroit eu pris des aîles, feroit des petits, comme en font ceux qui vivent en ſociété. Il en fit un ſeul qui périt en naiſſant, & lui-même périt bientôt après. Je l'écraſai doucement, & j'obſervai avec la loupe les petits corps que j'avois forcés de ſortir. Je reconnus, à ne m'y pouvoir méprendre, pluſieurs petits pucerons dont les yeux étoient très-diſtincts. Si l'inſecte mere n'eût point ſouffert de quelqu'accident, s'il eût eu tout ce qui eſt néceſſaire au ſoûtien de la vie, il eût donc mis au jour pluſieurs petits qui étoient alors bien formés. L'accouplement ne ſembloit donc plus lui être néceſſaire, & s'il s'étoit accouplé, c'étoit avant que d'avoir pris des aîles, puiſqu'avant que de les prendre il étoit déja rempli de fœtus prêts à naître. J'ai fait encore une expérience au moins auſſi déciſive ſur les pucerons du peuplier. J'ai preſſé une mere que j'avois trouvée dans une veſſie de cet arbre, j'ai obſervé les petits que je faiſois ſortir de ſon derriére par cette preſſion; les premiers ſortis étoient gros, ceux qui venoient enſuite l'étoient de moins en moins, mais toûjours reconnoiſſables par leur forme & ſur-tout par leurs yeux. J'ai enſuite preſſé de même pluſieurs pucerons qui n'avoient pas encore d'aîles, mais qui étoient de ceux qui en devoient prendre bientôt; j'ai obſervé ce que je faiſois ſortir de leur corps par la preſſion, & il m'a paru diſtinctement à la loupe, que c'étoient des fœtus ſemblables à ceux qui étoient ſortis les derniers du corps de la mere non aîlée; leur forme étoit la même, les yeux y étoient auſſi bien marqués. S'il y a un accouplement dans les pucerons, il ſe fait donc long-temps avant qu'ils ſoient

ſoient des inſectes parfaits, ce qui eſt une exception à la regle générale.

On peut décider par une expérience, s'il eſt accordé aux pucerons de ſe multiplier ſans accouplement. Cette expérience eſt d'obſerver une mere puceron qui met un petit au jour, & de prendre ſoin d'élever le puceron nouveau-né dans un endroit où il ne puiſſe avoir aucun commerce avec d'autres pucerons. J'ai tenté pluſieurs fois cette expérience, mais elle ne m'a pas encore réuſſi. Je rapporterai pourtant ce que j'ai fait, parce que les mêmes tentatives pourront être faites par d'autres avec plus de ſuccès. J'ai planté un jeune chou qui n'avoit encore que deux ou trois feuilles naiſſantes, dans la terre d'un grand poudrier; ſur une des feuilles de ce chou j'ai mis une mere puceron que j'avois priſe ſur un grand chou; dès qu'elle y a eu accouché d'un petit, je l'ai tirée de deſſus le chou; j'ai couvert le poudrier d'une gaze fine, afin que le jeune chou & le jeune puceron ne fuſſent pas privés d'air, & qu'il fût cependant impoſſible à tout autre puceron de s'introduire dans le poudrier. J'ai répété cette expérience quatre à cinq fois, & il eſt toûjours arrivé quelqu'accident qui a fait périr le puceron avant qu'il fût parvenu à l'âge où les autres font des petits. Celui qui a vécu le plus long-temps dans cette grande ſolitude, n'y a vécu que 9 jours; d'autres ſont péris dès le 3.me ou le 4.me jour. Un qui étoit né le 17. Juillet à midi, ſe défit de ſa dépouille le 20. à 7 heures du matin; ainſi en deux jours & demi ſa peau étoit déja devenuë une vieille peau. Peu de temps après s'être dépouillé il tomba ſur la terre du poudrier, & y périt. C'eſt après une ſeconde muë que d'autres ſont péris; mais on peut ſe promettre d'en élever à l'âge où ils ſe multiplient, en répétant aſſés de fois cette expérience. Si un puceron qui auroit été ainſi élevé ſeul, produiſoit

des pucerons, ce ſeroit ſans accouplement, ou il faudroit qu'il ſe fût accouplé dans le ventre même de ſa mere.

Parmi les pucerons des veſſies d'ormes, M. Geoffroy a obſervé un petit animal de figure à peu-près triangulaire, ayant la tête très-petite & le derriére fort large, il étoit noir & ridé; il portoit ſur ſon dos un petit peloton de duvet. Après avoir écraſé cet inſecte, il ne lui a trouvé ni œufs, ni petits, comme il dit en avoir trouvé dans le corps de tous les autres moucherons en pareil cas; d'où il croit qu'on peut conjecturer que les pucerons qui ont cette figure, ſont les mâles. J'ai trouvé auſſi des inſectes à peu-près pareils parmi les pucerons des feuilles d'orme roulées; ceux-ci avoient le derriére large & échancré en cœur. Lorſque j'ai ouvert les veſſies du peuplier, j'ai vû dans chacune une grande quantité de pucerons verds prêts à prendre des aîles, & pluſieurs qui les avoient déja priſes. J'y ai vû auſſi des pucerons meres non aîlées; mais j'ai vû de plus dans chaque veſſie un gros puceron dont le corps étoit couvert d'un duvet cotonneux. Le duvet ôté, l'inſecte étoit d'un verd tirant ſur le gris; il n'avoit ni aîles, ni apparence de fourreaux d'aîles, les anneaux de deſſus ſon corps étoient mieux marqués que ne le ſont ceux des pucerons ordinaires; il paroiſſoit comme ridé. Tous ces pucerons ainſi ridés n'ont point actuellement d'œufs ou de petits dans leur corps: je ne penſe pas pour cela que ce ſoient des mâles, il eſt plus vraiſemblable qu'ils ſont des meres qui ſe ſont délivrées de tous les petits dont elles étoient ci-devant remplies.

Pour ſçavoir s'il falloit s'en tenir à cette derniére idée, j'ai conſervé des meres de pucerons de ſureau. Quand elles ont eu fait tous leurs petits, non-ſeulement leur corps a pris des rides, il s'eſt même applati, & en s'applatiſſant, il eſt devenu de forme triangulaire, comme l'eſt celle des

pucerons de feuilles & de veſſies d'ormes, dont il vient d'être parlé; c'eſt-à-dire, que leur derriére eſt devenu beaucoup plus large qu'il ne l'étoit, & plus qu'aucun autre endroit du corps. Les membranes qui étoient allongées & diſtenduës, lorſque le ventre de l'inſecte étoit farci de petits, ſe ſont retirées lorſque le ventre s'eſt vuidé. Il faut donc prendre ces pucerons ridés non pour des mâles, mais pour des meres qui ont mis au jour une nombreuſe poſtérité.

Parmi les pucerons des eſpeces dont la peau n'eſt que membraneuſe, on en rencontre quelquefois un ou deux dont la peau ſemble cruſtacée, & pareille à celle des eſpeces qui ſont comme vernies. J'en ai vû de tels ſur les groſeliers, ſur le ſycomore, &c. ils ſont plus gros & plus arrondis que la plûpart de ceux parmi leſquels ils vivent. Ils ont l'air vivant, & ſont ordinairement morts. Un ver a crû dans leur corps, & s'y eſt enſuité filé une coque dans laquelle il ſe transforme en mouchcron.

Les dépouilles des pucerons aîlés & des pucerons non aîlés reſtent ſouvent ſur les feuilles ou tiges avec la forme de l'animal qu'elles ont couvert; elles ſont blanches. Si on les regarde un peu attentivement, on diſtingue à leur partie ſupérieure la longue fente qui a permis à l'inſecte de ſortir; mais on obſerve d'autres dépouilles blanches comme les précédentes, qui ont bien mieux encore la forme de puceron, le deſſus en eſt bien arrondi & élevé, & il n'y paroît aucune fente. Si on enleve une de ces dépouilles avec une pointe fine, on voit qu'elle étoit poſée ſur un petit corps de la figure à peu-près d'un cone tronqué dont la baſe eſt appliquée ſur la feuille, & qui eſt enveloppé d'une membrane ou toile blanche. Ce petit corps écraſé donne une matiére pareille à celle qui ſort d'un inſecte écraſé; c'eſt une eſpece de petite coque qui auſſi renferme un inſecte;

mais ſûrement cet inſecte n'eſt pas un puceron, ce n'eſt pas par le deſſous de ſa dépouille que le puceron en ſort, & il n'en ſort pas pour s'envelopper dans une coque. Celle-ci eſt l'ouvrage d'un ver qui a mangé tout l'intérieur du puceron, qui eſt ſorti enſuite par le deſſous du ventre, & qui s'eſt filé une enveloppe pour s'y métamorphoſer. Cette remarque n'a point échappé à Leeuwenhoëk, & voici deux obſervations qui m'en ont prouvé la vérité. La premiére eſt qu'ayant preſſé le corps d'un puceron aîlé pour en faire ſortir des petits, j'en fis ſortir un ver dont la groſſeur étoit déja telle qu'il devoit occuper plus de la moitié du ventre de ce petit animal. La ſeconde obſervation eſt qu'ayant mis dans des bouteilles de ces petites coques au-deſſus deſquelles on trouve des dépouilles de pucerons ſi complettes, il eſt ſorti de quelques-unes un moucheron de toute autre eſpece que ceux des pucerons. Ces petits moucherons ſont donc des œufs ou des vers qui mangent les pucerons, mais ce ne ſont pas leurs plus redoutables ennemis, ils en ont un grand nombre d'autres qui ſont bien autrement vigoureux & autrement voraces, dont nous parlerons bientôt dans un autre Mémoire.

Perſonne n'a mieux vû que M. Ceſtoni * les plus petits ennemis de nos pucerons. Il nous rapporte d'une maniére tout-à-fait intéreſſante, qu'après s'être opiniâtré à découvrir pourquoi certains pucerons qui étoient morts, avoient le ventre auſſi renflé que celui des plus gros pucerons vivans, il avoit vû venir voler de petits moucherons autour des pucerons; que chaque moucheron s'approchoit d'un des plus gros pucerons, & que ſe ſoûtenant ſur ſes jambes & ſur ſes aîles qu'il agitoit, il replioit ſon corps de maniére qu'il venoit à bout de faire paſſer ſon derriére ſous le ventre du puceron. Après avoir vû répéter ce manége pluſieurs fois au même moucheron, il

* *Oeuvres de Valliſ. edition de Veniſe, in-folio 1733. tome I. pag. 375.*

prit & renverſa un des pucerons contre le ventre duquel le derriére du moucheron avoit été appliqué. Une forte loupe lui fit découvrir un œuf, qui étoit ſans doute celui que le moucheron venoit d'y dépoſer. De cet œuf devoit ſortir le ver deſtiné à dévorer le puceron, & qui devoit enſuite ſe filer dans ſon corps ou ſous ſon corps, une coque de ſoye pour s'y transformer.

Le laiteron * m'a ſouvent fait voir des pucerons d'un verd mat, & des pucerons bronzés *, mêlés enſemble; il y en avoit des verds & des bronzés de tout âge, des meres vertes & des meres bronzées qui n'avoient point d'aîles. Les unes & les autres accouchoient de petits qui tenoient de la couleur de leur mere. Peut-être ſont-ce deux eſpeces qui aiment la même plante, & qui ne craignent point de ſe mêler enſemble. Ces pucerons portent une petite queuë membraneuſe recourbée en haut, plus longue que ne l'eſt celle de la plûpart de ceux des autres eſpeces; il y a des pucerons du roſier qui ont auſſi cette eſpece de queuë.

* Pl. 22. fig. 5.
* Fig. 3 & 4.

Nous ne devons pas paſſer ſous ſilence quelques eſpeces de pucerons qui ſont remarquables par les endroits où elles ſe tiennent. J'ai trouvé ceux de la premiére des eſpeces dont je veux parler, à la fin du printemps dans un tronc d'orme pourri que j'avois fait abbattre pendant l'hiver; ils y avoient pénétré aſſés avant. Je n'ai pû ſuivre la route qu'ils avoient priſe pour arriver où ils s'étoient logés; le trou où ils étoient, avoit à peu-près le diametre d'une plume à écrire, de médiocre groſſeur; ſa longueur étoit de pluſieurs pouces, dans une direction parallele à la hauteur de l'arbre. Ils étoient amoncelés dans ce trou autant qu'ils euſſent pû y être, ſi on les y eût fait entrer à force. Il n'y en avoit que de non aîlés; tous avoient le ventre très-tendu, auſſi l'avoient-ils rempli de petits près de naître; ils

étoient à peu-près de la groſſeur de ceux du ſureau; leur couleur étoit un brun griſâtre. Le lieu où ils habitent, & la maniére dont ils y ſont placés, ne permet pas de les ſuivre. J'ai coupé pluſieurs morceaux du bois où ils s'étoient nichés, que j'ai mis ſous mes yeux dans mon cabinet, mais les pucerons s'y ſont deſſéchés, & ont péri ſans quitter leur place.

C'eſt encore ſur les tiges des plus gros arbres que ſe tient une autre eſpece de pucerons plus ſinguliére que la précédente, c'eſt ſur des chênes très-ſains que je l'ai trouvée la premiére fois. Il eſt ordinaire de voir des fentes à l'écorce de cet arbre, & des endroits où l'écorce fenduë ſe ſépare un peu du bois. C'eſt dans ces différentes fentes que ſe logent les pucerons dont je veux parler; les fourmis les aiment comme elles aiment tous les autres inſectes de ce genre; ce ſont elles auſſi qui me firent découvrir ceux-ci. Je voyois monter des fourmis à files bien fournies, le long de certains chênes, & je voyois qu'il y en avoit qui s'arrêtoient en chemin, qui entroient dans les crevaſſes de l'écorce; je levai l'écorce de quelques-uns de ces endroits, & je vis que j'avois mis à découvert des pucerons qui y étoient cachés. Il y en avoit d'une groſſeur monſtrueuſe pour ce genre d'inſecte; car j'y en ai obſervé d'aîlés, de preſqu'auſſi gros que de petites mouches ordinaires; ils portent auſſi leurs aîles comme les mouches ordinaires les portent, c'eſt-à-dire, que leur plan eſt parallele à celui ſur lequel l'inſecte marche, au lieu que le plan des aîles des autres pucerons eſt perpendiculaire à celui ſur lequel ils ſont poſés; ils ſont tout noirs. Je doutai s'ils étoient de véritables pucerons juſqu'au moment où après avoir preſſé leur corps j'en fis ſortir des petits bien formés; le corps de chaque mouche en renfermoit un bon nombre.

Mais la quantité de ces pucerons aîlés étoit petite en

comparaiſon de celle des autres pucerons ſans aîles, avec leſquels on les trouvoit. Ceux-ci * ſont bien moins gros, quoique plus gros que les pucerons des autres eſpeces. Leur couleur auſſi eſt différente; ils ſont d'un brun-caſſé. Ce qu'ils offrent de plus ſingulier, c'eſt qu'ils ont peut-être la plus longue trompe * qu'ait inſecte portant trompe; elle a au moins, dans certains temps, trois fois la longueur de leur corps. Son origine * n'eſt pas, comme l'origine de celles de la plûpart des inſectes, vers le bout du deſſous de la tête; l'endroit d'où elle ſort eſt plus proche de celui où ſont attachées les deux premiéres jambes, que de la tête. Cette trompe étonnante par ſa longueur, ſemble un fardeau peſant, ou au moins embarraſſant pour notre petit animal. Elle paſſe ſous ſon corps entre ſes jambes, & ſe dirige par-delà, comme ſi elle ſortoit du derriére *, au-delà duquel elle va à une diſtance deux fois plus grande que ne l'eſt la longueur du corps entier de l'inſecte; on la prendroit pour une très-longue queuë; quelquefois il la traîne après lui, mais quelquefois il ſemble la porter legérement. ~~Dans cette derniére circonſtance~~ elle s'éleve preſque perpendiculairement au bout de ſon derriére *; je veux dire qu'elle forme un arc d'une aſſés petite courbûre, dont la concavité eſt tournée vers le deſſus du dos. Cette trompe dont le bout s'éleve ſi haut au-deſſus de l'inſecte, fait alors un effet ſingulier. Quand elle eſt couchée, quand elle eſt traînante, ſon bout eſt toûjours un peu recourbé en haut *, de façon que la pointe par laquelle elle ſe termine, peut s'appliquer contre du bois, qui ſeroit au-deſſus du corps de l'inſecte; là auſſi elle eſt piquée dans le bois, & ſi adhérente à celui dans lequel elle eſt piquée, que lorſque j'ôtois l'inſecte de deſſus l'arbre, le bout de ſa trompe entraînoit un petit fragment de bois.

* Pl. 28. fig. 5, 6, 7, 8, 9, 10.

* *t.*

* Pl. 28. fig. 14. *q.*

* Fig. 6, 7, 8, 9, 10 & 11. *t.*

* Fig. 6.

* Fig. 8. *t.*

On ne voit pourtant pas une auſſi longue trompe à tous les pucerons de cette eſpece, on en trouve beaucoup, c'eſt-à-dire, à peu-près autant que d'autres qui ne l'ont pas plus longue que leur corps; ceux-ci la piquent en avant *. La trompe courte de ces derniers eſt pourtant la même que la longue trompe des autres; mais l'inſecte l'allonge & la raccourcit à ſon gré. Quand il veut ſucer le bois qui eſt devant lui, il la tient ordinairement raccourcie, au lieu qu'il la fait paſſer ſous ſon ventre, & l'allonge extrémement quand il veut ſucer le bois qui eſt par-delà ſon derriére. J'ai pris & preſſé entre deux doigts ceux qui l'avoient raccourcie; la preſſion l'a forcée à s'étendre autant que les plus longues. Elle eſt compoſée de trois parties *; celle du milieu * diſparoît entiérement ou preſqu'entiérement lorſque la trompe eſt tout-à-fait raccourcie *. Alors on ne voit que la partie qui fait la baſe de la trompe *, & celle par laquelle elle ſe termine *: la grandeur de cette derniére eſt à peu-près fixe, les deux autres ſont ſeules capables d'un grand allongement & d'un grand raccourciſſement. Quand on preſſe doucement le ventre de l'inſecte, celle de la baſe * s'allonge, & à meſure qu'on la force à s'allonger, on force la partie moyenne * à en ſortir, il ſemble qu'elle y étoit contenuë comme le ſont les uns dans les autres les tuyaux d'une lunette qui eſt raccourcie. En continuant la preſſion, on continuë d'allonger la partie de la baſe, d'en dégager la partie moyenne, & en même temps de l'allonger. Lorſque l'allongement a été porté à ſon dernier terme *, elles ſont l'une & l'autre à peu-près égales en longueur, mais la partie moyenne a moins de groſſeur que l'autre. Dans l'endroit où la partie de grandeur fixe, celle qui termine la trompe, eſt jointe à la partie moyenne, elle eſt auſſi plus groſſe que la partie moyenne; mais la partie fixe, la derniére partie n'eſt pas également,

* Pl. 28. fig. 5. t.

* Fig. 12.
* m n, n p, p t.
* p n.
* Fig. 14.
* Fig. 14. q n.
* p t.
* m n.
* n p.
* Fig. 12.

également groſſe dans toute ſon étenduë; elle eſt diviſée en deux à peu-près également, la portion * par laquelle la trompe finit, eſt très-déliée en comparaiſon de ce qui précéde *; la pointe ou le bout qui doit percer le bois, eſt un tuyau creux qui a même une ouverture en deſſus. Une très-forte loupe n'a pas ſuffi pour me faire appercevoir cette ouverture, ce petit trou, mais ce qui le découvre auſſi bien que ſi on le voyoit, c'eſt une goutte de liqueur qui s'échappe là de la trompe lorſqu'on continuë de la preſſer pendant quelque temps, elle ſort à une très-petite diſtance de la pointe.

* Pl. 28. fig. 12 & 14. *ot.*

* *p.*

Tout le corps de la trompe eſt tranſparent, on apperçoit dans ſon intérieur deux filets bruns qui peuvent ſervir de piſtons, ils peuvent auſſi ſervir à tenir la trompe raccourcie. Mais les conjectures ſur l'uſage des parties que la loupe rend à peine viſibles, ſont très-incertaines.

Si la trompe que nous venons d'examiner, manquoit à notre inſecte, on lui en donneroit une autre *. Le bout de ſa tête ſe termine par un gros filet qui par ſa poſition reſſemble aſſés aux trompes ordinaires; il a même de la longueur de reſte pour une trompe commune, il en a au moins une égale à la moitié de celle du corps de l'inſecte. Cette partie eſt appliquée ſur la baſe de la trompe *, & le côté ſur lequel elle s'applique, eſt creuſé en goutiére *, comme pour la recevoir. On enleve cette partie de deſſus la trompe *, quand on veut; mais dès qu'on la laiſſe libre, elle revient s'y appliquer. La poſition de la grande trompe eſt telle qu'elle ne peut porter le ſuc dont elle s'eſt chargée, qu'à un endroit aſſés éloigné de la tête, puiſque l'inſertion de cette trompe dans le corps de l'inſecte, eſt vers l'inſertion de la premiére paire de jambes. Le ſuc nourricier entreroit donc dans cet inſecte par un endroit différent de celui où il entre dans le corps des autres animaux.

* Fig. 12, 13 & 14. *ml.*

* Fig. 12 & 13.

* Fig. 14. *qr.*

* Fig. 14. *ml.*

Ne croira-t-on pas qu'il eſt plus vraiſemblable que la grande trompe n'eſt deſtinée qu'à aller chercher au loin le ſuc nourricier, & que la partie * qui ſort de la tête, qui ſe couche ſur la baſe de la grande trompe, eſt elle-même une ſeconde trompe qui ſucce le ſuc que la grande met à ſa portée! De quelque façon que ce ſoit, il paroît que la méchanique par laquelle ſe nourrit cet inſecte, doit avoir bien des ſingularités, qu'elle ſuppoſe une ſtructure très-particuliére, dans des parties qui nous échappent par leur petiteſſe.

* Pl. 28. fig. 12, 13 & 14. *ml.*

Le motif qui porte les fourmis à chercher les autres pucerons, eſt auſſi celui qui les porte à chercher ceux-ci. Ils jettent par leur anus une eau apparemment ſucrée; ce qu'il y a de ſûr, c'eſt qu'elle eſt du goût des fourmis. J'ai vû une fourmi ſuccer une goutte que l'inſecte venoit de pouſſer hors de ſon corps, & qui étoit encore adhérente à ſon derriére; la fourmi n'en laiſſa rien.

Je n'ai point vû accoucher ces pucerons non aîlés & à grandes trompes, mais lorſque je les ai écraſés, j'ai fait ſortir de leur corps des embryons très-gros & par conſéquent très-reconnoiſſables.

Ces pucerons ſont de ceux qui ne portent point ſur leur derriére ces tuyaux creux en forme de cornes, qui ſont particuliers aux pucerons; mais ſi on obſerve avec une forte loupe les endroits de leur corps analogues aux endroits où les tuyaux ſont placés ſur le corps de ceux qui en ont, on y découvre deux parties circulaires * un peu plus relevées que ce qui les environne. J'ai auſſi trouvé de ces pucerons ſinguliers ſous des écorces du ſycomore, & ce ſont encore des fourmis qui m'ont conduit à les y trouver.

* Fig. 11. *cc.*

Dans les premiers jours du mois de Mars, après avoir fait enlever des mottes de gazon pour chercher différentes eſpeces de vers qui ſe tiennent ſous terre, je trouvai

ſous une de ces mottes un bon nombre de très-petites fourmis rouges qui y étoient raſſemblées: je trouvai de plus au milieu d'elles divers pucerons gris non aîlés d'une groſſeur médiocre. En eſt-ce une eſpece qui vit ſous terre, ou ſi elle s'y étoit ſimplement retirée pour ſe défendre contre la rigueur du froid! Sans doute que le froid fait périr un grand nombre de pucerons; il y en a pourtant qui y réſiſtent ſans uſer de trop de précautions. Vers la fin de Decembre & vers le commencement de Janvier j'ai vû quelques pucerons appliqués contre les yeux de jeunes pouſſes de pêchers, ils avoient eu à ſoûtenir des jours de forte gelée; cependant c'étoient des femelles non aîlées, très-doduës, & qui avoient le ventre bien plein de petits. Le pêcher eſt auſſi un des arbres ſur leſquels les pucerons paroiſſent de meilleure heure. Dans les premiers jours de Mars, lorſque les fleurs de ces ſortes d'arbres ne faiſoient que commencer à ſe développer, j'ai ſouvent obſervé ſur certains pêchers un très-grand nombre de différens tas de pucerons; dans chaque tas il y avoit pluſieurs meres non aîlées, & beaucoup de petits nouvellement nés. Ils étoient appliqués contre le bois; pour peu qu'on touchât l'arbre rudement, on les faiſoit tomber. Aucun de ces pucerons n'avoit des aîles.

Les eſpeces de pucerons que nous avons indiquées, ſuffiſent aſſûrément pour faire voir que le nombre en eſt prodigieux. Si chaque eſpece qu'on trouve ſur chaque eſpece de plante, étoit une eſpece particuliére, le nombre des eſpeces de pucerons égaleroit au moins celui des eſpeces de plantes, car je ne ſçais s'il y a quelque plante qui en ſoit exempte, & telle plante en nourrit de pluſieurs eſpeces différentes. A la vérité on peut croire, & il eſt plus que vraiſemblable, que les mêmes pucerons peuvent vivre ſur des plantes très-différentes; mais il nous reſte

encore une compenſation à faire, qui peut au moins porter le nombre des eſpeces de pucerons à celui des eſpeces de plantes. Nous en avons vû qui vivent ſur leurs feuilles & ſur leurs tiges; nous venons d'en voir qui ſe tiennent dans l'intérieur des troncs de bois pourri, d'autres qui ſe tiennent ſous les écorces des arbres: enfin nous venons d'en voir qui ſe tiennent ſous terre, & nous ne ſçavons pas combien il y en a d'eſpeces de ces derniers; mais nous pouvons préſumer que le nombre n'en eſt peut-être pas moindre que le nombre des eſpeces qui vivent hors de terre.

M. Bernard de Juſſieu m'en fit connoître une eſpece qui s'attache aux racines d'une eſpece de lichnis; il n'en falloit pas davantage pour me rendre attentif à rechercher ſi on n'en trouveroit point d'autres eſpeces qui s'attachaſſent aux racines de diverſes autres plantes; j'en ai trouvé qui ſe nourriſſent ſur les racines du millefeuille, ſur celles de la camomille, ſur celles du cynogloſſe ou langue de chien, ſur celles de l'avoine, ſur celles d'une oſeille à feuille étroite, ſur celles de l'arum ou pied de veau. Ç'en eſt aſſés pour être porté à juger qu'il n'eſt peut-être pas de plantes dont les racines ne fourniſſent la nourriture à quelqu'eſpece de pucerons. Quoique les pucerons ſe nourriſſent des plantes d'une certaine eſpece, il arrivera ſouvent qu'entre mille de ces plantes il n'y en aura pas une où ces inſectes ſe ſoient établis; quand donc on arrache à l'aveugle des plantes pour trouver des pucerons ſur leurs racines, il n'y a qu'un grand hazard qui puiſſe faire tomber ſur celles qui en ont. D'ailleurs je n'ai pas pouſſé cette recherche bien loin, j'ai cru aſſés inutile d'y employer beaucoup de temps, cependant voilà déja pluſieurs plantes d'eſpeces très-différentes, dont j'ai vû les racines peuplées de pucerons. A meſure qu'on ſuit les productions de la nature, leur immenſité ſe découvre de plus en plus.

EXPLICATION DES FIGURES DU NEUVIE'ME ME'MOIRE.

PLANCHE XXI.

LA Figure 1, repréſente un puceron non aîlé du roſier, groſſi au microſcope, & vû par deſſus & de côté. *t*, ſa trompe dans la poſition où il la tient lorſqu'il ſucce le ſuc d'une feuille. *c, c*, les deux cornes creuſes, ou les deux tuyaux qu'il porte ſur ſa partie poſtérieure.

La Figure 2, fait voir par deſſous le puceron de la figure précédente. *t*, ſa trompe appliquée contre ſon corps, comme elle l'eſt quand il n'en fait point d'uſage.

La Figure 3, eſt très en grand, celle d'une des cornes ou tuyaux *c, c*, de la fig. 1.

La Figure 4, eſt celle d'un puceron aîlé du roſier, groſſi au microſcope. On y voit que ſes quatre aîles ſont appliquées les unes contre les autres, ſur le corps entre les deux cornes, & perpendiculaires au plan de poſition. Une des deux cornes eſt ici à découvert, & l'autre eſt apperçûë au travers du tranſparent des aîles. *q*, eſpece de queuë qu'ont auſſi des pucerons non aîlés.

La Figure 5, eſt celle d'une branche de ſureau dont la tige eſt toute couverte de pucerons en *p q r*. Depuis *p*, juſqu'en *q*, les pucerons ſont des plus petits, ce ſont des pucerons naiſſans, ou des pucerons encore jeunes. Depuis *q*, juſqu'en *r*, il y a de plus gros pucerons, des meres qui accouchent, ou qui, près d'accoucher, ſont poſées ſur un lit de petits.

La Figure 6, eſt celle d'un puceron non aîlé du ſureau, de médiocre grandeur.

Les Figures 7 & 8, ſont celles d'un puceron mere du

ſureau, groſſi à la loupe, & vû par derriére fig. 7. & par deſſous & de côté fig. 8. Une eſpece de queuë *q*, eſt ſenſible dans la fig. 8, qui ne l'eſt pas dans les autres figures.

La Figure 9, eſt celle d'un puceron femelle qui accouche. *o*, le petit puceron qui eſt preſque ſorti du corps de ſa mere.

La Figure 10, eſt encore celle d'une mere, du derriére de laquelle ſort un puceron. *p*, le puceron naiſſant qui commence à étendre ſes jambes.

La Figure 11, eſt celle d'un puceron qui vient de naître.

La Figure 12, eſt celle de la partie *q r*, de la tige de la figure 5, groſſie à la loupe, qui fait voir des pucerons meres, tels que *q* & *r*, en marquent deux qui ſont poſés ſur une couche de jeunes pucerons, qui enveloppe la tige immédiatement.

La figure 13, eſt celle d'un puceron du ſureau, qui n'a pas encore d'aîles, mais qui doit devenir aîlé.

La Figure 14, eſt celle du puceron de la fig. 13. groſſi. *a*, *a* les deux paquets dans leſquels les aîles ſont pliées.

La Figure 15, eſt celle d'un puceron aîlé du ſureau.

PLANCHE XXII.

La Figure 1, eſt celle d'une branche de ſaule dont la partie *p q*, eſt couverte de pucerons qui la ſuccent.

La Figure 2, eſt celle d'un des pucerons de la figure précédente, groſſi à la loupe. Il eſt d'un verd-brun & tacheté de points blancs; ſes cornes *c*, *c*, ſont rouges.

La Figure 3, eſt celle d'un puceron du laiteron, de grandeur naturelle.

La Figure 4, repréſente le puceron de la fig. 3, groſſi. *c*, *c*, ſes cornes. *q*, ſon eſpece de queuë.

La Figure 5, fait voir une tige de laiteron que les pucerons couvrent depuis *p*, juſqu'en *q*.

La Figure 6, eſt celle d'une portion de feuille de l'arbre que nous appellons à Paris *ſycomore*, & que les Botaniſtes nomment *érable de montagne*, groſſie à la loupe, pour rendre plus diſtincte la plaque *g*, compoſée de pucerons ; leur arrangement eſt tel que leurs têtes ſont toutes tournées vers l'intérieur de la plaque.

La Figure 7, eſt celle d'une feuille du ſycomore de Paris, ſur laquelle ſont diverſes plaques *a, b, c*, compoſées de pucerons poſés les uns auprès des autres. Un puceron plus gros que les autres, ſe fait diſtinguer dans la plaque *c*; c'eſt une mere.

La Figure 8, eſt celle d'un puceron aîlé du ſycomore, un peu groſſi.

La Figure 9, eſt celle d'une mere puceron non aîlée, du ſycomore.

La Figure 10, eſt celle d'un jeune puceron, tels que ceux qui ſont le gros des plaques des fig. 6 & 7. qui ici eſt groſſi à la loupe.

PLANCHE XXIII.

La Figure 1, eſt celle d'une touffe de feuilles de tilleul, qui doit ſa forme aux pucerons qui s'attachent aux nouvelles pouſſes de cet arbre.

La Figure 2, fait voir une branche telle que celle de la fig. 1, mais qu'on a dépouillée des feuilles qui y formoient la touffe, & qui cachoient les endroits où les pucerons ſont nichés. *a b c d e* pouſſe du tilleul que les pucerons ont forcé de ſe contourner en ſpirale. Les pucerons ſont attachés contre la ſurface concave de cette eſpece de vis.

La Figure 3, repréſente une portion *a b c*, du jet de la figure précédente, groſſi pour rendre les pucerons qui y ſont attachés, plus diſtincts. *m, m, m*, meres pucerons rouſſes & ſans aîles. *n*, meres pucerons noires ou brunes. *p, p*, jeunes pucerons.

Les Figures 4 & 5, montrent, l'une par deſſus & de côté, & l'autre par deſſous une mere puceron non aîlée, & groſſie. On remarquera fig. 4. que ce puceron n'a point les tuyaux ou cornes proche du derriére, que nous avons vûës aux pucerons des planches préécédentes.

La Figure 6, eſt encore celle d'une mere puceron non aîlée, qui n'a point de cornes, & qui ne différe de celle des derniéres figures que par ſa couleur qui eſt preſque noire.

Les Figures 7 & 8, repréſentent deux meres pucerons dans leur grandeur naturelle, l'une vûë par deſſus & l'autre par deſſous.

La Figure 9, eſt celle d'une feuille de prunier entiérement couverte de pucerons.

La Figure 10, eſt celle d'une feuille de prunier que les pucerons qui s'y ſont attachés, ont obligée à ſe plier.

PLANCHE XXIV.

La Figure 1, repréſente une petite branche de poirier, dont deux des feuilles *a d, f h i,* ont été roulées par les pucerons qui ſe ſont établis ſur leur deſſous. Les grains qu'on voit en *i,* ſont de ces inſectes.

La Figure 2, eſt, en très-grand, celle d'un puceron mere non aîlée, des feuilles de poirier. *c c,* les tuyaux qu'il a proche du derriére. *q,* eſpece de petite queuë. *n,* puceron naiſſant.

La Figure 3, eſt celle du puceron de la figure préécédente, dont l'accouchement eſt plus avancé. Le petit eſt preſqu'entiérement ſorti du corps de ſa mere, il montre & étend ſes ſix jambes *i, i, i, i, i, i.*

La Figure 4, montre le deſſus d'une feuille de groſelier, plein de tubéroſités, dont quelques-unes ſont marquées *t, t, t, &c.* Chacune de ces tubéroſités eſt creuſe de l'autre côté,

côté, & forme une eſpece de caverne, où des familles de pucerons ſont logées.

La Figure 5, eſt celle d'une feuille de pommier, dont partie du bord *b a c*, a été gonflée & forcée à ſe recourber pour couvrir les pucerons qui l'ont ſuccée.

La Figure 6, eſt celle d'un arbriſſeau qu'on nomme *petolin* en Provence, & que M. de Juſſieu juge être une eſpece de piſtacher, ſur les feuilles duquel croiſſent des galles en veſſies, qui donnent un logement aux pucerons qui ont occaſionné leur production. *u*, une de ces veſſies. *q, n, m, o*, une autre veſſie de même eſpece, mais qu'on a ouverte en *o m n*, pour faire voir qu'elle eſt creuſe.

PLANCHE XXV.

La Figure 1, eſt celle d'une branche d'une eſpece de terebinthe appellé aux environs d'Avignon l'*arbre aux mouches*, parce qu'il naît ſur ſes feuilles des galles en veſſie *u*, qui, en certains temps, renferment beaucoup de pucerons aîlés. *c d c b*, galles en croiſſant qui ſe forment ſur les feuilles du même arbre, & qui doivent auſſi leur production à des pucerons. Le croiſſant *c d c*, eſt fait de la partie de la feuille qui rempliſſoit ci-devant le vuide *c b c*. Cette partie de la feuille a été gonflée par les piquûres du puceron qui s'eſt introduit dans ſon intérieur; elle s'eſt renverſée & couchée ſur une autre partie de la feuille.

Les Figures 2 & 3, ſont chacune celle d'une partie d'une galle en croiſſant de la fig. 1. qui a été caſſée en deux. La partie *b d*, de la fig. 2, fait voir la cavité de la galle.

La Figure 4, eſt celle d'une feuille d'orme, ſur laquelle eſt une petite galle en veſſie qui y tient par un pédicule. *u*, cette veſſie. *p*, ſon pédicule.

La Figure 5, eſt celle d'une galle d'orme de mediocre

grandeur, vûë par derriére. *f*, feuille de laquelle la galle part.

La Figure 6, eſt celle de la galle de la figure précédente, vûë par devant. *u u u*, cette galle.

La Figure 7, repréſente encore une galle d'orme en veſſie, d'une figure différente de celle de la figure précédente, mais aſſés ordinaire à ces ſortes d'excroiſſances. *u u u*, cette galle. *p o r*, ouverture qu'on lui a faite pour mettre une partie de ſa cavité à découvert.

PLANCHE XXVI.

La Figure 1, fait voir les deſſous de trois feuilles de hêtre qui ont des pucerons couverts du plus long duvet cotonneux. Les maſſes de duvet cotonneux cachent entiérement le côté de la feuille *f*, ſur lequel elles ſont attachées. *d, d, d, d*, bouts des maſſes cotonneuſes. *p* & *q*, marquent ſur deux autres feuilles, des pucerons cachés ſous le duvet cotonneux.

La Figure 2, eſt celle d'un puceron aîlé des feuilles de hêtre de la figure précédente.

La Figure 3, eſt celle d'un puceron non aîlé, qu'on a dépouillé de tout ſon coton.

La Figure 4, eſt celle de la dépouille cotonneuſe d'un puceron tel que celui de la fig. 3. groſſie à la loupe.

Les Figures 5 & 6, ſont celles de deux pucerons groſſis à la loupe, & couverts de tout leur coton. *c, c*, deux eſpeces de cornes faites par les deux parties dans leſquelles la maſſe cotonneuſe ſe partage naturellement. *t*, le bout où eſt la tête du puceron.

La Fig. 7, eſt celle d'une feuille de peuplier, vûë par deſſus, qui a une galle en veſſie *u*, cette galle eſt encore petite.

La Figure 8, repréſente un bout de branche de peuplier chargé de pluſieurs feuilles. *g, g*, galles qui partent des

pédicules des feuilles. *h, h,* autres galles qui tirent leur origine immédiatement de la tige. *u,* galle d'une feuille.

La Figure 9, eſt, comme la fig. 7, celle d'une feuille de peuplier vûë par deſſus; mais la galle *u,* de la fig. 9. a pris à peu-près toute ſa groſſeur, & eſt beaucoup plus groſſe que celle de la fig. 7.

La Figure 10, montre le deſſous d'une feuille de peuplier, qui, du côté oppoſé, a une galle telle que celles des fig. 7 & 9. *n o,* la partie du deſſous qui répond à celle du deſſus, où eſt le milieu de la galle.

La Figure 11, fait encore voir par deſſous une feuille de peuplier qui a une galle en deſſus. *f k,* petite fente qui s'ouvre lorſqu'on tire les deux parties de la feuille en deux ſens oppoſés, ſçavoir, l'une vers *r,* & l'autre vers *f.*

PLANCHE XXVII.

Les Figures 1 & 2, repréſentent le deſſous de deux feuilles de peuplier qui, ſur leur deſſus, ont deux galles telles que celles marquées *u,* pl. 26. fig. 7 & 9. L'une & l'autre ſont deſſinées dans l'état où on les met lorſqu'on les tire chacune en même temps vers *r,* & vers *f.* Alors la fente s'ouvre, & laiſſe voir partie de la cavité de la galle. *o, p, q,* marquent trois pucerons dans la cavité de la fig. 2. On en voit deux dans la cavité de la fig. 1. Dans cette figure, *n* & *o,* montrent deux côtes qui, par leur reſſort, tendent à s'approcher l'une de l'autre, & qui s'appliquent l'une contre l'autre ſi exactement lorſqu'elles ſont libres, qu'à peine il reſte entr'elles une fente ſenſible.

La Figure 3, eſt celle d'un puceron non aîlé qui habite les cavités des galles précédentes.

La Figure 4. fait voir le puceron de la fig. 3. groſſi à la loupe.

La Figure 5, eſt celle d'une branche de peuplier dont

pluſieurs feuilles ſont pliées en deux pour faire des logemens à des familles de pucerons. *f k i h,* feuille pliée en deux, mais qui paroît aſſés platte, parce qu'il n'y a encore entre ſes deux moitiés que peu de pucerons, ou des jeunes pucerons.

l m n, autre feuille pliée en deux, & qui ne l'a pas été fort exactement. Le bord de la partie *l, o, m,* ne rencontre pas le bord *l n q.*

o p q, feuille pliée en deux fort réguliérement, qui eſt très-gonflée, & dont l'extérieur eſt couvert d'aſſés gros tubercules; & cela parce que beaucoup de pucerons ſont renfermés dans la cavité de cette feuille. *g, g,* deux galles qui partent de la tige.

La Figure 6, eſt celle d'une feuille de peuplier pliée en deux, & habitée par des pucerons; elle eſt pliée réguliérement, quoique ſa figure ſoit un peu différente de celle de la feuille *o p q,* fig. 5.

La Figure 7, eſt celle d'un puceron qui ſe loge dans la cavité formée par les deux moitiés d'une feuille de peuplier, de grandeur naturelle.

Dans la Fig. 8, le puceron de la fig. 7. eſt groſſi à la loupe.

La Figure 9, repréſente le puceron de la fig. 7. couvert de duvet cotonneux, & de grandeur naturelle.

Les Figures 10 & 11, ſont celles du puceron de la fig. 9. vû au microſcope.

La Figure 12, eſt celle d'un puceron aîlé qui ſe tient dans les feuilles du peuplier, pliées.

Les Figures 13 & 14, repréſentent en grand le puceron aîlé de la fig. 12. On le voit fig. 13. avec le port d'aîles qui lui eſt ordinaire lorſqu'il eſt tranquille. Il eſt repréſenté volant dans la fig. 14, ou ayant ſes aîles paralleles au plan de poſition, de maniére que les deux ſupérieures laiſſent en partie à découvert les deux inférieures.

PLANCHE XXVIII.

La Figure 1, eſt celle d'une feuille de peuplier, autour du pédicule de laquelle eſt une de ces galles tournées en ſpirale, & qui s'ouvrent comme une boîte, dans leſquelles vivent des pucerons. L'ordre des lettres *a b d c,* montre le ſens dans lequel cette galle eſt tournée en vis. Les mêmes lettres *a b, c d,* marquent un cordon dans le milieu duquel la galle s'ouvre comme une boîte, pour laiſſer ſortir les pucerons.

La Figure 2, eſt encore celle d'une feuille de peuplier ſur le pédicule de laquelle il y a deux galles, l'une plus groſſe *g h i k,* & l'autre plus petite *l,* toutes deux tournées en ſpirale. La plus groſſe eſt repréſentée ouverte en partie, pour faire voir & comment elle s'ouvre, & ſa cavité intérieure. Les deux rebords *g h i, i k g,* étoient ci-devant appliqués l'un contre l'autre, & ne formoient alors qu'un même cordon tel que le cordon *a b,* fig. 1. Ici où ils ſont écartés l'un de l'autre, ils permettent de voir la cavité de l'intérieur de la galle.

La Figure 3, fait voir un puceron aîlé d'une des galles précédentes, de grandeur naturelle.

La Figure 4, eſt celle du puceron aîlé de la fig. 3. groſſi.

Les Figures 5, 6, 7, 8, 9 & 10, repréſentent toutes ce puceron qui ſe tient ſous l'écorce du chêne, & qui eſt également ſingulier par la longueur de ſa trompe, & par ſa maniére de la porter. Dans la fig. 5. le puceron tient ſa trompe *t,* raccourcie & piquée en devant. Dans les fig. 6, 7, 8, 9. & 10, la trompe, après avoir paſſé ſous le ventre entre les jambes, forme une eſpece de queuë à l'inſecte: la trompe de la fig. 6, ſe redreſſe & s'éleve contre le derriére. Les trompes des fig. 7 & 8. s'étendent par-delà le derriére, avant que de ſe redreſſer. Les trompes des figures 9 & 10, ſe

relevent tout près du derriére, mais en ſe courbant doucement.

La Figure 11, repréſente le puceron des figures précédentes, vû par deſſus & groſſi au microſcope. *a, a,* ſes antennes. *i, i, i,* ſes jambes. *t o p,* ſa trompe.

La Figure 12, repréſente la trompe groſſie au microſcope & allongée, avec la partie de la tête à laquelle elle tient. *a, a,* antennes coupées en *a, a. m l,* languette, ou eſpece de langue qui ſe loge en partie dans une cavité de la trompe, préparée pour la recevoir. *n p,* partie de la trompe qui rentre en certains temps dans la partie *n l.*

La Figure 13, eſt encore celle d'une trompe du même puceron deſſinée au microſcope, mais dans le temps où elle eſt raccourcie. *a, a,* les antennes coupées. *m l,* la languette ou petite trompe. *n p,* partie qui eſt très-raccourcie, parce qu'elle eſt preſque toute rentrée dans la partie *l n.*

La Figure 14, eſt celle du puceron même deſſiné au microſcope. *a, a,* ſes antennes. *i, i, i,* ſes jambes. *m l,* la languette, ou langue, ou la petite trompe qu'on a relevée, tant pour la rendre ſenſible, que pour mettre à découvert la cavité *q r,* dans laquelle elle ſe loge. *n p o t,* le reſte de la trompe qui eſt très-raccourcie dans cette figure.

Pl. 21 pag. 350 Mem. de l'Inst. des Insectes Tom. 3

Simonneau Sculp.

BIBLIOTECA NAZIONALE VITTORIO EMANUELE III - NAPOLI

Digitized by Google

Pl. 22. pag 330. Mem. 9. de l'hist. des Insectes. Tom. 3.

Fig. 1

Fig. 6

Fig. 8

Fig. 9

Fig. 7

Fig. 10

Fig. 5

BIBLIOTECA NAZIONALE "VITTORIO EMANUELE III" - NAPOLI

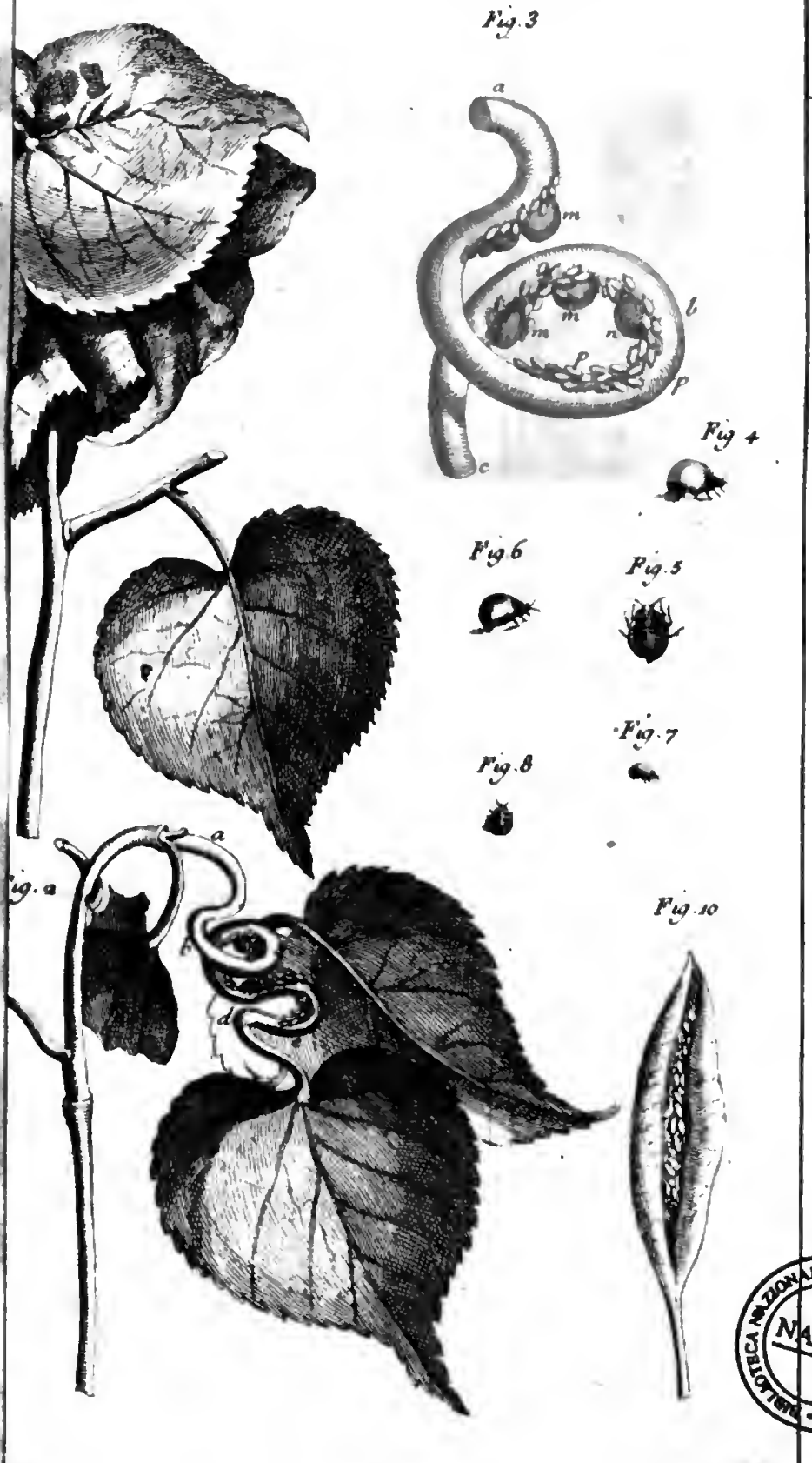

BIBLIOTECA NAZIONALE "VITTORIO EMANUELE III" NAPOLI

Pl. 24 pag 350 Mem 9 de l'hist des Insectes. Tom 3

Fig. 2

Fig 4

Fig 3

Fig 5

Simonneau Sculp.

BIBLIOTECA NAZIONALE VITTORIO EMANUELE III
NAPOLI

Fig. 1

Fig. 3

Fig. 2

Fig. 5

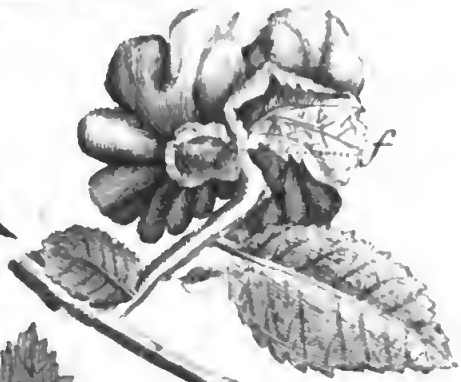

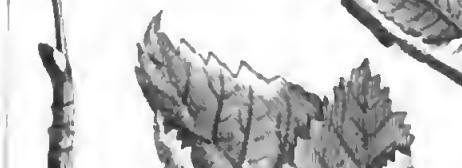

Fig. 6

Fig. 7

BIBLIOTECA NAZIONALE VITTORIO EMANUELE III NAPOLI

pl 20 pag 350 Mem p de l'Hist des Insectes Tom 3.

Fig 1

Fig 2

Fig 3

Fig. 7.

Fig 8

Fig. 10

Fig 11

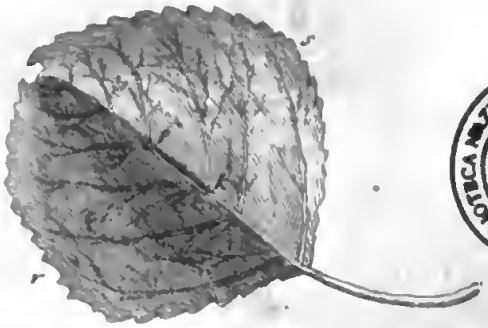

BIBLIOTECA NAZIONALE

pl 27 pag. 350 Mem. 9. de l'Hist. des Insectes Tom 3.

Fig. 2

Fig. 5.

Fig. 8

Fig. 7

Fig. 6.

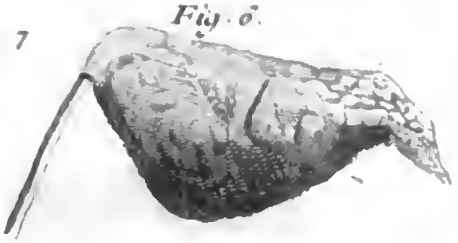

Fig. 9

Fig. 10.

Fig. 11.

Fig. 12.

Fig. 13

Fig. 14

BIBLIOTECA NAZIONALE "VITTORIO EMANUELE III" NAPOLI

Digitized by Google

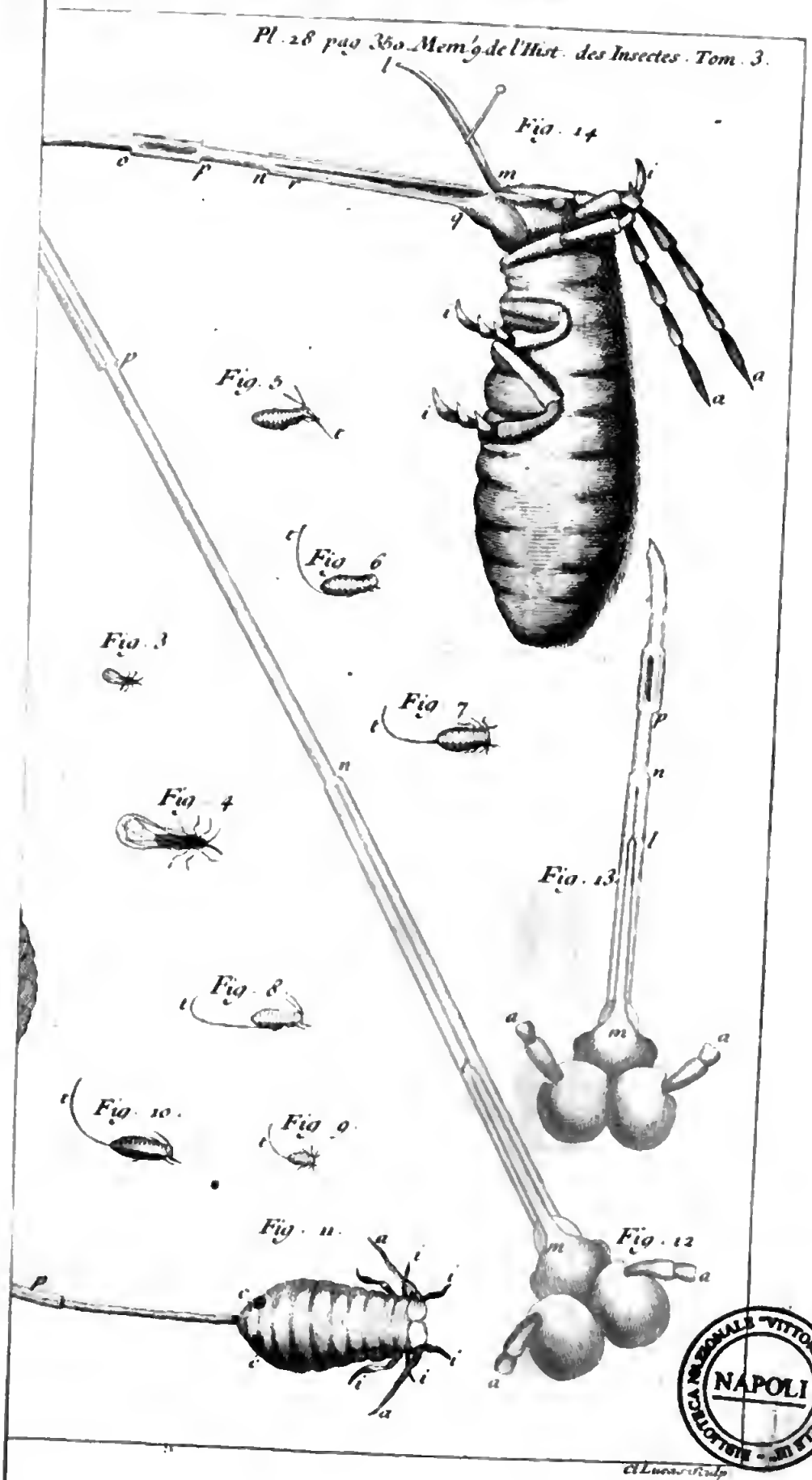
Pl. 28 pag 360 Mem.s de l'Hist. des Insectes. Tom. 3.
Fig. 14
Fig. 5
Fig. 6
Fig. 3
Fig. 7
Fig. 4
Fig. 13.
Fig. 8
Fig. 10.
Fig. 9
Fig. 11.
Fig. 12
NAPOLI

DIXIE'ME ME'MOIRE.

DES FAUX PUCERONS DU FIGUIER, ET DE CEUX DU BUIS.

EN cherchant à obſerver les pucerons ſur des feuilles d'arbres ou de plantes, on y pourra voir d'autres inſectes qu'on ſeroit diſpoſé à confondre avec les premiers; ils leur reſſemblent par leur grandeur, ou plûtôt par leur petiteſſe, par la tranquillité avec laquelle ils ſe tiennent aſſés conſtamment dans la même place, par la maniére dont ils ſe nourriſſent du ſuc de la plante, par la nature des excrémens qu'ils rejettent, & ſouvent par les poils cotonneux dont ils ſont couverts. Ce ſont ces reſſemblances qui m'ont déterminé à nommer les derniers de *faux pucerons,* & à les faire connoître actuellement, afin qu'on ſçache les diſtinguer des véritables pucerons, dont on ne les trouve différens que quand on les étudie.

Les faux pucerons * du figuier ſe tiennent plaqués contre le deſſous des feuilles de cet arbre. Leur corps eſt aſſés applati *, & leurs jambes ſont courtes. C'eſt M. Grandjean qui me détermina à les obſerver; la figure de ces petits inſectes lui ayant paru ſinguliére, il m'en apporta pour ſçavoir ſi je les connoiſſois, & ſi je pourrois lui apprendre ce qu'ils devenoient; je cherchai alors à faire connoiſſance avec eux. Vers le 15. May j'en trouvai ſous preſque toutes les feuilles de mes figuiers de Charenton; mais ils n'y étoient pas en auſſi grand nombre que le ſont les pucerons

* Pl. 29. fig. 17 & 18. *p, p, &c.*

* Fig. 19.

dans les endroits où ils ſe ſont établis. La feuille la mieux peuplée n'en avoit guéres plus d'une vingtaine ou d'une trentaine, & au plus cinq à ſix de raſſemblés les uns auprès des autres; ſur d'autres feuilles, on n'en trouvoit en tout que quatre à cinq. On y en trouvoit de différent âge, & par conſéquent de différentes grandeurs; les plus gros n'avoient guéres que le diametre de la tête d'une très-groſſe épingle, & les plus petits n'avoient que celui de la tête d'une petite épingle.

La ſuite de leur hiſtoire m'a appris qu'ils devoient tous devenir des inſectes aîlés*, & qu'il n'y en avoit point parmi eux comme parmi les pucerons, qui reſtaſſent ſans aîles, ni qui fuſſent là pour multiplier leur eſpece; tous y vivoient pour croître & pour devenir en état de ſe métamorphoſer. Les fourreaux ſous leſquels leurs aîles ſont cachées*, ont beaucoup d'ampleur, ils débordent conſidérablement le corcelet; leur contour extéricur eſt à peu-près courbé en demi-cercle. Ce ſont ces fourreaux qui donnent à l'inſecte une forme qui a quelque choſe de ſingulier, lorſqu'on le regarde à la loupe. Son bout antérieur * a conſidérablement plus de diametre que le poſtérieur, & il eſt preſque coupé quarrément, parce qu'il y a de chaque côté un des fourreaux des aîles qui s'étend juſqu'à la ligne ſur laquelle eſt la tête. Le corps & le corcelet ſont d'un verd tendre, & bien éloigné d'avoir le dur de celui de la feuille de figuier. Les fourreaux des aîles ſont blancheâtres ou preſque blancs; vûs au microſcope, ils paroiſſent pointillés, & chargés de poils courts. Leur conſiſtance reſſemble à celle d'une eſpece de parchemin. Il y a des temps où le faux puceron fait voir deux cornes coniques * poſées en devant, près de l'endroit où ſe terminent les fourreaux des aîles; mais plus ſouvent il tient ces deux cornes ſous le bord de ces mêmes fourreaux, & alors on ne les peut voir

* Pl. 29. fig. 22.

* Fig. 19. *ee.*

* Fig. 19. *a.*

* Fig. 20 & 21. *c, c.*

voir que lorſqu'on conſidére l'inſecte par deſſous *. C'eſt lorſqu'il eſt dans cette derniére poſition qu'on voit auſſi qu'il eſt pourvû de ſix jambes médiocrement longues, & attachées au corcelet; la tête eſt recourbée vers le ventre; ſes yeux, comme les cornes, ſe trouvent alors en-deſſous. Le bout de la tête ſe termine par une pointe fine qui paroît être l'origine de la trompe; cette pointe * ſe dirige vers la premiére paire des jambes juſqu'à laquelle elle s'étend, & un peu plus loin; juſques-là elle eſt verte; mais là on voit un gros point brun-noir d'où part un filet * que l'inſecte dirige de quel côté il veut. Ce filet a à peine la groſſeur d'un cheveu; il eſt l'inſtrument qui tire le ſuc de la plante, apparemment après l'avoir percée.

* Pl. 29. fig. 20. *c, c.*

* Fig. 20. *f.*

* Fig. 20. *t.*

La poſition que cet inſecte choiſit ordinairement, eſt favorable à l'uſage qu'il veut faire de ſa trompe; ordinairement ſa tête eſt poſée ſur une des nervûres de la feuille *, comme ſur un chevet; & le derriére eſt ſur la feuille en dehors de la nervûre; d'où il ſuit qu'il ſe trouve un petit vuide entre la feuille & la partie du corps de l'inſecte où eſt la premiére paire de jambes, c'eſt-à-dire, vers où eſt la trompe; ce qui donne au faux puceron la facilité de mouvoir ſa trompe, quoique ſon corps paroiſſe plaqué contre la feuille.

* Fig. 17. *p, p.*

Si on courbe doucement une feuille, & qu'on faſſe en ſorte que l'inſecte reſte ſur la convexité, on parviendra, comme j'ai fait, à obſerver avec une loupe, la trompe piquée dans la feuille.

Ces inſectes changent pluſieurs fois de peau; quelque petits & jeunes que je les aye vûs, je les ai toûjours vûs avec les fourreaux des aîles; je ne ſçais pourtant ſi il les ont avant que de s'être dépouillés pour la premiére fois. La façon dont ils ſe dépouillent n'a rien de particulier. La peau de laquelle le faux puceron * tend à ſortir, ſe fend ſur le coreelet, il s'en tire par l'ouverture qui s'y eſt faite; c'eſt

* Fig. 21.

alors qu'il éleve la tête, & qu'il ne manque pas de montrer
* Pl. 29. fig. 21. cc. ſes cornes * & ſes yeux qu'il tient en d'autres temps en deſſous du corps. Les dépouilles *, & ſur-tout les premiéres
* d. dépouilles ſont chargées de longs filets cotonneux, attachés principalement à leur partie poſtérieure ; ils ſont ſemblables à ceux dont divers pucerons nous ont donné occaſion de parler.

Quoique ces inſectes ſe tiennent ordinairement ſous le deſſous des feuilles de figuier, on en trouve auſſi d'attachés contre les figues mêmes, vertes & dures. En 1736. il y a eu des endroits aux environs de Paris où la plûpart des figues avoient 15 à 20 de ces inſectes; ils ne leur font, je crois, ni bien ni mal.

Nos faux pucerons ne m'ont paru jetter par l'anus, pour tout excrément, que des gouttes d'une eau très-claire. Souvent lorſqu'on en prend un, il fait ſortir une de ces gouttes; elle reſte quelque temps attachée contre le derriére, parce que malgré ſa tranſparence qui la rend ſemblable à l'eau la plus claire, elle eſt viſqueuſe. Une de ces groſſes gouttes eſt toûjours au bout de la dépouille qui
*Fig. 21. l. vient d'être quittée *.

C'eſt vers la fin de May que les premiers faux pucerons ſe ſont transformés chés moi; & vers la fin de Juin j'en ai encore trouvé beaucoup qui avoient conſervé leur pre-
* Fig. 22. miére forme. Chacun d'eux devient un moucheron * à quatre aîles, qui, malgré ſa petiteſſe, peut être diſtingué de beaucoup d'autres eſpeces de mouches auſſi petites, parce qu'il ſçait ſauter; ce que le commun des mouches ne ſçait pas. Je les mets donc dans une claſſe que j'appelle des *moucherons ſauteurs,* ou des *mouches ſauteuſes,* & qui eſt diſtinguée de celle de divers inſectes aîlés qui ſautent, comme ſont les ſauterelles, mais qui ne ſont pas des mouches, parce qu'ils n'ont que deux véritables aîles qui ſont

couvertes par des fourreaux. Nous déterminerons encore mieux la vraye claſſe à laquelle appartiennent ces moucherons, quand nous aurons donné les caracteres des claſſes des différentes mouches à quatre aîles. Le moucheron ſauteur porte ſes aîles en toit fort aigu, & aſſés élevé au deſſus du corps. Elles ont de groſſes nervûres; le nombre de leurs nervûres n'étant pas auſſi grand que celui des nervûres des aîles de diverſes mouches, les leurs paroiſſent compoſées de carreaux de talc de figure irréguliére, & tous encadrés. La nervûre qui borde chaque aîle, eſt jaunâtre. Le corcelet qui eſt maſſif, par rapport à la grandeur de l'inſecte, & le corps, ſont d'un verd tendre. Les jambes ſont blancheâtres; quoique l'inſecte s'en ſerve pour ſauter, les poſtérieures mêmes ne ſont pas bien longues, auſſi ne fait-il pas de grands ſauts. Il porte deux antennes un peu brunes, compoſées de petits cylindres mis bout à bout; elles ſont très-chargées de poils. Sa trompe * eſt noire; elle ſort d'entre la premiére & la ſeconde paire de jambes. Ainſi ſous la forme de mouche, comme ſous celle de faux puceron, il pompe le ſuc des feuilles. La vraye origine de la trompe du faux puceron eſt apparemment dans le même endroit que l'origine de celle du moucheron. Le moucheron jette encore pour excrément, comme le faux puceron, une eau claire; ſon anus * eſt au bout d'un tuyau qui part du derriére; il redreſſe ce tuyau preſque perpendiculairement à ſon corps toutes les fois qu'il veut ſe débarraſſer d'une goutte de liqueur; dans d'autres temps ce tuyau eſt preſque dans une poſition horiſontale.

* Pl. 29. fig. 23. *t.*

* Fig. 22 & 23. *a.*

J'ai vû de ces moucherons ſe tirer de leurs dépouilles; & après qu'ils en ont été ſortis, j'ai vû leurs aîles ſe développer, comme nous avons dit ailleurs * que les aîles du papillon nouveau-né ſe développent. Il manque, pour avoir leur hiſtoire complette, de ſçavoir comment ils ſe

* *Tome I. Mem. XIV.*

perpétuent. J'en ai écraſé pluſieurs ſans avoir trouvé dans ce que j'ai fait ſortir de leurs corps, ni des fœtus, comme on en fait ſortir du corps des pucerons, ni des œufs que j'aye pû reconnoître; mais leurs œufs, même après avoir été pondus, peuvent être d'une telle petiteſſe que les yeux ne les découvriroient qu'à l'aide d'un bon microſcope, au foyer duquel on ſeroit parvenu à les placer.

Le buis eſt bien peuplé dans quelques mois de l'année, d'une autre eſpece de faux pucerons; ceux-ci prennent plus de ſoin de ſe cacher que les autres; ils n'en ſont que plus aiſés à trouver quand on connoît une fois les caches où ils ſe tiennent. Les extrémités des nouvelles pouſſes du buis portent pour l'ordinaire, des feuilles plattes, comme ſont celles du reſte des branches; mais on peut remarquer que les feuilles de quelques autres nouvelles pouſſes forment, à l'extrémité de la pouſſe, une eſpece de boule *. Là les feuilles ſe ſont courbées en calottes ſphériques; deux des plus grandes feuilles * forment l'extérieur de la boule, dont l'intérieur eſt rempli en partie par d'autres feuilles plus petites, & contournées de la même maniére; le centre de ces boules eſt creux. Toutes ces boules de feuilles de buis, ſont, ou ont été les logemens des faux pucerons * que nous voulons examiner. Quand on développe ces boules vers le commencement de May, on trouve dans toutes des faux pucerons dont le corps eſt applati * comme celui des faux pucerons du figuier; mais les fourreaux des aîles de quelques-uns, ne ſont point ſenſibles, & ceux des autres ont moins d'ampleur que ceux des aîles des faux pucerons de l'autre eſpece. Il y a tantôt plus & tantôt moins de ces inſectes en chaque boule. On en trouve des vingtaine dans quelques-unes, & on n'en trouve que deux ou trois dans d'autres. Les uns ſont vers le centre de la boule, & les autres entre les feuilles qui ſont en recouvrement.

* Pl. 29. fig. 1.

* Fig. 2. cc.

* Fig. 4, 5, 6, 7, &c.

* Fig. 4.

Quand on défait de ces boules, on eſt bien autant porté à obſerver quantité de petits grains d'un blanc un peu jaunâtre, que les inſectes mêmes. Il y a de ces grains de bien des groſſeurs, & de bien des figures différentes. Pluſieurs ſont à peu-près ſphériques, & oblongs, gros comme des têtes d'épingles; d'autres ont des figures différemment contournées, & ſe terminent ſouvent par une boule *. Ils ont de la conſiſtance, mais telle pourtant qu'une preſſion du doigt aſſés legére ſuffit pour les applatir.

* Pl. 29. fig. 9 & 10. *a b.*

L'origine de tous ces grains n'eſt pas difficile à découvrir, ſi on revient à tourner ſes regards vers les petits habitans des boules de feuilles de buis; on en remarque qui ont au derriére un grain rond * ou oblong, de même matiére que ceux qu'on a vû détachés; d'autres portent une maſſe * d'un diametre égal à celui des grains, mais dont chacune eſt bien plus longue que le corps du faux puceron; elle lui fait une eſpece de queuë tortueuſe qui lui donne un air tout-à-fait ſingulier. Il paroît porter au derriére un morceau de *vermicelli* dont la figure a été mal moulée, car la couleur, comme la figure de cette matiére reſſemble aſſés à celle de la pâte filée, appellée *vermicelli*. L'endroit où eſt attachée la matiére en grain rond, ou en forme plus allongée, apprend qu'elle eſt ſortie de l'anus, & qu'elle eſt celle des excrémens; mais ce ſont des excrémens qui n'ont rien de dégoûtant. Les perſonnes les plus délicates ne ſe feroient pas plus de peine d'en mettre ſur leur langue, que d'y mettre une eſpece de gomme. J'en ai mis ſur la mienne, ils s'y ſont ramollis & fondus. Ils ont un goût un peu ſucré, & qui eſt agréable; c'eſt une eſpece de manne qui n'a pas le déſagrément de la manne ordinaire. Qui voudroit ſe donner la peine d'en ramaſſer, parviendroit à en avoir une quantité ſuffiſante à divers eſſais. Telle boule de buis en fourniroit plus gros qu'un bon pois, & les boules de buis remplies

* Fig. 4. *b.*

* Fig. 6, 7 & 8. *uſ.*

de faux pucerons ſont extrémement communes en certains endroits. Si on s'étoit aviſé de prendre garde à cette matiére, on en auroit aſſûrément fait quelqu'uſage en médecine, & on l'auroit ſans doute trouvée un remede excellent à quelque maladie. Quoiqu'on en puiſſe avoir ſuffiſamment pour des épreuves, il ſeroit peut-être difficile d'en ramaſſer aſſés pour fournir à beaucoup de remedes; ils en ſeroient plus chers, mais ils n'en ſeroient que plus eſtimés.

Au lieu donc que pluſieurs pucerons & nos faux pucerons du figuier jettent par l'anus une eau ſucrée, les faux pucerons du buis rendent pour excrément une eſpece de manne. Quand elle ſort de leur corps elle n'a pas toute la ſolidité qu'elle acquiert dans la ſuite, & c'eſt quand elle en a trop, ou trop de diſpoſition à ſe ſécher, que ces inſectes ſe trouvent avoir de longues queuës tortueuſes. Ce qui contribuë auſſi à donner le temps à cette matiére de de former un long filet, c'eſt que l'inſecte change peu de de place; quand on oblige de marcher ceux qui en ont une longue queuë, elle ſe briſe, & il ne leur en reſte qu'un court fragment attaché au derriére.

Qu'on ne confonde pas les vieilles boules de feuilles de buis, ou les boules compoſées des feuilles de l'année précédente, avec les boules faites des feuilles de l'année; on auroit beau défaire des premiéres, on les trouveroit ſans habitans, ou habitées par quelques petites araignées, ou par quelques autres inſectes étrangers qui s'en ſeroient emparés, mais jamais on n'y trouveroit de nos faux pucerons. Au reſte, ces vieilles boules ſont aiſées à reconnoître des autres par leur groſſeur & par leur couleur.

* Pl. 29. fig. 11 & 12. f. Nos faux pucerons ont une trompe * comme les premiers dont nous avons parlé, avec laquelle ils aiment à percer les jeunes feuilles, & à en tirer le ſuc. Si on ſe

rappelle tout ce que nous avons dit des figures que les vrais pucerons ſont prendre aux feuilles qu'ils ſuccent, il paroîtra très-probable que ce ſont auſſi les piquûres des faux pucerons qui obligent les feuilles de buis à ſe contourner en calottes, & à ſe réunir pluſieurs enſemble pour compoſer une eſpece de boule.

En 1733. vers les premiers jours d'Avril, je cherchai inutilement de nouvelles boules de feuilles & des faux pucerons, ſur les mêmes buis où je commençai à trouver beaucoup des unes & des autres le 13. du même mois; & lorſque je les découvris il y avoit déja des faux pucerons de différentes grandeurs; j'y en trouvai d'une extréme petiteſſe; les plus petits avoient le corps rougeâtre, la tête & les jambes noires. Ceux d'une grandeur au-deſſus, & qui avoient déja changé de peau, comme il le paroiſſoit par les dépouilles qui étoient ſur leur feuille, avoient le corps couleur d'ambre, orné de deux rangs de petites taches noires; leurs têtes, leurs jambes & leurs antennes, car ils ont des antennes, étoient très-noires. Dans la ſuite, après avoir encore quitté une dépouille, ils deviennent verds; ils n'ont que les fourreaux de leurs aîles qui ſoient un peu rouſſeâtres.

Au derriére des dépouilles qu'ils laiſſent, ſont ſouvent attachés des grains ou des vermicelli de cette matiére ſucrée, que nous regardons comme celle de leurs excrémens.

Pendant pluſieurs années de ſuite, j'ai taché d'avoir la métamorphoſe de ces inſectes ſans y parvenir; & cela ſoit pour avoir pris trop tôt les boules de feuilles dans leſquelles ils étoient nichés, ſoit pour m'être contenté de les renfermer ſeulement dans des poudriers de verre. En 1733. j'eus la précaution de mettre dans les poudriers de la terre bien mouillée, de piquer dans cette terre des tiges de buis qui portoient des boules pleines de faux pucerons, ou de jetter ſimplement de ces boules ſur la terre humide,

& enfin de les cueillir ſeulement dans les premiers jours de May; les inſectes trouvérent de quoi ſe nourrir juſqu'à une transformation qui étoit prochaine, dans des feuilles qui conſervoient leur fraîcheur. Enfin le 14. May je vis dans les poudriers où les faux pucerons avoient été renfermés, les moucherons dans leſquels ils s'étoient transformés *. Ils ſont comme ceux des faux pucerons du figuier, des moucherons ſauteurs, & ont de même le port d'aîles en toit; mais à l'origine des aîles une partie du corps reſte à découvert, parce que les aîles ne ſe rencontrent qu'à une aſſés grande diſtance de leur origine. Ils ont le corps verd; leurs aîles ſont ſi minces qu'elles ſemblent prendre la couleur du corps; cependant ſi on les regarde dans certains jours, elles paroiſſent un peu rouſſes. Ils ont ſix jambes dont les deux derniéres ſont poſées comme celles de la plûpart des inſectes ſauteurs, c'eſt-à-dire, que le milieu de la jambe eſt ordinairement poſé parallelement à la longueur du corps.

* Pl. 29. fig. 13.

J'ai écraſé de ces pucerons ſans avoir fait ſortir de leur corps ni fœtus, ni œufs reconnoiſſables; mais je crois avoir aſſés diſtingué deux ſexes dans ces petits inſectes aîlés. Le derriére de ceux que je prends pour les mâles m'a paru muni de toutes les parties qui ſervent à des mâles de divers autres inſectes aîlés, pour ſaiſir la femelle *; & le derriére * de ceux que je prends pour les femelles, m'a paru auſſi être fait comme celui des femelles de diverſes mouches aîlées. Au reſte, nous ne donnerons que ces deux exemples des inſectes que nous avons nommés *faux pucerons;* ils ſuffiſent pour apprendre que tous les petits inſectes qui ſont munis d'une trompe avec laquelle ils ſuccent des feuilles ſur leſquelles ils ſont tranquilles, ne doivent pas être confondus avec les pucerons.

* Fig. 15.

* Fig. 16.

EXPLICATION

EXPLICATION DES FIGURES DU DIXIEME MEMOIRE.

PLANCHE XXIX.

LA Figure 1, eſt celle d'une branche de buis, terminée par des feuilles qui forment enſemble une eſpece de boule *q*, qui donne des logemens à des faux pucerons.

La Figure 2, fait voir la boule de feuilles d'autour de laquelle on a ôté les feuilles plattes ou preſque plattes qui la cachoient en partie. *c, c,* deux feuilles extérieures courbées en calottes.

La Figure 3, repréſente un tas de matiére cotonneuſe adhérente au corps d'un faux puceron, & ſous lequel il eſt entiérement caché.

La Figure 4, eſt celle d'un faux puceron du buis dans ſon premier âge, & groſſi ici. Il n'a point encore les fourreaux de ſes aîles.

La Figure 5, eſt celle d'un faux puceron plus âgé que le précédent. *f, f,* les fourreaux de ſes aîles.

Les Figures 6, 7 & 8, ſont celles de trois faux pucerons dont chacun a au derriére une eſpece de *vermicelli* de matiére tranſparente; celle de différens pucerons eſt différemment contournée. *u f,* ces eſpeces de vermicelli.

Les Figures 9 & 10, ſont celles de deux vermicellis détachés du corps, auquel ils tenoient par le bout *u;* l'autre bout eſt terminé par une boule *b.*

Dans la Figure 11, le faux puceron eſt encore plus groſſi que dans les figures ci-deſſus, & cela pour rendre ſa trompe *t,* plus ſenſible.

La Figure 12, eſt celle du faux puceron très-groſſi & vû par deſſous. *f,* partie qui ſe joint à la trompe. *t,* la véritable trompe.

La Figure 13, repréſente en grand le moucheron ou la petite mouche dans laquelle le faux puceron du buis ſe transforme. *t*, ſa trompe.

La Figure 14, eſt celle de la partie antérieure du moucheron de la fig. 13. vûë par deſſous. *f*, partie qui ſe joint à la trompe. *t*, la véritable trompe.

La Figure 15, fait voir en grand le bout du derriére du faux puceron aîlé de la fig. 13. de celui qui eſt mâle.

La Figure 16, fait voir en grand & par deſſous le bout du derriére du faux puceron aîlé, qui eſt femelle.

Les Figures 17 & 18, ſont celles de deux portions de feuilles de figuier, ſur leſquelles de faux pucerons *p*, *p*, &c. ſe ſont appliqués.

La Figure 19, repréſente en grand, & vû par deſſus un faux puceron des feuilles du figuier. *e*, *e*, les fourreaux des aîles. En *a*, eſt ſa tête.

La Figure 20, montre par deſſous le faux puceron vû par deſſus dans la figure précédente. *e*, *e*, les fourreaux des aîles. *c*, *c*, deux cornes. *f*, eſpece d'étui de la trompe. *t*, filet qui paroît être la véritable trompe.

La Figure 21, eſt celle du faux puceron pris dans l'inſtant où il acheve de ſe tirer de ſa dépouille. *d*, cette dépouille, au bout du derriére de laquelle eſt une bulle *b*, tranſparente. *c*, *c*, les cornes.

La Figure 22, repréſente en grand, par deſſus & de côté, l'inſecte aîlé dans lequel ſe métamorphoſe le faux puceron du figuier.

La Figure 23, eſt celle du même inſecte aîlé, & également groſſi, vû par deſſous.

La Fig. 24, eſt celle du moucheron ou de la petite mouche des deux derniéres figures, dans ſa grandeur naturelle.

Fig. 1.

Fig. 2.

Fig. 3.

Fig. 4.

Fig. 6.

Fig. 11.

Fig. 12.

Fig. 13.

Fig. 17.

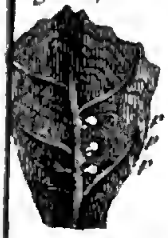

Fig. 14.

Fig. 15.

Fig. 16.

Fig. 19.

Fig. 20.

Fig. 22.

Fig. 21.

BIBLIOTECA NAZIONALE "VITTORIO EMANUELE III" - NAPOLI

ONZIE'ME ME'MOIRE.

HISTOIRE DES VERS MANGEURS DE PUCERONS.

L'HISTOIRE des Pucerons nous a appris qu'il y en a tant d'eſpeces, & ſi prodigieuſement fécondes, qu'on doit être étonné que toutes les feuilles & toutes les tiges des plantes, des arbuſtes & des arbres n'en ſoient point couvertes: mais lorſqu'on obſerve ces petits animaux, on voit bientôt ce qui les empêche de ſe multiplier exceſſivement; on trouve parmi eux d'autres inſectes de pluſieurs claſſes, de pluſieurs genres & de pluſieurs eſpeces différentes, qui ne ſemblent naître que pour les dévorer, & entre leſquels il y en a de ſi voraces, qu'on eſt ſurpris enſuite que les pucerons, malgré leur grande fécondité, puiſſent ſuffire à les nourrir.

Ces inſectes, à la nourriture deſquels les pucerons ſont deſtinés, peuvent être diviſés en deux claſſes, en vers ſans jambes, & en vers ou inſectes qui ont des jambes. Ceux de la premiére claſſe, que j'ai obſervés, ſe métamorphoſent en des mouches qui n'ont que deux aîles; & entre ceux de la ſeconde claſſe, les uns deviennent des mouches à quatre aîles, & les autres deviennent des ſcarabés. Les vers de la premiére claſſe n'ont pas échappé aux obſervations de Goëdaert; il en parle en cinq endroits différens. Il a ſuivi ces vers juſqu'à leur transformation en mouches, dont il a repréſenté les figures auprès de celles de ces mêmes vers: mais ſes obſervations ne ſont pas aſſés complettes

à beaucoup près, pour nous empêcher de rapporter celles que nous avons faites ſur les mêmes inſectes; elles ne ſont pas d'ailleurs aſſés exactes, pour n'avoir pas beſoin d'être rectifiées. Ce qu'il a bien connu, c'eſt que le même inſtinct qui porte certaines mouches à dépoſer leurs œufs ou leurs vers ſur de la viande, ſur du fromage, & ſur diverſes eſpeces d'excrémens, porte d'autres mouches à faire leurs œufs ſur des tiges ou ſur des feuilles où les pucerons ſe ſont établis. Les vers qui ſortent de ces œufs ſont avides de proye dès leur naiſſance, & ils s'en trouvent environnés de toutes parts, & de proye, qui, quoi qu'en ait dit Goëdaert, ne cherche point à les fuir. Ils naiſſent au milieu d'un petit peuple pacifique qui n'a été pourvû ni d'armes offenſives, ni d'armes défenſives, & qui attend paiſiblement & ſans défiance les coups mortels qu'on veut lui porter; il ne ſemble pas même connoître ſes ennemis.

Ne commençons pourtant pas à conſidérer nos vers mangeurs de pucerons ſi près de leur origine, ce n'eſt pas le temps où leurs manœuvres ſont aiſées à appercevoir; conſidérons les d'abord dans l'âge de pleine vigueur, lorſqu'ils ſont à peu-près parvenus à leur dernier terme d'accroiſſement. Leur grandeur alors eſt plus conſidérable, par rapport à celle du puceron, que ne l'eſt celle des lions par rapport à celle des plus petits des quadrupédes qu'ils dévorent. Leurs dimenſions ne ſont pourtant pas faciles à déterminer, il n'eſt guéres plus aiſé de décrire leur figure; ils s'allongent & ſe raccourciſſent à leur gré, & ſelon leurs différens allongemens ou raccourciſſemens, la forme de leur corps change. Dans leur état le plus ordinaire *, la partie poſtérieure de leur corps eſt conſidérablement plus groſſe que le reſte qui diminuë inſenſiblement de groſſeur juſqu'au bout antérieur; celui-ci a quelquefois à peine celle

* Pl. 30. fig. 4, 6, 7, 14, &c.

d'un fil ordinaire. La partie poſtérieure* eſt ſouvent une baſe fixe ſur laquelle la partie antérieure ſe donne divers mouvemens à droit, à gauche, en haut, en bas, & cela tantôt étenduë en ligne droite, tantôt en prenant diverſes ſinuoſités. Les anneaux charnus & flexibles, dont le corps eſt compoſé, rendent aiſés tous ces changemens de figure. Dans certains temps, ces vers ſe raccourciſſent de façon que leur bout antérieur eſt preſqu'auſſi gros que le poſtérieur, alors le contour de leur corps eſt preſque ovale *.

* Pl. 30. fig. 4, 6 & 7. *ſſ.*

* Fig. 8.

Il y a de ces vers de différentes couleurs, & auſſi d'eſpeces différentes. Ceux * qu'on trouve le plus ordinairement parmi les pucerons du ſureau & parmi les pucerons du chevrefeuille, ſont tout verds, excepté au-deſſus du dos, où ils ont une raye jaune ou blanche, qui commence au derriére, & finit près de la tête. Parmi les pucerons du prunier, & parmi ceux du groſelier, on trouve des vers * dont la couleur dominante eſt une ſorte de blancheâtre, ſur laquelle des rayes ondées & jaunâtres ſont diſtribuées. Ces rayes ſont compoſées de taches de différentes nuances de brun & de jaune. On en trouve d'autres qui ſont entiérement d'un jaune couleur d'ambre; d'autres ſont de couleur de citron, & ont tout du long du dos deux rayes couleur de marron, qui renferment une raye noire; ces derniers ſont aſſés communs ſur les pruniers. On en trouve d'entiérement blancs. Mais ces variétés de couleurs ſont peu importantes à décrire; elles parent fort le deſſus du corps de quelques-uns de ces vers; ils paroiſſent auſſi bien vêtus que le ſont des chenilles raſes de pluſieurs eſpeces. Je ne ſçais ſi c'eſt la couleur de leur peau qui en a impoſé à quelques Auteurs, qui, avec Goëdaert, les ont placés parmi les chenilles, quoiqu'ils n'en ayent aucun des caractéres, & qu'ils ſoient dépourvûs de jambes de toute eſpece. Ils n'ont point, comme les chenilles, une tête d'une

* Fig. 3 & 4.

* Fig. 7.

figure invariable, une tête renfermée ſous un crâne écailleux; leur tête eſt molle & charnuë comme le reſte de leur corps, & elle n'a de commun avec les têtes ordinaires que d'être la partie où ſont les organes, au moyen deſquels le ver prend de la nourriture. On n'y voit point d'yeux; elle eſt ſeulement terminée par deux mammelons * peu écartés l'un de l'autre, qui quelquefois paroiſſent deux petites cornes charnuës. En un mot, ces vers, quoique mieux colorés que ceux qui naiſſent des œufs dépoſés ſur la viande par des mouches, ſont de leur claſſe.

* Pl. 30. fig. 11. *c, c.*

Si on veut voir les armes offenſives avec leſquelles ils attaquent les pucerons, il faut les chercher en deſſous près du bout antérieur, & preſſer le ver qu'on tient entre ſes doigts, pour l'obliger de les montrer. La preſſion fait ſortir une ſorte de dard brun *, de nature de corne ou d'écaille, qui, à ſa baſe, a deux autres pointes plus courtes, avec leſquelles il forme une eſpece de fleur de lis. On voit encore aiſément au moins le dard *, lorſqu'un ver bien raſſaſié de pucerons s'eſt attaché contre les parois d'un poudrier, & qu'on l'obſerve avec une loupe au travers des parois tranſparentes. On peut diſtinguer auſſi une petite pointe écailleuſe * à chaque côté du même anneau, de deſſous lequel ſort le dard avec ſes deux appendices. C'eſt dans l'eſpace qui eſt entre les deux cornes * ou mammelons charnus & la pointe principale ou le dard *, qu'eſt placée l'ouverture analogue à la bouche. Il n'eſt pas aiſé de voir cette bouche qui n'eſt ouverte que quand le ver le veut; mais j'en ai vû ſouvent ſortir une liqueur gluante, une bave mouſſeuſe que le ver jette en certains temps: pour faciliter la ſortie de cette liqueur, il recourboit alternativement ſa tête vers le ventre, & la redreſſoit. Mais avant que de parler de l'uſage qu'il fait de cette bave, & avant que de voir comment il ſe ſert de ſon grand & de

* Fig. 11. *d.*

* Fig. 12. *d.*

* Fig. 11. *i, i.*

* *c, c.*

* *d.*

ſes petits dards, nous devons faire remarquer quelques différences qui ſont entre les vers de cette claſſe, & qui peuvent en faire diſtinguer des genres.

Dans toutes les eſpeces de vers analogues à celles-ci, c'eſt ſur la partie poſtérieure que ſont placés les principaux ſtigmates, les deux ouvertures principales *, par leſquelles l'air entre dans leur corps, & les deux ſeules ouvertures obſervées par les Naturaliſtes, ou les deux ſeules dont ils nous ont parlé. Chaque ver en a pourtant deux autres, qui ſont même dans une place où il étoit naturel de les chercher; elles ſont aſſés près du bout de la tête *; mais pour être vûës, elles demandoient à être cherchées, & ſouvent même avec une loupe. Quand nous en ſerons à l'hiſtoire générale des mouches à deux aîles, nous nous arrêterons davantage à faire connoître ces deux ſtigmates que nous nommons les *antérieurs*, nous n'avons beſoin de parler actuellement que des poſtérieurs. Des vers de quelques eſpeces, comme ceux qui ſeroient entiérement verds s'ils n'avoient pas une raye blanche ou jaunâtre le long du dos, ont ſur le dernier anneau deux parties peu relevées, deux mammelons écraſés *, dont le contour eſt circulaire, & qui ſemblent avoir un trou à leur centre, ce ſont les deux ſtigmates poſtérieurs, ils ſe touchent. Quand le ver ſe donne certains mouvemens, le pénultiéme anneau couvre ces deux ſtigmates. D'autres vers ont ſur leur dernier anneau deux ſtigmates qui s'élevent plus ſur le corps que ceux des précédens, ils ſont deux petits cylindres charnus accollés l'un contre l'autre, & poſés à même diſtance de l'origine de l'anneau *; chacun de ces cylindres eſt un des ſtigmates; ſon bout ſupérieur donne entrée à l'air. Quelquefois ces cylindres ſont couchés ſur le corps de l'inſecte, mais le pénultiéme anneau ne peut jamais les couvrir qu'en partie. Plus ſouvent ils ſont redreſſés, & quelquefois perpendiculaires au plan du

* Pl. 30. fig. 4 & 7. *ſſ.*

* Fig. 7. *o.*

* Fig. 4. *ſſ.*

* Fig. 7. *ſſ.*

corps. Enfin, d'autres vers mangeurs de pucerons, ont, comme les précédens, ſur leur partie poſtérieure deux corps preſque cylindriques *, qui ſont leurs ſtigmates, mais ces eſpeces de cylindres ne ſont point appliqués l'un contre l'autre, il reſte entr'eux une aſſés grande partie de la circonférence de l'anneau; en un mot, on les prendroit volontiers pour deux cornes que l'inſecte porte ſur le derriére, & qui, en s'élevant, s'écartent l'une de l'autre. La figure & la poſition des parties où ſont les ouvertures qui donnent entrée à l'air, nous fourniſſent donc les caractéres de trois genres de vers mangeurs de pucerons.

* Pl. 30. fig. 17. ſſ.

On peut obſerver entre ces vers beaucoup d'autres petites variétés dont le détail deviendroit ennuyeux; nous croyons pourtant devoir dire encore qu'il y en a qui ſont hériſſés d'épines *, & faire connoître une eſpece de ceux-ci; ils ſont d'un blanc verdâtre, ils ont ſur le dos trois rayes compoſées de taches d'un brun tanné, & de taches noires. Les taches noires dominent dans les rayes des côtés, & les brunes dans celle du milieu; le corps de chacun de ces vers eſt tout hériſſé d'épines blanches. On lui voit au moins dix anneaux; chaque anneau eſt chargé de dix à douze épines rangées ſur la ligne qu'on imagineroit partager l'anneau en deux autres moins larges de moitié, & de même diametre; leurs pointes ſont extrémement fines, & recourbées en crochets tournés vers le derriére. Elles ſont beaucoup plus groſſes à leur baſe qu'ailleurs, de-là juſqu'à la pointe elles diminuent inſenſiblement de groſſeur. Celles qui ſont les plus proches du milieu du corps, ſont plus ſerrées les unes contre les autres, que celles qui ſont près des côtés; il n'y en a pas ſous le ventre; ce ver a aſſés l'air d'un hériſſon.

* Pl. 31. fig. 6 & 7.

Nous avons déja dit que tous les vers de la claſſe que nous examinons actuellement, n'ont pas, à proprement parler,

parler, de jambes, car on ne ſçauroit donner ce nom à quelques mammelons qui, en certaines circonſtances, paroiſſent à la partie inférieure des anneaux, & qui ſont ſurtout remarquables au-deſſous des plus grands anneaux, ou des plus proches du derriére. Ces mammelons aident pourtant l'inſecte à ſe traîner; mais c'eſt véritablement au moyen de ſa tête qu'il marche, qu'il fait les plus grands pas, qu'il ſe tranſporte d'un endroit à un autre. Tenant ſon derriére fixe, il s'allonge autant qu'il peut, ce qui porte ſa tête aſſés loin; enſuite il l'applique & l'accroche contre quelque corps. Sa tête étant ainſi cramponnée, il ſe raccourcit, & amene par conſéquent en avant ſa partie poſtérieure : auſſi-tôt il ſe trouve en état de faire un ſecond pas pareil au premier. Je les ai vûs monter de la ſorte aſſés vîte le long des parois des poudriers de verre où je les avois renfermés.

Le temps où ces vers méritent le plus d'être obſervés, eſt celui où ils ſont occupés à chaſſer & à ſuccer des pucerons. Il n'eſt point dans la nature d'animal de proye qui chaſſe auſſi à ſon aiſe que le fait notre ver. Couché ſur une feuille ou ſur une tige *, il eſt environné de toutes parts des inſectes dont il ſe nourrit; ſouvent même ils le touchent de tous côtés; il peut en prendre bien des centaines ſans changer de place. Non-ſeulement les pauvres petits pucerons ne le fuyent pas, on en voit même ſouvent pluſieurs à la fois qui paſſent ſur ſon corps. Ce n'eſt qu'après avoir mangé la plûpart de ceux qui l'environnoient, qu'il a beſoin de ſe tranſporter dans un autre endroit auſſi peuplé que l'étoit celui où il a fait de cruels ravages, où il a preſque tout détruit. Pour bien voir comment ce ver attaque les pucerons, combien il eſt difficile à raſſaſier, il faut en ôter un de deſſus les feuilles, & le laiſſer jeûner pendant dix à douze heures, renfermé dans quelque boîte, ou dans quelque

* Pl. 30. fig. 1. *ur.*

bouteille. Après une telle diette, qu'on le poſe quelque part, n'importe ſur quoi, pourvû qu'on mette des pucerons autour de lui; dès lors toute place lui eſt bonne; il ſe tiendra même ſur la main. Bientôt il ſe fixe ſur ſa partie poſtérieure, il porte le bout de ſa tête ou de ſa trompe le plus loin qu'il peut; là il tâte s'il ne rencontre point de puceron; car il ne ſçait que tâter, il ne paroît pas qu'il voye aucunement; il cherche ſouvent au loin des inſectes pendant qu'il en a de très-proches. S'il n'a rien rencontré devant lui, il ſe replie à droit ou à gauche, tantôt d'un côté, tantôt de l'autre, faiſant décrire ſucceſſivement de chaque côté différens arcs au bout de ſa partie antérieure, qui tâte continuellement s'il n'y a point de proye dans la circonférence de l'arc qu'elle décrit. Il ramene même quelquefois le bout de ſa tête ſur ſon dos aſſés près du derriére. Enfin vient-il à toucher quelque malheureux puceron, auſſi-tôt il le ſaiſit, il le pique avec ſes trois dards diſpoſés en fleur de lis; il le prend, comme nous prenons un morceau de viande avec une fourchette *. Le voilà qui s'eſt ſaiſi du puceron; pour entendre comment il va le manger, il faut ſçavoir qu'il peut faire rentrer le bout de ſa propre tête ſous le premier anneau, & même le premier anneau ſous le ſecond; enfin il faut ſçavoir que cette ouverture que nous avons appellée la *bouche*, a un organe propre à ſuccer, une eſpece de trompe. Dès que le ver s'eſt emparé d'un puceron, il fait rentrer ſa tête & ſon premier anneau ſous le ſecond anneau; il tire le puceron *, & le force de s'enfoncer en partie dans l'ouverture de ce même anneau; le puceron s'y trouve poſé comme l'eſt un bouchon dans le goulot d'une bouteille. Ordinairement le patient a les jambes en haut, il ne ſçauroit échapper au ver vorace dont la force ſurpaſſe prodigieuſement la ſienne. Les deux petites pointes dont une eſt placée ſur chaque côté du ſecond anneau,

* Pl. 30. fig. 4.

* Fig. 7.

aident apparemment encore à tenir ſaiſi le malheureux inſecte qui va être ſucé dans l'inſtant. Tout cruel qu'eſt ce petit ſpectacle, il eſt très-amuſant, ſur-tout lorſque le ver mangeur eſt de ceux qui ſont preſque blancs, ou qui n'ont des couleurs foncées que ſur leur dos; les anneaux de la partie antérieure de ceux-ci, ſont tranſparens. Si on tient le ver au foyer d'une loupe, on voit très-diſtinctement ce qui ſe paſſe dans ſon intérieur; on s'arrête d'abord à conſidérer une petite partie de couleur brune ou preſque noire, de figure oblongue, & dont la longueur peut répondre à celle qu'occupent deux ou trois anneaux; ſes mouvemens pareils à ceux d'un piſton, apprennent qu'elle en fait les fonctions; alternativement on la voit remonter contre le puceron, & enſuite revenir en arriére. Chaque mouvement eſt prompt, mais entre deux mouvemens il y a un temps de repos de quelque durée. Ce petit corps n'eſt pourtant pas un ſimple piſton, il eſt un corps de pompe, qui, chaque fois qu'il s'applique contre le puceron, ſe charge de matiére; je dis de matiére & non de pure liqueur, c'eſt ce qu'on ne s'attendroit pas à voir, & qu'on voit très-bien. Lorſque ce petit corps après s'être chargé, eſt revenu en arriére, pendant l'inſtant de repos, ou plûtôt pendant celui où il ne monte ni ne deſcend, on remarque qu'il darde avec vîteſſe des jets dans un canal; on appellera ce dernier canal l'œſophage, l'eſtomac, ou les inteſtins du ver, tout comme on voudra, le nom importe peu, mais ce qu'il importe de ſçavoir, c'eſt que les membranes qui le compoſent, ſont extrémement tranſparentes, elles laiſſent voir auſſi diſtinctement qu'on le peut déſirer, la matiére des jets. Quand le ver ſucce une mere puceron telle que celles du ſureau, chaque jet eſt compoſé de quatre à cinq grains verdâtres qui ſont autant de ces embryons dont le ventre de cette mere eſt rempli. Quelquefois les jets

ne ſemblent compoſés que de bulles d'air qui ſe ſuivent, ſoit que ce ſoient de vrayes bulles d'air, ou des bulles d'une liqueur ou matiére tranſparente. Ce qui eſt de ſûr, c'eſt que la couleur, la figure & la conſiſtance des jets changent trois ou quatre fois pendant qu'un ſeul puceron eſt ſuccé. Toutes les matiéres qu'il peut fournir ne ſont pas de même couleur & de même conſiſtance. Le ver tire tout ce qu'il a dans le corps, juſqu'à ce qu'il l'ait deſſéché au point de ne paroître plus qu'une dépouille.

Si je n'ai parlé que d'un canal dans lequel ſont pouſſés avec vîteſſe des jets de la matiére dont la pompe s'eſt chargée, ç'a été pour ne pas partager l'attention, car il y a deux canaux pareils à la baſe de la pompe; elle pouſſe dans l'un & dans l'autre la matiére dont elle s'eſt remplie. On ne peut obſerver à la fois que ce qui ſe paſſe dans l'un ou dans l'autre; je ne ſçais ſi à chaque jet elle leur envoye à tous les deux une matiére ſemblable; peut-être que quand je voyois qu'un des deux ne recevoit qu'une file d'eſpeces de bulles d'air, l'autre recevoit des jets de grains plus ſolides. Peut-être y a-t-il ſur cela une alternative, & qui auroit des uſages ſur leſquels nous ne pourrions au plus que hazarder des conjectures très-incertaines; par exemple, il eſt peut-être néceſſaire que les matiéres qui doivent être digérées, ſoient, pour ainſi dire, aſſaiſonnées d'une certaine quantité d'air. Ce qui m'a fait naître cette idée, c'eſt que j'ai cru obſerver qu'aſſés conſtamment un jet de matiére ſolide étoit ſuivi dans le même canal d'un jet de ces bulles, que leur tranſparence me fait appeller des *bulles d'air*.

Les deux canaux dont nous venons de parler, ſemblent auſſi faire l'office de deux muſcles, de deux tendons pour retirer la pompe en embas. Les trois dards qui ont ſervi comme de fourchette, comme de trident pour prendre le puceron, ne ſont plus néceſſaires pour le tenir quand il eſt

engagé dans l'ouverture de l'anneau; mais ce trident n'eſt pas alors inutile; il tient à cette partie brune à qui on voit des mouvemens alternatifs & prompts vers la tête & vers le derriére. Chaque fois qu'elle eſt pouſſée vers la tête, le puceron reçoit de nouveaux coups de poignard; ils ſont néceſſaires pour faire des ouvertures capables de laiſſer paſſer tout ce qu'il a dans ſon intérieur, & néceſſaires encore pour diviſer & hacher ſes parties intérieures, pour les mettre en état d'entrer dans la pompe qui les attire.

Enfin, après que le ver a pompé le puceron pendant quelque temps, il le jette; & alors, comme je l'ai déja dit, le puceron eſt auſſi ſec que le ſeroit une dépouille. Le ver ne perd point de temps, ſur le champ il en cherche un autre, il s'en empare & le ſucce. Quand il eſt bien affamé, tels que le ſont ceux qu'on a fait jeûner, pour les voir manger avec plus d'appetit, ils ont bientôt expédié leur puceron; c'eſt une affaire d'une minute. J'ai vû manger vingt pucerons de ſuite à un même ver en moins de 20 minutes, il n'étoit pas pour cela raſſaſié; mais j'étois las d'obſerver toûjours les mêmes manœuvres, qu'il m'eût montrées, je crois, encore long-temps, car plus de cent pucerons que je lui avois donnés, furent mangés en deux ou trois heures. Les vers qui n'ont point été forcés à jeûner, n'y vont pas ſi vîte, ils s'amuſent quelquefois deux minutes ou deux minutes & demie ſur le même puceron. Il eſt aiſé de calculer que s'ils mangeoient ſans interruption, ils détruiroient par jour un furieux nombre de ces petits inſectes. Par bonheur pour les pucerons, les vers ſe repoſent de temps en temps, mais leur repos n'eſt pas long. On ne les ſurprend guéres ſans qu'ils ayent un puceron au bout de leur trompe; auſſi ai-je vû des tiges de ſureau de ſept à huit pouces de longueur, entiérement couvertes de pucerons, ſur leſquelles il n'en reſtoit preſque

plus en vie quatre jours après, ou ſur leſquelles il y en avoit ſeulement d'un côté; je trouvois ſur le côté oppoſé deux ou trois vers qui avoient ſuffi à y tout détruire.

Au reſte, il n'eſt point d'endroits où les pucerons s'établiſſent, où l'on ne trouve quelques vers, & il y en a où on en trouve un grand nombre. Ils pénétrent juſques dans les veſſies des feuilles des peupliers, dans les galles ſoit des queuës, ſoit des feuilles du même arbre; ils pénétrent dans les veſſies des ormes. M. Geoffroy a obſervé dans ces derniéres un ver à trompe, couché ſur un lit du duvet de ces petits animaux; mes obſervations m'ont appris que de pareils vers n'y ſont pas pour ſe tenir dans l'inaction. Les crevaſſes qui ſe ſont faites à la veſſie, & par leſquelles les premiers pucerons aîlés ſont ſortis, donnent apparemment entrée aux vers qui vont faire un furieux ravage parmi les pucerons non aîlés.

Quoiqu'on trouve plus communément certaines eſpeces de vers mangeurs parmi certaines eſpeces de pucerons, il ne faut pas penſer que ces vers ſoient aſſés délicats ſur le choix du gibier, pour ne manger que les pucerons d'une certaine eſpece. J'ai lieu de croire que ceux de toutes eſpeces les accommodent, quoiqu'ils aiment peut-être mieux ceux de quelques-unes, que ceux de quelques autres. J'ai vû les mêmes vers vivre de pucerons du ſureau, de pucerons du chevrefeuille, de pucerons du prunier, &c.

* Pl. 30. fig. 5. *a*, L'anus * de ces vers eſt à leur partie poſtérieure dans les replis du dernier anneau. Il rejette de temps en temps une matiére liquide, mais épaiſſe & noirâtre.

Les vers devenus grands ont une force bien ſupérieure à celle des pucerons; mais le ver naiſſant ou nouvellement né a beſoin que le courage ſupplée à ce qui lui manque de force. J'ai obſervé de ces vers qui n'avoient pas encore la moitié de la groſſeur & de la longueur du puceron à

qui ils s'adreſſoient, ils l'attaquoient cependant. Le puceron, tout tranquille qu'il eſt, n'attendoit pas toûjours que les piquûres mortelles fuſſent réïtérées, ſans ſe donner des mouvemens, au moins tâchoit-il de fuir devant ſon ennemi. Le petit ver le ſuivoit obſtinément; il parvenoit à ſaiſir quelqu'une de ſes parties, il s'y appuyoit pour monter ſur le corps du puceron, qui emportoit avec ſoi un ennemi qui le perçoit & qui venoit à bout de le ſucer.

Lorſque ces vers ont pris tout leur accroiſſement, lorſque le temps où ils doivent perdre leur premiére forme approche, ils n'ont plus beſoin de manger; ils quittent quelquefois les feuilles ou les tiges ſur leſquelles ils ont crû, & quelquefois ils s'arrêtent ſur une des feuilles qu'ils ont dépeuplée & qui s'eſt courbée en ſe fanant, & c'eſt dans la courbûre qu'ils ſe logent. Ils doivent être immobiles juſqu'à ce qu'ils ſoient devenus mouches. Que l'endroit qu'ils ont choiſi & ſur lequel leurs métamorphoſes doivent s'accomplir, ſoit ſur une feuille, une tige, ou quelqu'autre corps, cela eſt aſſés indifférent. mais l'inſecte qui a encore la forme de ver, cherche à ſe fixer dans cet endroit; il en a un moyen facile, il s'y colle, & ordinairement par le deſſous du ventre ou par une partie proche de l'anus. Nous avons parlé d'une liqueur gluante que l'inſecte peut faire ſortir de ſa bouche, il eſt ſur-tout fourni de cette liqueur quand le temps de ſa métamorphoſe approche. Si on en tient un alors dans un poudrier, & qu'il ſe ſoit appliqué contre ſes parois, à chaque pas qu'il y veut faire il s'arrête quelques inſtants, pendant leſquels ſa tête ſe donne divers mouvemens, qui font ſortir la liqueur mouſſeuſe. Sans changer de place, mais en ſe contractant & s'allongeant à diverſes repriſes, le ver étend enſuite cette liqueur ſur une ſurface égale à celle du deſſous du corps; il marche ſur cette ſurface enduite, & recommence plus loin le même manége.

Enfin il ſe fixe dans une place qui lui a paru convenable; & où il a dépoſé aſſés de colle pour y tenir ſon corps bien aſſujetti.

Le ver étant ainſi collé, change peu à peu de figure. Celle ſous laquelle il paroît au bout de quelques heures, & qu'il a priſe par degrés, a quelque reſſemblance avec celle ſous laquelle on nous peint les larmes, ou avec celles des larmes de verre *. Je ne veux pourtant que dire qu'une portion eſt groſſe & arrondie en larme, & qu'elle ſe termine par une queuë fine, mais beaucoup moins fine & moins longue que ne l'eſt le filet de la larme. Cette queuë eſt d'ailleurs applatie, & la portion du corps à qui elle ſe joint, celle qui eſt collée contre quelque corps étranger, eſt elle-même applatie du côté où elle touche le corps étranger.

* Pl. 31. fig. 1 & 2.

Alors l'inſecte eſt renfermé dans une coque formée de ſa propre peau qui s'eſt deſſéchée & durcie. Comme ceci eſt commun à ces vers avec quantité d'autres inſectes que Swammerdam a rangés ſous la quatriéme claſſe des transformations, nous ne nous arrêterons point à expliquer ici comment la peau ſe détache, & prend la forme & la dureté d'une coque; cela mériteroit un long détail qui doit être renvoyé au temps où l'hiſtoire des mouches, comme mouches, ſera notre principal objet. Nous nous contenterons de faire ici quelques remarques ſur la forme extérieure de cette coque.

La partie du ver qui juſques-là avoit été la plus menuë *, celle dont le bout étoit quelquefois auſſi délié qu'un fil, eſt devenuë la partie la plus groſſe *, celle qui eſt arrondie & renflée comme une larme; & la partie poſtérieure du ver dont la groſſeur ſurpaſſoit conſidérablement celle de certains endroits du corps, & ſur-tout celle de la tête, eſt alors celle qui eſt réduite à une eſpece de filet *. La peau, avant que de ſe deſſécher, a prêté à la figure que le ver devoit prendre en ſe

* Pl. 30. fig. 6. *d*.

* Pl. 31. fig. 1 & 2. *a*.

* *p*.

en ſe transformant. La tête & le coreelet de la criſalide ſont celles de ſes parties qui ont le plus de volume; elles ſont, & on voit bien qu'elles doivent être du côté où étoit la trompe. Si on avoit quelque doute que ce fût la peau même du ver qui devient la coque, cette eſpece de vers * que j'ai dit être chargée d'épines, le leveroit, car toutes celles du ver ſe trouvent ſur la coque, ce qui lui donne une figure aſſés ſemblable à celle d'un poiſſon rond & hériſſé d'épines, appellé *orbis*. * Pl. 31. fig. 6 & 7.

La peau de ver, en ſe deſſéchant, en prenant de la dureté, en ſe rapprochant de la conſiſtanee de la corne, ne perd point de ſa premiére tranſparenee; elle ſemble même en aequerir un nouveau degré. Auſſi déeouvre-t-on dans l'intérieur de l'inſecte ce qu'on avoit plus de peine à y voir lorſqu'il avoit la forme de ver; on ſuit alors de chaque côté un eanal ſemblable juſqu'à chaeun de ees deux cylindres que nous avons dit être appliqués l'un eontre l'autre, & élevés ſur le deſſus de la partie poſtérieure du ver, juſqu'aux ſtigmates poſtérieurs *. * Pl. 31. fig. 2, 3 & 4. *f.*

Le mouvement du long vaiſſeau qui regne tout du long du dos, & qui ſe voit très-bien dans le ver, ſe voit encore mieux dans la nymphe nouvellement renfermée dans ſa eoque, on l'y ſuit plus loin. Vers la queuë, un peu audeſſous de la partie la plus élevée de la larme, il y a un endroit dont les mouvemens ſont bien autrement conſidérables que eeux des parties entre leſquelles il eſt ſitué. Cet endroit eſt non-ſeulement remarquable par la foree de ſes mouvemens, il l'eſt par ſon étenduë; il a une aſſés grande largeur: de ſorte qu'on pourroit le regarder comme un véritable cœur, & laiſſer le nom d'arteres aux eanaux qui lui ſont eontinus de part & d'autre.

On ſçait que les parties de la nymphe s'affermiſſent chaque jour ſous l'enveloppe qui les renferme; auſſi celles de la

nôtre deviennent chaque jour plus ſenſibles au travers de la coque; quoique la coque perde quelque choſe de ſa tranſparence, on diſtingue par la ſuite ces deux cornées taillées à facettes, qu'on appelle les yeux des mouches.

Enfin, le plus ſouvent au bout de ſeize à dix-ſept jours il ſort de chaque coque une mouche; il y en a pourtant qui ſortent plûtôt & d'autres plus tard. Celles qui viennent de différentes eſpeces de vers, ont auſſi entr'elles des différences. Ce ſont toutes des mouches qui n'ont que deux aîles; pluſieurs approchent de la grandeur, de la figure & ſur-tout de la couleur des gueſpes ordinaires. Un des caractéres des mouches de ce genre, eſt d'avoir le corps très-applati. La mouche * qui vient des vers jaunâtres avec des rayes ondées *, a alternativement ſur le deſſus de ſon corps des bandes tranſverſales noires, & des bandes jaunes, trois ou quatre de chacune de ces couleurs, & à peu-près égales en largeur. Dans d'autres de ces mouches le nombre des bandes colorées ſe multiplie; une large bande jaune eſt ſuivie de près d'une autre bande noire plus étroite, ou plûtôt d'un filet noir. Les plus groſſes mouches de cette eſpece *, ſont celles qui viennent des vers * qui ont une raye blanche ou jaunâtre tout du long du dos, & qui partout aillcurs ſont d'un beau verd. Le fond de leur couleur eſt noir, ou plûtôt un brun noirâtre. Sur la partie ſupérieure de chaque anneau *, elles ont deux taches courbes dont la concavité eſt tournée vers la tête, il reſte un eſpace brun entre ces taches. Toutes les mouches de ces vers ont encore de commun de voltiger au-deſſus des plantes & des fleurs en planant; quelques unes s'y tiennent comme ſuſpenduës pendant du temps par le mouvement de leurs aîles.

* Pl. 31. fig. 8.
* Pl. 30. fig. 6 & 7.
* Pl. 31. fig. 9.
* Pl. 30. fig. 3 & 4.
* Pl. 31. fig. 10.

Goëdaert a obſervé & admiré avec raiſon l'accroiſſement ſubit qui ſemble ſe faire dans des mouches qui lui étoient venuës des vers mangeurs des pucerons du ſurcau,

& des vers mangeurs des pucerons du ſaule; à peine ont-elles un quart-d'heure de vie de mouche, qu'on les voit au moins du double plus longues & plus groſſes qu'elles n'étoient quelques inſtans après être ſorties de la coque. On a vû éclorre une aſſés petite mouche, & on eſt étonné de la voir devenir dans un quart-d'heure une mouche fort grande. Un accroiſſement ſi ſubit paroît d'autant plus merveilleux, que pendant qu'il ſe fait, l'inſecte ne ſemble prendre aucune nourriture, & que réellement il n'en prend point. Auſſi l'accroiſſement ne m'a-t-il pas paru devoir être réel; les aîles dans l'inſtant de la naiſſance de cette mouche & de celle de bien d'autres, n'occupent pas peut-être la dixiéme partie de la ſurface qu'elles occupent dans la ſuite, elles s'étendent, elles ſe développent peu à peu; j'ai cru qu'il en arrivoit de même à chacun des anneaux du corps de notre mouche; que tout s'étendoit, mais qu'il n'arrivoit que cela. Une obſervation pourroit pourtant encore faire prendre ici le change, & faire rejetter une idée non-ſeulement vrai-ſemblable, mais vraie, c'eſt que ſi on touche le corps de l'inſecte, on le trouve dur, tendu, bien rempli; & ſi l'accroiſſement n'étoit qu'apparent, le corps ſembleroit devoir être mol, lorſqu'il occupe un eſpace qui ſurpaſſe ſi conſidérablement celui qu'il occupoit auparavant. Cette difficulté même m'a appris quelle étoit la vraie cauſe d'une augmentation de grandeur ſi conſidérable & ſi ſubite, quelle étoit la vraie cauſe qui portoit l'extenſion, le développement de tous les anneaux de la mouche juſqu'où il devoit être porté. J'ai penſé que ſon corps ſe rempliſſoit d'air, ſoit que celui qui y étoit contenu ſe rarefiât davantage, parce qu'il ſurvenoit quelque fermentation dans le corps de l'inſecte nouvellement né, propre à occaſionner cette réfraction, ou, ce qui eſt beaucoup plus probable, ſoit que l'inſecte dans ce premier inſtant, reſpirât plus d'air qu'à

l'ordinaire, & que, pour ainſi dire, il le bût pour s'en bien remplir le corps; en un mot, j'ai penſé que l'air qui étoit introduit ou rarefié dans le corps, l'obligeoit à s'étendre. Le moyen de décider ſur la vérité de cette conjecture, étoit bien ſimple; je piquai le corps de la mouche avec une épingle fine; la piquûre fut ſuivie d'un petit bruit, & ſur le champ le corps de la mouche s'applatit, ſe raccourcit, & revint preſqu'à ſon premier volume. Cette méchanique mérite d'être remarquée; les parties de l'inſecte pendant qu'il étoit en nymphe, ont été trop emboitées les unes dans les autres : pour les dégager ſuffiſamment, il faut les porter même par-delà le point d'extenſion néceſſaire; pour cela la mouche ſe remplit d'air comme nous en rempliſſons une veſſie que nous avons envie d'étendre; auſſi eſt-il à remarquer que dans le temps de cet accroiſſement ſubit, le corps de la mouche eſt preſque rond, & que dans ſon état naturel il eſt applati; il revient par la ſuite à être plat & plus court. Celui des mouches de cette eſpece que j'ai gardées, s'eſt applati peu à peu, & ce n'eſt pas le jeûne qui en a été la cauſe; de pareilles mouches qui ont vécu libres, & qu'on voit voler autour des arbres & des plantes, ont de même le corps plat. On voit plus dans leur intérieur, qu'on n'oſeroit eſperer de voir dans le corps de ſi petits inſectes, & on y voit bien des ſingularités, mais qui ſeront placées plus convenablement qu'ici, dans l'hiſtoire générale des mouches à deux aîles.

La mouche qui vient du ver mangeur de pucerons qui eſt hériſſé d'épines *, eſt beaucoup plus petite que celles que nous venons d'examiner, elle n'a d'ailleurs rien de fort remarquable; le deſſus & le deſſous de ſon corps ſont d'un noir éclatant, tel que celui des vernis. Ce noir n'eſt caché qu'aux bords des anneaux qui ont chacun une petite frange de poils blancheâtres.

* Pl. 31. fig. 6 & 7.

Il m'a paru aſſés inutile d'entrer dans de plus grands détails ſur les différences qui ſe trouvent entre les mouches qui viennent de ces vers ſans jambes, mangeurs de pucerons; la plûpart de ces différences ſont legéres, & par-là auſſi difficiles à décrire que peu propres à intéreſſer.

Les autres ennemis des pucerons, non moins redoutables que les premiers, ſont des vers qui ont ſix jambes, comme les ont les inſectes dans leſquels ils ſe transforment. Entre ces vers à ſix jambes, les uns ſe métamorphoſent en mouches à quatre aîles, & ce ſont ceux dont nous parlerons d'abord, les autres ſe transforment en ſcarabés, & nous finirons par l'hiſtoire de ces derniers. Nous ſemons dans nos champs des grains qui, après s'y être multipliés, nous fourniſſent des alimens, il ſemble que la nature ſéme des pucerons ſur les tiges & ſur les feuilles des arbres & des plantes, pour nourrir un grand nombre d'autres eſpeces d'inſectes qui périroient apparemment de faim ſi les pucerons leur manquoient. Je ne connois encore que peu de genres de ces vers à ſix jambes qui vivent de pucerons, & qui ſe métamorphoſent en mouches à quatre aîles, mais qui ſuffiſent pour faire une grande deſtruction de ces petits animaux. J'appelle ces vers les lions des pucerons, ou les petits lions, & cela parce qu'ils ont beaucoup de reſſemblance avec un inſecte connu ſur-tout par l'hiſtoire curieuſe qu'en a donnée feu M. Poupart dans les Mémoires de l'Académie de 1704. ſous le nom de *formica-leo*, de fourmi-lion, & qui eſt le lion des fourmis. Ce qui a été publié ſur ce dernier, a déja appris qu'il porte en devant de la tête deux cornes courbées en arc de cercle, qui ſont extrémement ſinguliéres par leur uſage; elles ſe terminent par des pointes extrémement fines. C'eſt avec ces deux cornes que l'inſecte vorace ſaiſit & perce celui dont il veut ſe nourrir; mais ce qui eſt de plus remarquable, c'eſt

que le formica-leo n'a point de bouche où les autres inſectes en ont une; il en a deux qui ſont placées bien ſinguliérement, elles ſont aux bouts extrémement fins de cornes très-fines. Ces mêmes cornes avec leſquelles le formica-leo a percé un inſecte, & avec leſquelles il le tient ſaiſi, ſont chacune un corps de pompe. Au moyen de ces deux corps de pompe, il fait paſſer dans ſes inteſtins toute la ſubſtance du malheureux qui eſt devenu ſa proye. Nos lions des pucerons *, ou nos petits lions ont de ſemblables cornes *, avec leſquelles ils ſuccent les pucerons; mais au lieu que le formica-leo qui ne peut marcher qu'à reculons, ſe ſert de ruſes pour attraper les inſectes, qu'il les guette patiemment dans le fond d'un trou formé en maniére de trémie, nos pucerons-lions qui peuvent marcher en avant avec aſſés de viteſſe, vont à la chaſſe.

* Pl. 32. fig. 3, 4, 9, 10, 12 & 13.

* Fig. 3 & 9.

Le corps de ces lions des pucerons eſt plus allongé que celui des lions des fourmis; & il eſt applati; l'endroit où il a le plus de largeur eſt auprès du corcelet; de-là juſqu'au derriére il s'étrécit inſenſiblement, & de façon que le bout du derriére eſt pointu. Le corcelet a peu d'étenduë, auſſi la premiére des trois paires de jambes eſt la ſeule qui y ſoit attachée, les deux autres partent des deux premiers anneaux du corps. Quand ils marchent, le bout de leur derriére * ſeur tient lieu d'une ſeptiéme jambe, ils le recourbent & s'en ſervent pour ſe pouſſer en avant. Le deſſus de leur corps n'eſt rien moins que liſſe, il a l'air tout ridé, tout ſillonné, & cela parce que chaque anneau eſt comme compoſé de pluſieurs anneaux plus petits.

* Fig. 12 & 13.

Ce que nous venons de rapporter, eſt commun à des lions des pucerons que l'on peut mettre en trois genres différens; ceux du premier genre, ou ceux à qui nous donnerons la premiére place, ſont ceux qu'on trouve le plus ſouvent. L'hiſtoire de ceux de ce genre, nous apprendra preſque

celles de ceux des deux autres, nous n'aurons qu'à rapporter ce qui leur eſt particulier. Ce qui caractériſe les lions * dont je compoſe le premier genre, c'eſt que de chaque côté, aſſés près du terme où finit le deſſus du corps, & où commence le deſſous du ventre, une eſpece de mammelon ſaillit en dehors, & horiſontalement de chaque anneau principal. Ce mammelon finit par un petit tubercule qui ſoûtient une aigrette compoſée de dix à douze poils. Les couleurs de tous les petits lions qui appartiennent à ce genre, ne ſont pas préciſément les mêmes; on en trouve qui de chaque côté, environ à la hauteur d'où partent les aigrettes de poils, ont une raye de couleur de citron: une raye de même couleur, mais plus étroite, regne auſſi tout du long du milieu du corps, l'entre-deux des rayes citron eſt cannelle; le deſſous du ventre eſt blancheâtre, ou d'un citron extrémement pâle. On en trouve d'autres dont tout le deſſus du corps eſt d'un cannelle rougeâtre; & on en trouve de couleurs moyennes entre celles des précédens; enfin il y en a de différentes grandeurs.

* Pl. 32. fig. 9 & 10.

Ce ſont bien encore d'autres mangeurs de pucerons que les vers ſans jambes dont nous avons parlé cy-devant. Quand celui qu'ils ont ſaiſi eſt petit, le ſucer n'eſt pour eux que l'affaire d'un inſtant; les plus gros pucerons ne les arrêtent pas plus d'une demi-minute. Auſſi ces vers croiſſent-ils promptement; quand ils naiſſent, ils ſont extrémement petits, cependant en moins de quinze jours ils acquiérent à peu-près toute la grandeur à laquelle ils peuvent parvenir. Ils ne s'épargnent aucunement les uns les autres; lorſqu'un de ces vers peut attraper entre ſes cornes un autre ver de ſon eſpece, il le ſucce auſſi impitoyablement qu'il ſucce un puceron. Plus de vingt de ces lions nouveaux-nés, renfermés chés moi dans une bouteille où on ne les laiſſoit pas manquer de proye, ont été

réduits en peu de jours à trois ou quatre qui avoient mangé ceux qui manquoient.

Le lion des pucerons a donc vécu à peine quinze à ſeize jours, qu'il eſt en état de ſe préparer à la métamorphoſe; il ſe retire de deſſus les feuilles peuplées de pucerons, & va ſe mettre dans les plis de quelqu'autre feuille, ou il va ſe fixer dans quelqu'autre place qui lui a paru commode. Là il file une coque ronde comme une boule *, d'une ſoye très-blanche, dans laquelle il ſe renferme, comme les chenilles ſe renferment dans les leurs; les tours du fil qui compoſent cette coque, ſont très-ſerrés les uns contre les autres, & ce fil étant fort par lui-même, le tiſſu ſe trouve très-ſolide. Celles des plus grands de ces inſectes ont à peine la groſſeur d'un gros pois.

* Pl. 32. fig. 11 & 14.

Dans tous les Mémoires qui ont précédé celui-ci, nous n'avons encore vû filer que des chenilles ou que des vers ſans jambes, nous n'avons vû filer que des inſectes qui ont leur filiére poſée un peu au-deſſous de la bouche; nos lions des pucerons ont, comme les araignées, la leur placée auprès du derriére, & même préciſément à l'extrémité de leur partie poſtérieure. Les autres inſectes qui ſe filent une coque lorſqu'ils ſont prêts à ſe métamorphoſer, ſe ſont, pour ainſi dire, exercés à filer pendant le cours de leur vie: il y a mille circonſtances où les chenilles font ſortir des fils de leur filiére, mais je n'ai point vû nos petits lions eſſayer de filer que quand ils ſont prêts à filer tout de bon pour ſe faire une coque. La figure ſphérique qu'ils lui donnent, dépend de celle qu'ils font prendre à leur corps, il ſert, pour ainſi dire, de moule à la coque. On a pourtant peine à concevoir comment, le corps de l'inſecte étant recourbé à ce point, & réduit à occuper ſi peu de place, le derriére peut fournir des fils & les arranger avec tant d'ordre; mais notre petit lion a un corps

corps très-flexible, & le bout de ſon derriére a une agilité merveilleuſe. J'ai obſervé quelques-uns de ces petits lions dans le temps où ils ne faiſoient que tracer les contours de leur coque *, tous les mouvemens que ſe donnoit le bout du derriére, étoient d'une vîteſſe ſurprenante; ce qui ſurprenoit encore étoit l'adreſſe avec laquelle le corps entier changeoit de place, en gliſſant ſur l'enveloppe ſphérique qui n'étoit qu'ébauchée, ſans déranger le peu de fils qui la compoſoient alors, & qui ſembloient à peine capables de ſe ſoûtenir eux-mêmes. * Pl. 32. fig. 6 & 7.

Peu de temps après que la coque eſt finie, le petit lion ſe transforme en nymphe. J'ai tiré des nymphes de leurs coques, qui ne m'ont rien offert de particulier. Je n'ai pas obſervé bien exactement combien l'inſecte reſte de temps renfermé dans la coque, il m'a paru que dans les ſaiſons favorables, c'eſt-à-dire, dans les mois chauds il y demeure pendant environ trois ſemaines; mais ceux qui ne ſe ſont filé des coques que dans le mois de Septembre, n'en ſortent qu'au printemps.

Quoique notre lion des pucerons ſoit aſſés petit; on eſt déja étonné qu'il ait pû ſe loger dans une coque auſſi petite que celle qu'il s'eſt conſtruite; mais on eſt bien plus étonné lorſqu'on voit hors de cette coque, & tout développé l'inſecte aîlé ſous la forme duquel il paroît après ſa derniére métamorphoſe. C'eſt une très-jolie mouche *, dont le corps eſt fort long & ſemblable à celui de ces longues mouches connuës même des enfans, & appellées des *demoiſelles*. Mais cette mouche du lion des pucerons a des aîles qui ont plus d'ampleur, par rapport à la grandeur du corps, que n'en ont celles des demoiſelles ordinaires; elle les porte auſſi tout autrement quand elle eſt en repos: alors elles forment un toit au-deſſous duquel le corps eſt logé. Ces aîles ſont délicates & minces au-delà * Pl. 33. fig. 2, 5, 6, &c.

de ce qu'on peut dire, il n'eſt point de gaze qui ait une tranſparence pareille à la leur, auſſi laiſſent-elles voir le corps au-deſſus duquel elles ſont élevées, & ce corps mérite d'être vû; il eſt d'un verd tendre & éclatant, quelquefois il paroît avoir une teinte d'or. Leur corcelet eſt auſſi de ce même verd; mais ce qu'elles ont de plus brillant, ce ſont deux yeux gros & ſaillans, dont un eſt placé à l'ordinaire de chaque côté de la tête. Ils ſont de couleur d'un bronze rouge; mais il n'eſt point de bronze ni de métal poli dont l'éclat approche du leur. Il falloit que les grandes aîles de cette mouche & toutes ſes parties fuſſent bien pliſſées & repliées, pour être réduites à être contenuës dans une coque moins groſſe qu'un petit pois.

Ces mouches ſont des œufs, qu'on trouve même ſans les chercher, & qui ne ſçauroient manquer de faire naître l'envie de connoître l'inſecte à qui ils ſont dûs. Je les ai obſervés pendant pluſieurs années, avant que de ſçavoir même qu'ils fuſſent des œufs. Bien d'autres ont remarqué, comme je l'avois fait, ſur des feuilles de chevrefeuille, de prunier & de divers autres arbres & arbriſſeaux, des eſpeces de petites tiges * plantées les unes auprès des autres, qui ont chacune à peine la groſſeur d'un cheveu, qui ſont blanches & tranſparentes, & longues de près d'un pouce. Il y en a quelquefois dix à douze de poſées aſſés près les unes des autres. Tantôt elles pendent en deſſous * de la feuille, tantôt elles s'élevent au-deſſus, d'autres ſont dirigées preſque horiſontalement, & d'autres ont différentes poſitions moyennes entre les précédentes *. Ces petites tiges ſont rarement bien droites, elles ont quelque courbûre. On en voit auſſi de pareilles attachées contre les pédicules des feuilles, & contre les branches d'où les feuilles partent. Le bout de chaque petite tige ſe termine par un renflement * qui lui fait une petite tête qui a la figure d'une boule

* Pl. 32. fig. 1. *o d, o ſ, o p, &c.*

* *o ſ, o r.*

* *o m, o d.*

* Fig. 2. *o t.*

allongée, ou celle d'un œuf. Elles ſemblent être de petites plantes paraſites qui ſont crûës ſur une autre plante; leur tête leur donne quelque reſſemblance avec certaines moiſiſſûres qui s'élevent ſur divers corps, & que Hook a repréſentées dans ſa Micrographie; elles ſont pourtant beaucoup plus grandes, & elles ont une toute autre ſolidité, elles ne craignent point le ſoleil. En un mot, ces petites tiges chargées de leurs ſommets, qu'elles ſemblent porter à peine, m'avoient paru fort jolies, & elles l'ont paru comme à moi, à des obſervateurs qui m'en ont quelquefois apporté pour ſçavoir ſi je ne pourrois pas les inſtruire de ce qu'elles étoient. Il vient un temps où la ſommité eſt ouverte par ſon bout, alors elle a la figure d'une eſpece de vaſe ou d'une fleur. Un ſçavant a fait graver dans les Ephemerides des curieux de la nature*, des feuilles de ſureau, comme étant chargées de petites fleurs très-ſinguliéres qui avoient crû deſſus, & dont l'origine lui a paru très-difficile à expliquer. Ces fleurs étoient les œufs de nos mouches du petit lion, dont les vers étoient ſortis; je ne ſuis point étonné qu'on les ait pris pour des plantes & pour des fleurs; je n'ai ſçû que ces petits corps n'appartenoient pas au genre vegetal, qu'après que j'ai eu ſuivi les vers mangeurs des pucerons. Alors les places où je trouvois ces petits corps organiſés & figurés comme des plantes ou des fleurs, m'ont fait ſoupçonner qu'ils pourroient bien être toute autre choſe, qu'ils pouvoient être les œufs de quelques mouches de ces vers, qui, avec la prévoyance que la nature a donnée aux inſectes, venoient attacher leurs œufs dans des endroits où, dès que les vers en ſeroient éclos, ils trouveroient de la pâture. Des pucerons ſans nombre couvroient quelquefois la feuille même ſur laquelle étoient ces petits corps, ou celles des environs. Ayant pris cette idée, lorſque j'ai enſuite obſervé les ſommités de nos petites tiges, elles m'ont

* *Decuriæ 3. anno 7 & 8. obſ. 139. p. 258.*

paru être réellement des œufs portés par une tige déliée; mais aſſés proportionnée à leur poids. Alors j'ai cru voir un ver au travers des parois de quelques-unes de ces petites coques; mais pour en être ſûr, & de l'eſpece du ver, j'ai mis dans des bouteilles couvertes par deſſus, des feuilles ſur leſquelles ces petits œufs étoient plantés, & il y en a eu peu d'où il ne ſoit ſorti un inſecte qui, vû à la loupe, étoit très-reconnoiſſable; ainſi groſſi il paroiſſoit un de nos lions de moyenne grandeur, il n'en différoit en rien par la figure; j'ai même ſurpris de ces vers dans l'inſtant qu'ils ſortoient de leur coque, & qu'ils n'en étoient pas entiérement dehors. J'ai vû que c'eſt par le bout * qu'ils ſe ménagent une ſortie. Je ne ſçais ſi la coque n'eſt point un peu percée en cet endroit; dans certains temps elle l'eſt là ou en deſſous, ou ailleurs, car j'ai ſouvent vû au-deſſous de l'œuf une petite goutte de liqueur attachée contre la tige; cette goutte venoit ſûrement de la coque, mais je ne ſçais pas ſûrement par où elle en étoit ſortie, ni pourquoi elle en ſort. Les vers étoient près d'éclorre des œufs au-deſſous deſquels j'ai trouvé des gouttes d'eau, & probablement ils avoient déja fait une ouverture au bout de leur coque, par laquelle s'étoit échappée une partie de la liqueur qui les entouroit ci-devant.

* Pl. 32. fig. 2. o.

Il reſte encore à ſçavoir comment la mouche s'y prend pour attacher chacun de ſes œufs au bout du long pédicule, de l'eſpece de tige qui le porte. C'eſt ce que je ne ſuis point encore parvenu à voir, quoique pluſieurs de ces mouches que j'ai renfermées dans des poudriers, ayent attaché contre leurs parois des œufs en tout ſemblables à ceux dont nous parlons, mais ç'a été dans des momens où je ne les obſervois pas. J'imagine une méchanique aſſés ſimple par laquelle le pédicule de l'œuf peut être filé; la nature peut en avoir appris une à notre mouche encore

plus ſimple & plus ſûre. Ce que je conçois, c'eſt que l'œuf eſt enveloppé à un de ſes bouts d'une matiére viſqueuſe propre à être filée; que l'œuf étant ſorti en partie du derriére de la mouche, & étant ſorti par le bout qui eſt enduit de cette eſpece de glu, la mouche applique ce bout de l'œuf contre la feuille *, & une portion de la colle s'y attache; la mouche éloigne enſuite ſon derriére de l'endroit contre lequel elle l'avoit appliqué, & alors la petite goutte de colle attachée par un bout à la feuille, & par l'autre à l'œuf que la mouche retient à ſon derriére, ſe tire en un filet qui bientôt ſe ſéche, & prend la conſiſtance d'un gros brin de ſoye *. Lorſque la mouche éloigne encore davantage ſon derriére, & qu'elle ceſſe de comprimer ſon anus, le fil lui-même qui a pris de la conſiſtance, retire du derriére de la mouche, l'œuf * auquel il eſt collé, il le porte, & le ſoûtient. C'eſt dans cet œuf ſoûtenu en l'air, que croît l'inſecte qu'il renferme. Il perce par la ſuite ſa coque & deſcend ſur des feuilles où il trouve des pucerons qu'il n'a qu'à attaquer.

* Pl. 33. fig. 4.

* Fig. 5.

* Fig. 6.

Dans le ſecond volume des Actes de Phyſique & de Médecine des curieux de la nature *, M. Philippe-Henri Piſtorius décrit, obſervation 17. une ceriſe qu'il a trouvé chargée de poils qui portoient des œufs d'un inſecte qu'il appelle *extraordinaire*. Il a fait graver la ceriſe avec les œufs pl. 11. il a vû ſortir les petits inſectes des œufs, & il les a fait graver groſſis au microſcope. Il dit qu'ils moururent tous lorſque la ceriſe ſe ſécha, mais pas plûtôt. La ceriſe eût eu beau ſe ſécher, les petits inſectes euſſent vécu s'ils euſſent eu des pucerons à leur diſpoſition; ces inſectes étoient de nos lions des pucerons. Mais M. Piſtorius n'ayant point eu occaſion d'étudier ces inſectes, ne pouvoit pas deviner l'aliment qui devoit leur être offert, perſonne en ſa place ne l'eût deviné.

* *Imprimé en 1730.*

Les lions des pucerons que je range dans le ſecond genre *, ne différent de ceux du premier, qu'en ce qu'ils n'ont pas des aigrettes de poils ſur les côtés ; leur couleur eſt plus griſâtre, ils n'ont ni le citron ni le rougeâtre des autres; mais comme les autres, quand le temps de leur métamorphoſe approche, ils ſe filent avec leur derriére une coque ſphérique. Le tiſſu de celles * de quelques-uns de ce genre, eſt pourtant moins ſerré que le tiſſu de celles des premiers. Je n'ai encore eu qu'un de ces inſectes qui ſe ſoit métamorphoſé chés moi. Il ſortit le 15. Août de ſa coque, dans laquelle il avoit été renfermé pendant près d'un mois. Il parut alors une mouche à quatre aîles, qui prouvoit que j'avois eu raiſon de ne pas confondre le petit lion qui l'avoit donnée, avec ceux du premier genre, quoiqu'il eût paru n'en différer que legérement. Sa mouche * différoit conſidérablement de celles des autres, elle avoit pourtant un corps long & effilé, mais moins long; au lieu que les aîles des autres ſemblent de la gaze la plus tranſparente, les aîles de cette derniére ſont ſi opaques qu'on héſite à les prendre pour des aîles de gaze, ou pour de vraies aîles de mouches; leur tiſſu eſt moyen entre celui des mouches ordinaires & celui des fourreaux des aîles des ſauterelles. Les deux aîles ſupérieures ſont d'un brun clair un peu rougeâtre, elles ont des endroits plus bruns que les autres. Les aîles inférieures ont une teinte jaunâtre, & n'ont pas, non plus que les ſupérieures, la tranſparence des vraies aîles en gaze. Cette mouche étoit foible lorſqu'elle ſortit de ſa coque, elle périt peu de temps après avoir paru au jour, & avant que de m'avoir montré quel eſt ſon véritable port d'aîles.

* Pl. 32. fig. 3, 4, 12 & 13.

* Figure 5.

* Figure 8.

Il nous reſte encore à parler d'un troiſiéme genre de lions des pucerons *, dont le corps eſt moins applati que le corps de ceux des deux autres genres. Quoique les

* Pl. 33. fig. 10 & 11.

pucerons faſſent le fonds de la nourriture de tous nos petits lions, qu'ils ſoient comme leur viande ordinaire, ces inſectes voraces ne laiſſent pas de s'accommoder, quand l'occaſion s'en préſente, d'autre gibier & de plus gros gibier. J'ai donné à un des lions du troiſiéme genre, un ver de ſcarabé des lis, qui étoit pour lui à peu-près ce qu'un bœuf ou un cerf ſeroit pour nous, il l'attaqua, le perça, & le ſucça juſqu'à ce qu'il l'eût rendu preſque ſec.

Les lions des pucerons de ce dernier genre ſont des plus petits, au moins ceux que j'ai eus l'étoient, & étoient très-aiſés à diſtinguer des autres. Comme les teignes, ils aiment à être vêtus. Leur habillement n'eſt qu'une eſpece de houſſe * qui couvre la partie ſupérieure de leur corps depuis le col juſqu'au derriére. Loin que cette houſſe les pare à nos yeux, elle les défigure; auſſi eſt-elle une couverture très-informe; elle eſt d'ailleurs d'une épaiſſeur conſidérable par rapport au corps de l'inſecte qui ſemble chargé d'une petite montagne; elle eſt faite d'une infinité de petits corps les uns blancs, les autres bruns ou noirâtres, ammoncelés les uns ſur les autres *. Ces petits corps ſont legers, & comme une ſorte de duvet. J'ai été embarraſſé de ſçavoir ce qu'ils étoient, & où l'inſecte s'en fourniſſoit, & cela parce que les premiéres fois que j'ai trouvé cet inſecte, je ne l'ai pas trouvé parmi des pucerons. Mais après avoir ſçû qu'il s'en nourriſſoit, je penſai & j'ai vû que comme Hercule s'étoit couvert & s'étoit fait un trophée de la peau du lion qu'il avoit vaincu, de même nos petits lions ſe couvrent des dépouilles des pucerons qu'ils mangent, & qu'ils portent ſur leur dos un véritable trophée compoſé de peaux, de duvet & de parties ſéches des pucerons.

* Pl. 33. fig. 10 & 13.

* Fig. 13. *ff.*

Il n'eſt pas néceſſaire que je cherche à juſtifier nos petits lions, à prouver que des ſentimens d'une vaine gloire

n'entrent pour rien dans le choix des matiéres qu'ils employent à ſe couvrir; il eſt heureux pour eux qu'où ils trouvent à ſe nourrir, ils trouvent auſſi de quoi ſe faire l'eſpece d'habillement groſſier qui leur eſt néceſſaire. Pour voir s'ils ne feroient pas uſage de différentes autres matiéres legéres, & s'ils employoient quelqu'art pour les faire tenir ſur leur corps, j'ôtai la houſſe à un de ces inſectes, & je le mis nud dans un poudrier où il y avoit une petite coque de ſoye blanche; une heure après je trouvai le petit lion couvert en partie de la ſoye de cette coque qu'il avoit eu la peine de briſer. Je lui ôtai ſa nouvelle couverture, pour l'obliger de s'en faire une autre ſous mes yeux; mais pour lui rendre l'opération plus facile, je lui préparai des matériaux. Je ratiſſai du papier avec un canif, je mis dans le poudrier où étoit l'inſecte la rapûre que j'avois détachée. Jamais peut-être petit lion de cette eſpece n'avoit eu une matiére ſi commode, & n'en avoit jamais eu à la fois une ſi grande quantité à ſa diſpoſition, auſſi ſe fit-il la couverture la plus complette, la plus épaiſſe, la plus élevée qu'ait peut-être porté petit lion.

Au reſte, toutes les particules de duvet, ou les fragmens de corps legers dont eſt compoſée l'épaiſſe houſſe de cet inſecte, ne tiennent enſemble que par cette eſpece d'entrelacement groſſier, qui fait que des fils de coton ordinaire forment des maſſes; le vêtement n'eſt aſſujetti ſur le dos que parce qu'il s'engraine dans les ſillons qui ſéparent les anneaux, & dans les rugoſités qui ſe trouvent ſur les anneaux mêmes. Il n'y a donc nul artifice dans la compoſition de cet habit informe; ſa conſtruction demande pourtant quelqu'adreſſe de la part de l'inſecte, & ſur-tout une grande ſoupleſſe & une grande agilité dans ſa tête & dans l'eſpece de col ou de corcelet à qui elle tient. C'eſt avec ſes deux cornes que l'inſecte prend chacune des petites maſſes

maſſes de duvet qu'il veut faire paſſer ſur ſon dos. Il a l'adreſſe de les prendre & de les tenir avec ſes cornes, de maniére qu'elles ſe trouvent appuyées ſur ſa tête. Elevant enſuite ſa tête bruſquement, comme pour donner un coup, il fait ſauter la petite maſſe cotonneuſe ſur ſon corps. Si elle n'a pas été jettée juſqu'où il la vouloit, en relevant davantage ſa partie antérieure, & donnant quelques contorſions à ſon corps, il la conduit plus loin. Mais la facilité qu'il a d'élever & de porter ſa tête juſques ſur ſon dos, de l'y renverſer, aide ici plus que tout le reſte; la tête ſe trouve en état de preſſer les unes contre les autres au moins les maſſes cotonneuſes qui ſont ſur les premiers anneaux. Pour donner une idée de la flexibilité de la partie à laquelle la tête tient, & du point auquel la tête peut ſe renverſer en arriére, nous dirons que quand on a poſé cet inſecte ſur le dos, il parvient vîte à ſe remettre ſur ſes jambes; pour cela il retourne ſa tête juſqu'à ce qu'elle ſoit entre le dos & le plan ſur lequel le dos eſt poſé. L'inſecte eſt ainſi en état de faire une culbute qui le remet dans ſa ſituation naturelle. Cette culbute eſt ſemblable à celles que les enfans font quelquefois pour ſe retrouver ſur les pieds, après s'être renverſés en arriére.

Ce petit lion ſe fait une coque ſphérique * préciſément ſemblable à celle des lions des deux autres genres; il la file de même avec ſon derriére. Il ſort de cette coque ſous la forme d'une mouche * à quatre aîles, qui ne m'a guéres paru différer de celle du lion de la premiére eſpece, qu'en ce qu'elle eſt plus petite.

* Pl. 33. fig. 12.

* Fig. 14 & 15.

J'ai trouvé des mouches, mais moins fréquemment, qui toutes ont les caractéres de celles des petits lions, dont le corps eſt d'un jaune pâle, & dont les aîles, quoiqu'extrémement tranſparentes, ont une legére teinte de cette

couleur; mais je ne connois pas préciſément l'eſpece de petit lion dont elles viennent.

Enfin, il nous reſte encore à parler d'un autre genre d'ennemis des pucerons, ſçavoir des vers à ſix jambes qui ſe transforment en ſcarabés aſſés petits. Un des genres de ces derniers inſectes, le plus commun, & connu même des enfans, eſt celui des ſcarabés que les Naturaliſtes ont nommé *hémiſpheriques* *, parce que leur corps a la figure d'une demi-ſphére, ou d'un ſegment de ſphére. Ils n'ont guéres plus de diametre qu'une lentille ordinaire, ou qu'un petit pois. Ils ſont très-jolis, ils ſemblent de très-petites tortuës couvertes d'une écaille qui a l'éclat & le brillant de celle qui a été miſe en œuvre, & polie avec grand ſoin. Ce ſont les fourreaux des aîles de ces ſcarabés, qui bien appliqués l'un contre l'autre, paroiſſent former ſur le corps une voute d'écaille d'une ſeule piece. La couleur de ces fourreaux des aîles, eſt auſſi ce qui ſe fait le plus remarquer dans ces ſcarabés. Le fond de la couleur des uns eſt brun, celui des autres eſt rouge, & de différens rouges, celui des autres eſt jaune ou citron: il y en a à fond violet, &c. Enfin, ſur ces fonds de différentes couleurs, des taches ordinairement brunes ſont différemment arrangées, & elles le ſont quelquefois d'une maniére agréable. Ceux qui regardent ces variétés de couleurs & de diſtribution de couleurs comme des caractéres qui ſuffiſent pour déterminer les eſpeces, trouvent bien des eſpeces de ces petits ſcarabés. Il y en a auſſi un grand nombre dont quelques-unes ſont caractériſées par des différences de grandeur & par des particularités que nous ne nous arrêterons pas à détailler à préſent. En général, tous ces ſcarabés paroiſſent très-gentils aux enfans, ils les prennent volontiers, & il y a grande apparence que ce ſont eux qui leur ont donné les différens noms qu'ils portent en différens pays, comme

* Pl. 31. fig. 14, 16, 18 & 19.

ceux de vaches-à-Dieu, de bêtes-à-Dieu, de chevaux de Dieu, de bêtes de la Vierge.

Les vers * ſous la forme deſquels les petits ſcarabés hémiſphériques croiſſent, ne reſſemblent à rien moins qu'à une portion de ſphére, leur corps eſt plat, je veux dire qu'il a bien plus de largeur que d'épaiſſeur; ſa partie poſtérieure ſe termine preſque en pointe, & de-là juſqu'aſſés près de la tête, il va en s'élargiſſant. Son deſſus eſt tout ſillonné & raboteux. La tête eſt armée de deux dents ou crochets. Les attaches des ſix jambes ſont aſſés proches de la tête; ces jambes ſont écailleuſes, & elles ont une petite particularité propre à faire diſtinguer de beaucoup d'autres vers aſſés ſemblables, ceux qui ſe doivent transformer en ſcarabés hémiſphériques; chacune d'elles eſt recourbée en arc, dont le plan ſe trouve dans celui d'un anneau, & dont la convexité eſt en dehors du corps. Comme entre ces vers il y en a qui doivent donner des ſcarabés de différentes eſpeces & de différentes couleurs, il y en a auſſi de différentes couleurs, de blancheâtres, de noirs, de bruns & de gris-brun. Parmi les gris, on en voit communément qui ont ſur le corps quatre ou ſix taches jaunâtres; c'eſt de la plûpart de ces derniers que viennent des ſcarabés hémiſphériques, dont les fourreaux des aîles ſont d'un rouge un peu brun, & ſur chacun deſquels il y a quelques taches noires. * Pl. 31. fig. 11, 12 & 13.

Ces vers marchent ſur les plantes & ſur les arbres juſqu'à ce qu'ils trouvent quelqu'endroit habité par des pucerons; là ils ſe comportent comme le loup dans la bergerie, ils ne tuent pourtant que ceux qu'ils mangent. Quand ils ont acquis toute leur grandeur, ils ſe collent par le derriére contre quelque feuille; ils ſe dépouillent & ſe transforment en une nymphe * dont la figure eſt déja plus raccourcie que n'étoit celle du ver; la partie poſtérieure, le bout du derriére de cette nymphe, reſte ordinairement engagé dans la dépouille *. Enfin, la nymphe ſe transforme au bout * Fig. 15. * *p.*

de 14 ou 15 jours dans un petit ſcarabé hémiſphérique *, & qui eſt, comme je l'ai dit, d'une figure bien différente de la figure oblongue que l'inſecte avoit étant ver *. Nous ne nous arrêterons pas à expliquer ici la poſition des parties du ſcarabé lorſqu'il eſt ſous la forme de nymphe, elle ſera expliquée au long, lorſque nous donnerons les principes de l'hiſtoire générale des ſcarabés; nous adjoûterons ſeulement que les femelles de ces ſcarabés, après s'être accouplées, dépoſent des œufs oblongs & de couleur d'ambre, ſur des feuilles d'arbres ou de plantes. Les petits vers ne ſont pas long-temps à éclorre, & dès qu'ils ſont nés, ils vont à la chaſſe des pucerons.

* Pl. 31. fig. 16 & 18.

* Fig. 12 & 13.

Le plus ſingulier, par ſa figure, des vers mangeurs de pucerons *, eſt celui que je nomme l'*hériſſon blanc*, ou le *barbet blanc*. Tout ſon corps eſt couvert & hériſſé de certaines touffes très-blanches, oblongues & arrangées comme les piquans du porc-épic. L'inſecte avec ces eſpeces de piquans a à peu-près autant de volume qu'en a une aſſés grande mouche à qui on a ôté les aîles, & ſans ces mêmes piquans, ſon volume ſe réduiroit à celui du corps d'une fort petite mouche. Si je me ſuis ſervi du nom de piquans, ce n'a été que pour donner une idée groſſiére de la diſpoſition & de la figure des petits corps dont cet inſecte eſt hériſſé; d'ailleurs il ne leur convient point du tout, & on aura peine à leur en trouver un convenable, parce que les autres animaux, excepté peut-être quelques pucerons, ne nous fourniſſent rien d'analogue. Ces petits corps n'ont ni la dureté des piquans, ni même la conſiſtance des poils, leur ſurface n'eſt nullement liſſe ni polie; leur tiſſure n'eſt nullement ſerrée, ni même bien continuë, comme l'eſt celle des poils. Il n'y a rien à quoi ils paroiſſent plus reſſembler qu'à un fil de coton de groſſeur médiocre; ils en ont toute la blancheur; ils ſont de même mollets, ſpongieux, il ne leur manque pour parfaite reſſemblance que

* Pl. 31. fig. 20, 21, 25 & 27.

le tortillement qui dans le fil de coton réunit pluſieurs brins enſemble. Auſſi ne ſçais-je actuellement aucuns noms plus propres à leur donner, que ceux de filets cotonneux, ou de touffes cotonneuſes, ou de pinceaux cotonneux.

Toutes ces petites touffes cotonneuſes ſont rangées avec ſymmétrie ſur ſix lignes autant paralleles que le permet la figure du deſſus du corps de l'inſecte. Ceux de chaque ligne ſont poſés ſur la circonférence qui embraſſe tout le deſſus du corps du ver, & chaque touffe a à ſa baſe pour diamétre en ce ſens, environ la ſixiéme partie de cette portion d'anneau.

Chacune de ces touffes étant poſée ſur une ſurface convexe, s'écarte un peu des autres en s'élevant, parce qu'elles ſont toutes à peu-près perpendiculaires à cette ſurface; ainſi elles ne s'entre-touchent qu'à leur baſe, & encore ne ſont-ce que celles du même anneau à qui cela arrive, car leurs baſes ne s'étendent pas juſqu'au fond des ſillons, des rides qui marquent les ſéparations des anneaux. Dans toute leur longueur elles ont à peu-près un égal diametre, quelquefois pourtant elles en ont un peu plus à la baſe qu'ailleurs, & leur bout forme une pointe mouſſe ou arrondie.

Il y a de ces inſectes dont les touffes ſont beaucoup plus longues que celles des autres; celles qui ſont les plus longues, ne s'élevent pas en ligne droite, elles ſe recourbent un peu en crochet en approchant de leur bout ſupérieur. La courbûre d'une partie de ces crochets eſt tournée vers la queuë *. Les crochets de celles qui ſont ſur les deux lignes longitudinales les plus proches du ventre, ſont un peu tournées en dehors de l'inſecte. Enfin les crochets des touffes de l'anneau le plus proche de la tête, ſont tournés du côté de la tête, & donnent à cet inſecte l'air de ces barbets à qui des touffes de poils tombent ſur

* Pl. 31. fig. 21.

les yeux. Il y a des circonſtances dont nous ferons bientôt mention, où les figures de ces touffes ſont tout-à-fait différentes de celles que nous venons de décrire. Au reſte, chaque touffe a des inégalités, leur diametre varie quelquefois avec irrégularité, leur ſurface n'eſt rien moins que liſſe & unie; elle paroît raboteuſe à la vûë ſimple, & bien davantage lorſqu'on les obſerve au travers d'une loupe; on reconnoît alors encore plus clairement combien leur tiſſure différe de celle des piquans & des poils, qu'elles ne ſont qu'un amas de filets cotonneux ou de parties cotonneuſes. Vient-on enſuite à les toucher, on leur ſent la douceur du coton. Mais ſi, lorſqu'on les touche, on appuye tant ſoit peu le doigt ſur le corps de l'inſecte, & qu'on faſſe enſuite gliſſer le doigt doucement, on voit avec ſurpriſe, du moins eſt-ce avec ſurpriſe que je l'ai vû la premiére fois, qu'on emporte toutes les petites touffes ſur leſquelles le doigt s'eſt appliqué. Toute la partie du corps * qui a été frottée, quoiqu'on l'ait frottée le plus legérement qu'il étoit poſſible, eſt miſe à découvert, ſes touffes lui ont été enlevées. Paſſant ainſi le doigt ſucceſſivement ſur tout le dos de l'inſecte, on le met entiérement à nud; il n'eſt plus couvert que d'une peau molle, de couleur verte. Il ſemble qu'il ait été transformé, tant il paroît d'une figure différente de celle que lui donnoient toutes les touffes cotonneuſes; celles qui ſont reſtées ſur le doigt, y forment des traînées de petits grains blancs, doux & mols au toucher; car les petites touffes perdent elles-mêmes leur forme, & font voir qu'elles ne ſont chacune qu'un aſſemblage de grains cotonneux.

* Pl. 31. fig. 22 & 23.

Lorſque je fis pour la premiére fois l'obſervation dont je viens de parler, je connoiſſois le duvet cotonneux des pucerons, j'étois même encore plein des tentatives que j'avois faites pour découvrir la production d'une matiére

qui m'avoit paru très-ſinguliére; aucune de ces tentatives ne m'avoit pleinement ſatisfait, toutes cependant avoient ſemblé concourir à me prouver qu'il n'en falloit pas confondre l'origine avec celle de la ſoye que tant d'eſpeces d'inſectes ſçavent tirer de leur corps, que les pucerons ne ſçavoient nullement filer leur coton; & qu'il y avoit grande apparence qu'il n'étoit autre choſe qu'une matiére qui s'échappoit de divers endroits de leur corps par une eſpece de tranſpiration inſenſible; j'avois eu peine à me rendre à cette idée qui me faiſoit voir des fils ſur le corps d'un inſecte, produits d'une façon dont nous n'avions point encore d'exemple. Les touffes cotonneuſes dont eſt couvert notre barbet ou hériſſon blanc, me parurent préciſément de même nature que la matiére cotonneuſe des pucerons, & j'eſperai que cet inſecte m'inſtruiroit mieux ſur la production de cette matiére, que ne l'avoient fait les pucerons, en comparaiſon deſquels il eſt un gros animal; par conſéquent les obſervations devenoient plus faciles & plus ſûres.

D'ailleurs, dès que ces vers peuvent perdre ſi aiſément ces paquets de duvet cotonneux, il y avoit apparence qu'ils avoient des reſſources pour réparer promptement cette perte; c'eſt le cas où la nature n'a jamais manqué d'en donner. J'eſperai donc que je pourrois voir la reproduction de ces touffes; dans cette eſperance, je dépouillai pluſieurs de nos petits barbets de celles dont ils étoient hériſſés; en paſſant pluſieurs fois & très-legérement le doigt ſur leur corps, je les mis entiérement à nud; alors leur corps paroiſſoit par-tout d'une couleur verte; leur petite tête ſeule eſt brune. J'en mis quelques-uns avec des pucerons, afin qu'ils ne manquaſſent pas de nourriture, & j'en renfermai d'autres ſeuls dans des gobelets de verre bien nets & bien tranſparens. Les premiers chaſſérent à l'ordinaire

aux pucerons; ils les mangérent comme ils les mangeoient auparavant; les autres firent apparemment une diete forcée. Je les obſervai tous de demi-heure en demi-heure; dès que la premiére demi-heure fût paſſée, leurs corps ne me parurent plus avec la nuance de verd qu'ils avoient dans l'inſtant où ils avoient été dépouillés de leurs touffes, ils ſembloient legérement poudrés de blanc. Deux heures s'étoient à peine écoulées que les touffes naiſſantes étoient très-ſenſibles; après cinq à ſix heures celles de pluſieurs vers avoient plus de la moitié de la longueur de celles qui avoient été emportées, & dans dix à douze heures les nouvelles touffes ne le cédoient guéres aux anciennes ni en hauteur ni en groſſeur.

* Pl. 31. fig. 25. Les touffes naiſſantes * ont une figure différente de celle des touffes qui ſont parvenuës à toute la grandeur qu'elles peuvent acquerir, & qui ont vieilli; la baſe de chacune des premiéres eſt un rectangle renfermé par de petits arcs tels que les forme la courbûre des anneaux ſur leſquels elle eſt poſée. Les baſes de différentes touffes ne s'entretouchent point alors; on apperçoit entr'elles de petites portions vertes du corps de l'inſecte, qui marquent leurs ſéparations; elles s'élargiſſent en s'élevant; elles forment une houpe à quatre faces, qui eſt une portion d'une pyramide renverſée. A meſure qu'elles croiſſent davantage, elles perdent cette figure, leurs baſes s'étendent de façon qu'elles ſe touchent ou paroiſſent ſe toucher par-tout. Leur figure pyramidale à faces planes ſe change en celle que nous avons décrite ci-devant, qui approche plus de la cylindrique que de la pyramidale; les angles diſparoiſſent, la touffe devient un peu plus déliée à ſon bout ſupérieur qu'à ſa baſe, & ce bout ſe recourbe.

Ces changemens de figures n'ont pourtant rien qui mérite que nous nous y arrêtions, ils ſont dûs en partie aux

aux frottemens, ſoit des touffes les unes contre les autres, ſoit des touffes contre d'autres corps. Les frottemens peuvent plus ſur les angles que ſur le reſte, ils en détachent de petits flocons cotonneux. Si les bouts des touffes ſe recourbent par la ſuite, c'eſt qu'apparemment elles ne peuvent plus ſe ſoûtenir droites quand elles ſont parvenues à une certaine longueur.

Mais ce qui mérite le plus notre attention, c'eſt la production même des touffes, & une production ſi prompte. Lorſqu'on a dépouillé entiérement un de nos petits inſectes, ſi on obſerve le deſſus de ſon corps avec une loupe un peu forte, on apperçoit ſur les anneaux de petites cavités diſtribuées dans le même ordre dans lequel les touffes l'étoient, & dans lequel elles le ſeront ſi on les laiſſe revenir. La peau qui recouvre ces endroits eſt un peu plus creuſe que le reſte, elle ne m'a pourtant rien laiſſé voir de particulier. Là cependant doivent être les canaux excrétoires, les petites filiéres d'où ſort la matiére cotonneuſe. On eſt d'abord incertain ſi chaque houppe n'eſt qu'un amas de petits grains poſés les uns ſur les autres, ou ſi elle eſt un aſſemblage d'un nombre prodigieux de fils déliés. Dans les touffes naiſſantes on démêle des fils, ils forment alors des paquets qui ſont comme de petites broſſes. Dans les pucerons du hêtre on ſuit parfaitement la longueur des fils dans des paquets longs de près d'un pouce; mais ces fils qui ſont ordinairement déliés, peuvent aiſément ſe mêler les uns dans les autres, ſe coller les uns contre les autres, & ſe caſſer; d'ailleurs ils ne paroiſſent pas faits d'une matiére dont les parties ſoient bien attachées enſemble. De-là il arrive que l'on ne peut guéres ſuivre les fils des touffes un peu vieilles, & que ces touffes ne ſemblent qu'un amas de petits grains cotonneux.

Au reſte, à quoi comparerons-nous ces touffes de fils ſoit

entiers, ſoit rompus, les regarderons-nous comme faites de poils ſemblables à ceux qui couvrent tant d'eſpeces d'animaux, & qui, pour couvrir ceux-ci, ſont diſpoſés en paquets! Leur uſage eſt bien le même que celui des poils, mais ſont-ils produits de la même maniére! ils ne le ſont pas au moins comme ceux des chenilles. Nous n'avons aucun exemple d'une production de poils ſi ſubite. Les touffes de véritables poils ne ſont point emportées comme elles le ſont ici par le plus leger attouchement, elles tiennent mieux au corps de l'inſecte; on ne les caſſe ni on ne les déracine pas ſi aiſément. La matiére de nos touffes ne paroît d'ailleurs avoir aucune reſſemblance avec celle des poils; les fils qu'elle forme, ſans être gluans au toucher, ont une diſpoſition à s'attacher les uns aux autres, qu'on ne trouve point du tout aux plus fins des poils qui nous ſont connus. La formation des fils de nos touffes ſemble bien plus analogue à celle des fils de ſoye. Il y a tant de filiéres différentes ſur un mammelon d'araignée, & ces filiéres ſont ſi petites dans une araignée naiſſante, que la petiteſſe des filiéres où ſe moule la matiére des touffes de nos petits barbets, ne ſçauroit plus être pour nous un nouveau ſujet d'admiration.

D'ailleurs les filiéres dont eſt rempli le deſſus du corps de nos petits barbets, ne reſſemblent à celles des araignées & à celles des chenilles que parce qu'une matiére s'y moule, mais ce n'eſt pas apparemment au gré de l'inſecte qu'elle s'y vient mouler, comme la matiére à ſoye ſe moule dans les filiéres des inſectes qui filent. Celles de nos petits barbets ne ſont apparemment que des eſpeces de vaiſſeaux excrétoires auxquels une certaine matiére eſt apportée, dans leſquels elle eſt pouſſée, par leſquels elle s'échappe, & au-deſſus deſquels elle s'éleve & s'ammoncele, ſoit que l'inſecte le veuille ou ne le veuille pas. La matiére propre

à devenir cotonneuſe eſt apportée aux filiéres par des vaiſſeaux, celle qui y arrive force celle qui y étoit cantonnée, d'en ſortir pour lui céder la place.

Après avoir dépouillé entiérement un de ces inſectes, j'ai plié ſon corps en deux, & je l'ai preſſé doucement pour contraindre la matiére d'enfiler les filiéres, cependant je n'ai rien vû paroître ſur leurs ouvertures, & le doigt appliqué deſſus n'en a rien tiré. En pareille circonſtance, dans le cas où une filiére d'araignée ou de chenille eût été preſſée, le doigt appliqué deſſus en eût tiré un fil.

Nous avons parlé dans ce Mémoire, & plus au long dans un autre, de la matiére cotonneuſe commune ſur quantité d'eſpeces de pucerons, elle a ſur ces petits inſectes la même origine que ſur les vers qui les mangent; ce coton devient très-long & plus long que ſur aucun des autres, ſur les pucerons du hêtre, puiſque les filets pendent quelquefois d'un pouce au-deſſous des feuilles * où ſont ces pucerons. D'autres pucerons ſont ſimplement couverts d'un coton beaucoup plus court, tels ſont ceux des veſſies d'ormes; mais d'autres pucerons ſont ſimplement poudrés de ce duvet, de façon que la forme & même la couleur de leur corps n'eſt pas cachée, tels ſont les pucerons verds du prunier. Sur ceux-ci même on démêle les organes où ſont les conduits excrétoires qui laiſſent échapper cette matiére; des plaques blanches poſées avec ſymmétrie diſtinguent ces endroits des autres qui ſont verds, ou de quelqu'autre couleur propre à l'inſecte. Mais entre ces organes ceux qui ſemblent fournir la matiére cotonneuſe plus abondamment ſur les pucerons, ſont les plus proches du derriére; ceux-ci ſont entiérement blancs, ils ont un duvet qui s'y éleve, pendant que ceux qui ſont vers le milieu du corps, & ſurtout ceux qui ſont proche de la tête, laiſſent voir du verd entre les grains blancs; c'eſt ce qui s'obſerve parfaitement

* Pl. 26. fig. 1.

dans les pucerons des veſſies du peuplier*. Auſſi les deux longs paquets cotonneux des pucerons du hêtre ſemblent partir d'un peu au-deſſus du derriére de ce petit inſecte.

* Pl. 27. fig. 3 & 4.

C'eſt ſur-tout ſur des feuilles de prunier, peuplées de pucerons, que j'ai trouvé nos petits barbets blancs, & cela dans les mois de Juin & de Juillet; ces pucerons du prunier ſemblent être plus de leur goût que tous les autres. Quelquefois cinq à ſix de ces barbets de différentes grandeurs, parce qu'ils ſont de différens âges, ſont ſur la même feuille, quelquefois pourtant il n'y en a qu'un ou deux, ou point du tout.

Pendant toute leur vie ils ſont environnés d'une abondante proviſion de gibier; quand ils en ont dépeuplé une feuille, ils paſſent ſur une feuille voiſine qui en eſt ordinairement fournie; car lorſque les pucerons ſe ſont établis ſur un prunier, le deſſous de preſque toutes les feuilles de pluſieurs branches en eſt couvert. Cependant j'ai obſervé quelquefois que toutes les feuilles d'un arbre, que j'avois vû ſi chargées de pucerons, n'avoient plus à m'offrir au bout de ſept à huit jours, que des cadavres de ces petits inſectes, tant étoient grands les ravages qu'y avoient faits nos petits barbets, nos petits lions, & les vers ſans jambes, ou de la premiére claſſe. Je n'ai pas ſuivi les petits barbets depuis leur naiſſance; mais j'en ai vû d'aſſés petits qui en moins de quinze jours ſont parvenus à la grandeur qu'ils ont lorſqu'ils ſe transforment en une nymphe peu différente de celle des ſcarabés hémiſphériques. Après que l'inſecte eſt reſté environ trois ſemaines d'été, ſous cette forme, il la quitte pour prendre celle d'un très-petit ſcarabé. Ce ſcarabé eſt aſſés rond *, mais moins rond & plus applati que les hémiſphériques. Les fourreaux de ſes aîles ſont d'un brun qui tire ſur l'olive, ils ont quelques taches plus brunes.

* Pl. 31. fig. 28.

EXPLICATION DES FIGURES DU ONZIEME MEMOIRE.

PLANCHE XXX.

LA Figure 1, fait voir un ver placé ſur un morceau de branche de ſureau couvert en partie de pucerons. *u*, ce ver qui ſe ſaiſit d'un puceron. *ppp*, les pucerons. *r*, marque une place vuide, le ver a mangé les pucerons qui y étoient ci-devant.

La Figure 2, montre un autre ver *u*, qui ſe trouve preſqu'entouré de pucerons *p*, *p*, des feuilles de prunier.

La Figure 3, eſt celle d'un ver mangeur de pucerons, qui eſt tout verd, & qui, le long du dos, a une raye jaune ou une raye blanche.

La Figure 4, repréſente le même ver beaucoup plus grand que nature, qui tient actuellement un puceron, & qui tâche de le faire entrer dans la partie antérieure. *p*, le puceron. *ſ*, *ſ*, les ſtigmates poſtérieurs du ver.

La Fig. 5, eſt celle de la partie poſtérieure de ce ver extrémement groſſie. *ſ*, *ſ*, les deux ſtigmates au-deſſus deſquels eſt l'anneau charnu qui peut les recouvrir; au-deſſous de *a*, eſt l'anus.

La Figure 6, eſt celle d'un ver mangeur de pucerons, du genre de ceux dont les ſtigmates poſtérieurs ſont deux tuyaux accollés qui s'élevent ſouvent ſur le corps du ver. *ſ*, *ſ*, ſes ſtigmates. *d*, ſa tête qui allonge une pointe avec laquelle il cherche à piquer un puceron.

La Fig. 7, repréſente un ver mangeur de pucerons, très-groſſi; il eſt du genre de celui de la figure 6, mais ſes couleurs ſont différentes, & différemment diſtribuées. *ſ*, *ſ*, organes poſtérieurs de la reſpiration, qu'il tient actuellement

preſque couchés. *o*, un des ſtigmates antérieurs. *p*, un puceron que ce ver ſucce.

La Figure 8, eſt celle d'un ver mangeur de pucerons, encore du même genre que le précédent, mais d'une eſpece qui eſt autrement colorée. Il n'a preſque que ſa grandeur naturelle; il s'eſt raccourci & applati pour ſe préparer à ſa métamorphoſe.

Les Figures 9 & 10, ſont celles d'un ver mangeur de pucerons, du genre de ceux des figures 3 & 4, ou du genre de ceux dont les ſtigmates ne s'élevent pas conſidérablement. Il eſt repréſenté à peu-près de grandeur naturelle fig. 9. & groſſi à la loupe fig. 10.

La Figure 11, fait voir par deſſous la partie antérieure d'un ver mangeur de pucerons, du dernier genre. *c, c*, deux cornes charnuës. *i, i*, deux pointes. Le principal dard *d*, eſt au milieu de ces pointes. Près de ſa baſe ce dard a de chaque côté un autre piquant roide & court.

La Fig. 12, repréſente un ver mangeur de pucerons, vû par deſſous, à la loupe, & tel qu'il paroît lorſqu'il eſt appliqué contre les parois d'un poudrier. *d*, ſon dard à trois pointes.

Les Figures 13 & 14, ſont celles de deux vers du ſecond genre, dans différentes attitudes dans leſquelles ils cherchent des pucerons.

La Figure 15, eſt celle que prend le ver des fig. 13 & 14. lorſqu'il eſt bien raſſaſié.

La Figure 16, eſt celle du ver de la figure 15, groſſi & vû par deſſous au travers d'un verre contre lequel il eſt appliqué, & ſur lequel il s'allonge pour marcher.

La Figure 17, eſt celle d'un ver épineux mangeur de pucerons; mais ce qui caractériſe ſur-tout le genre auquel il appartient, ce ſont les deux tuyaux *f, f*, qui ſont ſéparés, & qui en s'élevant, s'écartent l'un de l'autre; il y a toute apparence qu'ils ſont les organes poſtérieurs de la reſpiration.

La Figure 18, eſt celle d'un ver mangeur de pucerons, qui s'introduit dans les galles tournées en ſpirale autour des queuës des feuilles de peuplier. Il a ſur le derriére deux courts tuyaux appliqués l'un contre l'autre, qui ſont les organes poſtérieurs de la reſpiration. Sa couleur eſt d'un gris cendré.

PLANCHE XXXI.

La Figure 1, eſt celle d'une coque de ver mangeur de pucerons, tel que ceux des figures 6, 7, 13, & 14, &c. de la planche 30. vûë de côté.

Les Figures 2, 3, 4, 5, repréſentent en différens points de vûë, une coque de ver mangeur de pucerons, plus groſſe que nature. Celles-ci ne ſont pas colorées comme celle de la fig. 1. parce que le ver qui s'eſt fait de ſa peau la coque de la fig. 1, avoit ſur ſa peau des taches que n'avoit pas le ver renfermé dans la coque des derniéres figures.

La figure 2, fait voir la coque de côté & par deſſus.

La Figure 3, fait voir tout le deſſous de la coque.

La Figure 4, la fait voir de côté & par deſſous.

La Figure 5, la fait voir de côté, & plus par deſſous que la fig. 4. *a*, dans ces quatre figures eſt le bout antérieur de la coque.

f, la partie poſtérieure où l'on trouve encore les deux tuyaux qui formoient les deux ſtigmates poſtérieurs.

o, o, fig. 5. marquent deux eſpeces de points qui paroiſſent comme deux yeux; ce ſont les deux ſtigmates antérieurs du ver, entre leſquels il y a des chairs froncées qui ont la figure d'une bouche, & qui ſont les reſtes des anneaux rentrés dans ceux qui les ſuivent.

Les Figures 6 & 7, l'une de grandeur naturelle, & l'autre groſſie, ſont les coques épineuſes du ver épineux de la pl. 30. fig. 17.

La Figure 8, eſt celle d'une mouche ſortie d'une des coques des figures 1, 2, 3, &c. Cette mouche eſt celle d'un ver tel que ceux des figures 6, 7, 13, 14, 15, de la pl. 30.

La Fig. 9, eſt celle d'une mouche dans laquelle ſe transforment les vers ſemblables à ceux des fig. 3, 4, 10, &c. pl. 30.

La Figure 10, fait voir en grand le deſſus d'un des anneaux de la mouche de la fig. 9.

Les Figures 11 & 12, ſont celles de deux différens vers mangeurs de pucerons qui ſe transforment en ſcarabés hémiſphériques. Les vers de ces deux figures ne différent l'un de l'autre que par quelques taches.

La Figure 13, fait voir plus en grand le ver de la fig. 12.

La figure 14, eſt celle de la nymphe dans laquelle le ſcarabé de la figure 13, ſe métamorphoſe. Elle eſt vûë du côté du dos.

La Figure 15, fait voir plus en grand la nymphe de la fig. 14, ayant encore en *p*, la peau de ver dont elle s'eſt tirée.

La Figure 16, eſt celle du ſcarabé de la nymphe de la fig. 14. & par conſéquent du ver de la figure 12. Ce ſcarabé a le deſſus des fourreaux des aîles rougeâtre avec des points noirs.

La Figure 17, montre un ſcarabé qui quitte l'état de nymphe, qui rejette la peau d'une nymphe telle que celle de la figure 15. Ce ſcarabé vient du ver de la figure 11. En naiſſant il eſt d'un jaune très-pâle qui ſe colore davantage par la ſuite.

La Figure 18, eſt celle du ſcarabé de la fig. 17. Il a ſur les fourreaux de ſes aîles des taches qui ne paroiſſent pas ſur les fourreaux des aîles de celui de la fig. 17. leur teinture étoit très-foible dans l'inſtant où le ſcarabé y eſt repréſenté.

La Fig. 19, eſt encore celle d'un ſcarabé hémiſphérique qui vient de vers du même genre que ceux des fig. 11 & 12. *a*, bout d'une de ſes aîles ſorti de deſſous le fourreau.

La

La Figure 20, repréſente le petit inſecte que nous avons nommé le *barbet blanc* des pucerons, dans ſa grandeur naturelle.

La Figure 21, fait voir un barbet blanc des pucerons, groſſi à la loupe.

La Figure 22, eſt celle du même barbet qui a été dépouillé de toutes ſes houppes cotonneuſes.

La Figure 23, eſt la figure 22, groſſie à la loupe.

La Figure 24, montre par deſſous le barbet blanc des pucerons, ayant ſes jambes en haut.

Dans la Figure 25, eſt repréſenté un barbet blanc vû à la loupe, dont les houppes ont un air quarré, une figure de pyramide tronquée & à baſe quarrée, telles ſont les houppes qui ſont récemment produites.

La Figure 26, fait voir ſéparément une des houppes du barbet de la figure 25.

La Figure 27, repréſente encore un barbet blanc dont les houppes ſont plus arrondies que celles du barbet de la fig. 25. & plus relevées que celles du barbet de la fig. 21.

La Figure 28, eſt celle du ſcarabé dans lequel ſe transforme le barbet blanc.

Dans la Figure 29, le ſcarabé de la figure 28, eſt groſſi à la loupe.

PLANCHE XXXII.

La Figure 1, repréſente un bout de branche de prunier, ſur lequel des mouches du lion des pucerons ont attaché leurs œufs; *o d, o r, o m, o ſ,* divers petits tas, ou plûtôt différens bouquets de ces œufs. Dans quelques-uns de ces bouquets *o d, om, o m,* le long pédicule ou la tige de chaque œuf, eſt collé par un bout contre le jet du prunier; dans d'autres *o ſ, o r,* la tige de chaque œuf eſt attachée contre une feuille. Les tiges ou pédicules de quelques-uns des œufs *o d, o ſ, o r,* ſont dirigées en embas; celles de quelques autres *om,* ſe

dirigent en haut. *p p*, feuille ſur laquelle il y a des pucerons.

La Figure 2, fait voir un œuf de la mouche du lion des pucerons, groſſi à la loupe. *f*, portion de feuille à laquelle il eſt attaché. *f t*, tige, long pédicule ou filet qui porte l'œuf. *o*, l'œuf.

Les Figures 3 & 4, ſont celles d'un lion des pucerons, groſſi dans la figure 3, & de grandeur naturelle dans la figure 4. *c*, *c*, ſes cornes. *a*, *a*, eſpeces d'antennes.

Les Figures 5, 6 & 7, montrent le petit lion de la figure 4. occupé à ſe filer une coque, & dans différentes attitudes.

La Figure 8, eſt celle d'une mouche dans laquelle le petit lion de la figure 4, s'eſt transformé; elle eſt mal venuë, ſes aîles ne ſont pas bien développées; les ſupérieures n'ont pas la tranſparence des aîles des mouches du même genre, elles ſont rouſſeâtres, & elles ont quelques endroits bruns. Les aîles inférieures ont une teinte jaunâtre.

Dans les Figures 9 & 10, eſt repréſenté un petit lion d'un genre différent du genre de celui des figures 3 & 4. Sur chaque anneau il a de chaque côté un tubercule duquel part une aigrette de poils; il eſt groſſi à la loupe dans la fig. 9, & il n'a que ſa grandeur naturelle dans la fig. 10.

La Figure 11, eſt celle d'un morceau de feuille ſéche, ſur laquelle eſt attachée une petite boule de ſoye blanche qui eſt la coque que ſe file le petit lion de la figure 10, & dans laquelle il ſe renferme pour ſe transformer.

Les Figures 12 & 13, font voir, l'une dans ſa grandeur naturelle, & l'autre groſſi à la loupe, un lion des pucerons d'une eſpece différente de celle du petit lion des figures 3 & 4. Il a le corps moins applati, & moins ſillonné & ridé.

La Figure 14, eſt celle de la coque dans laquelle le petit lion des figures précédentes prend la forme de mouche.

Les Figures 15 & 16, repréſentent une petite mouche du genre de celles du petit lion, groſſie à la loupe, & de

grandeur naturelle, dont les aîles très-tranſparentes dans la plus grande partie de leur étenduë, ont en quelques endroits des taches brunes très-ſenſibles, & ſont piquées de brun en d'autres endroits. Je n'ai pas eu le petit lion qui doit donner cette mouche.

PLANCHE XXXIII.

La Figure 1, repréſente beaucoup plus grande que nature une aîle ſupérieure d'une mouche du petit lion d'une des eſpeces les plus communes, d'une de ces mouches qui ont leurs aîles extrémement tranſparentes. Sur les fibres de cette aîle, on voit de petits poils. De pareils poils bordent tout le contour de l'aîle, & lui font une petite frange.

La Fig. 2, eſt celle d'une mouche du petit lion qui a ſes aîles écartées les unes des autres comme pour voler. Cette mouche vient du petit lion de la pl. 32. fig. 10. Son corps eſt d'un verd tendre, excepté le long du dos où regne une raye blanche ou d'un blanc jaunâtre.

La Figure 3, eſt celle d'une mouche d'un lion des pucerons, groſſie à la loupe; la couleur dominante de ſon corps eſt encore du verd, mais tout du long du dos elle a une raye faite de taches d'un brun cannelle.

Les Figures 4, 5 & 6, montrent une mouche du lion des pucerons, telle que celle de la fig. 2, dans toutes les attitudes où elle doit être pour pondre ſes œufs. Dans la fig. 4, la mouche colle le bout du pédicule d'un œuf contre une feuille. Dans la figure 5, le derriére de la mouche s'eſt éloigné de la feuille, & une partie du pédicule de l'œuf eſt viſible; le pédicule ou filet va de la feuille au derriére de la mouche. On voit dans la figure 6 l'œuf preſqu'entiérement ſorti du derriére de la mouche.

La Figure 7, eſt celle du derriére d'une des mouches

précédentes, très-groſſi, & vû par deſſous. *a*, l'anus. *u*, fente qui eſt apparemment deſtinée à recevoir la partie qui caractériſe le mâle.

La Figure 8, eſt celle de la tête d'une des mouches du petit lion, vûë au microſcope. *a, a*, les antennes. *i, i*, les yeux en rézeau. *c, c*, deux crochets écailleux faits en croiſſant. *b, b*, deux barbes. *e, e*, deux filets qui partent de deux appendices de la levre inférieure. *l*, la levre inférieure.

Dans la Figure 9, eſt repréſentée la partie antérieure d'une mouche du petit lion, vûë auſſi au microſcope. *a, a*, les antennes. *i, i*, les yeux en rézeau. On a deſſiné cette figure principalement pour faire voir que les trois petits yeux qui ſe trouvent placés entre les yeux à rézeau ſur les têtes de tant d'eſpeces de mouches, manquent aux mouches de ce genre. La partie qui eſt repréſentée ici, a été priſe ſur une mouche de l'eſpece de celles de la figure 2, de celles qui ont une raye blanche ou jaune le long du dos.

La Figure 10, eſt celle d'un de ces petits lions qui ſe couvrent des reſtes des pucerons qu'ils ont mangés.

Dans la Fig. 11, le lion des pucerons de la fig. 10. paroît dépouillé de ſa couverture ou houſſe; il a été mis à nud.

La Figure 12, eſt celle de la coque dans laquelle le petit lion des figures précédentes, ſe renferme pour ſe transformer en mouche.

La Figure 13, repréſente le petit lion de la fig. 10. groſſi à la loupe. *f f*, ſa couverture ou houſſe.

La Figure 14, eſt celle de la mouche du petit lion des derniéres figures, de grandeur naturelle, & la fig. 15, eſt celle de la même mouche groſſie. Celles que j'ai eues étoient d'un jaune ou verd-citron.

Fig. 1

Fig. 3

Fig. 4

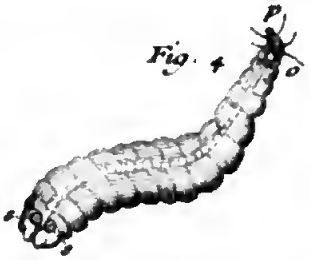

Fig. 6.

Fig. 9.

Fig. 8

Fig. 5.

Fig. 14

Fig. 11.

Fig. 10.

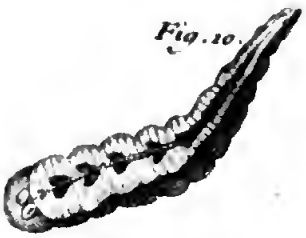

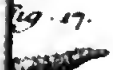

Fig. 16

Fig. 15.

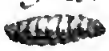

BIBLIOTECA NAZIONALE "VITTORIO EMANUELE III" NAPOLI

Pl 31 pag 412 Mem. 11 de l'Hist des Insectes Tom 3.

Fig. 1.

Fig. 3.

Fig. 4.

Fig. 5.

Fig. 8.

Fig 7

Fig 6

Fig. 10.

Fig. 12

Fig. 11.

Fig. 17.

Fig. 16.

Fig. 18.

Fig. 14

Fig. 23.

Fig. 22.

Fig. 21.

Fig. 20.

Fig. 19.

Fig. 28.

Fig. 27.

Fig. 26.

Fig. 25.

BIBLIOTECA NAZIONALE VITTORIO EMANUELE III - NAPOLI

A.Lucas Sculp.

Digitized by Google

Pl 32 pag 412. Mem n de l'Hist. des Insectes Tom 3

Fig. 1

Fig. 3

Fig. 5.

Fig. 4.

Fig. 6.

Fig. 7

Fig. 8

Fig. 12.

Fig. 13

Fig. 14.

Fig. 15

BIBLIOTECA NAZIONALE VITTORIO EMANUELE III - NAPOLI

Cl. Lucas sculp.

Fig 2

Fig 1

Fig. 6.

Fig 7.

Fig 5.

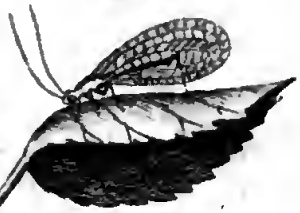

Fig. 8

Fig. 10.

Fig. 11

Fig. 14.

Fig. 15.

BIBLIOTECA NAZIONALE "VITTORIO EMANUELE III" NAPOLI

Digitized by Google

DOUZIEME MEMOIRE.

DES GALLES
DES PLANTES ET DES ARBRES,
Et des productions qui leur ſont analogues;
DES INSECTES
Qui habitent ces galles, & qui en occaſionnent la formation & l'accroiſſement.

ON a donné le nom de galles à ces excroiſſances, à ces tubéroſités qui s'élevent ſur différentes parties des plantes & des arbres, & qui doivent leur naiſſance à des inſectes qui ont crû dans leur intérieur. Les pucerons* nous ont déja engagé à parler de quelques eſpeces de ces galles, & à examiner les cauſes de leur formation & de leur accroiſſement, mais nous devons les conſidérer & plus généralement, & plus en détail que nous ne l'avons fait alors. Elles ſont toutes des productions monſtrueuſes, mais en les voyant on n'a pas cette eſpece d'horreur qu'on a quelquefois, ou ce dégoût qu'on a preſque toûjours lorſque l'on conſidére les productions monſtrueuſes des animaux; elles peuvent même fournir un agréable ſpectacle à qui parcourt toutes leurs variétés de figures. Elles imitent ſi fort les productions naturelles des plantes, qu'on eſt porté à en prendre pluſieurs pour leurs fruits, & d'autres pour leurs fleurs: mais ce ſont des fruits qui ont pour noyau ou pour amande un inſecte, des fleurs au-deſſous deſquelles ſe trouvent des inſectes au lieu de graines.

* *Mem. IX.*

Nous avons fait remarquer plus d'une fois que quantité d'eſpeces d'inſectes, qui, comme les teignes, ont une peau tendre, une peau qui ne ſoûtiendroit pas l'action du grand air, mais qui n'ont pas l'art de ſe vêtir qu'ont les teignes, pénétrent, dès qu'ils ſont nés, dans certaines parties des plantes; que pluſieurs autres inſectes s'y trouvent même logés dès leur naiſſance par la prévoyance, pour ainſi dire, ou au moins par les ſoins de la mere à qui ils doivent le jour. La nature a pourvû ces meres d'inſtrumens propres à percer ou à entailler les parties des plantes; elles en font uſage pour ouvrir une cavité proportionnée à la grandeur d'un ſeul œuf ou de pluſieurs œufs qu'elles y dépoſent. Nous avons vû ailleurs * comment certaines eſpeces de vers, & certaines eſpeces de chenilles trouvent leur logement & leur nourriture dans l'épaiſſeur d'une feuille qu'elles minent. Ces inſectes mineurs marchent à couvert dans les chemins qu'ils s'ouvrent dans l'intérieur d'une feuille, qui eſt pour eux un aſſés grand pays. D'autres inſectes reſtent tranquilles dans l'endroit de la plante où ils ſont nés, ou dans lequel ils ont pénétré; ils y reſtent preſqu'immobiles, ne s'occupant qu'à ronger ou à ſuccer. Mais tout a été diſpoſé de maniére, que l'endroit qu'ils rongent ou qu'ils ſuccent, loin d'en ſouffrir, loin d'y perdre quelque choſe, ne ſemble qu'y gagner; il ſe gonfle & s'éleve plus que le reſte; il forme aux inſectes un logement ſolide qui leur fournit des alimens. A meſure qu'ils tirent de ſes parois la nourriture qui leur eſt néceſceſſaire, non-ſeulement la cavité intérieure ou le logement s'aggrandit, ce qui eſt dans l'ordre, mais en même temps le volume & la ſolidité de la maſſe croiſſent; c'eſt ce qui arrive à toutes les tubéroſités que nous appellons *galles*.

* *Mem. 1.*

Pour prendre une idée générale des principales variétés qu'elles nous offrent, nous commencerons par obſerver que les unes ont dans leur intérieur une unique & ordinairement

grande cavité *, dans laquelle pluſieurs inſectes vivent & croiſſent enſemble, ou diverſes cavités plus petites *, entre leſquelles il y a des communications. L'intérieur de quelques autres galles eſt rempli de pluſieurs cellules *, quelquefois de plus d'une centaine, & quelquefois ſeulement de trois ou quatre, qui toutes ſont ſéparées les unes des autres par des cloiſons. Chacune de ces cellules eſt occupée par un ſeul inſecte. Enfin d'autres galles n'ont dans leur intérieur qu'une ſeule cavité occupée auſſi par un ſeul inſecte *. Les inſectes des galles des deux derniéres claſſes vivent aſſûrément dans la plus parfaite ſolitude juſqu'à ce qu'après s'être métamorphoſés, ils viennent à quitter leur domicile; juſques-là ils n'ont commerce avec aucun autre inſecte que ce ſoit.

* Pl. 24. fig. 4, 6, &c.
* Pl. 36. fig. 2 & 3.
* Pl. 41. fig. 3 & 4. Pl. 44. fig. 2. Pl. 47. fig. 4.
* Pl. 39. fig. 1, 2 & 3, 13, & 14. Pl. 40. fig. 2, 4, &c.

Entre les galles de chacune de ces trois claſſes, il y en a de bien des formes, de bien des groſſeurs, & de bien des conſiſtances ou tiſſures différentes. Celles qui ſont les plus communes ont des figures arrondies. La plus connuë de toutes, & qui l'eſt par le grand uſage qu'on en fait, eſt celle qu'on a appellée *noix de galle,* & qui ſeroit mieux nommée *noix galle.* Elle doit apparemment ſon nom à une ſorte de reſſemblance qu'on lui a trouvée avec les noix, par la rondeur, par la groſſeur, & par la dureté. Elles nous ſont apportées du Levant, ſçavoir, de Tripoli, de Smyrne, d'Alep; les plus eſtimées ſont celles qui viennent de Mozoul ſur le Tigre à dix à douze journées d'Alep. La tiſſure de quelques noix de galles eſt ſi compacte, & leurs fibres ſont ſi dures, qu'elles réſiſtent plus au couteau que n'y réſiſtent des bois que nous mettons au rang des durs. D'autres galles quelquefois beaucoup plus groſſes, & qui prennent auſſi des figures arrondies, portent le nom de pommes; on appelle pommes de chêne * certaines galles de cet arbre, dont la tiſſure eſt ſpongieuſe.

* Pl. 41. fig. 1 & 2.

D'autres galles beaucoup plus petites, & dont les figures approchent encore de celle d'une boule, ou d'une boule allongée, ont été appellées des galles en grain de raiſin, en pepin & en grain de groſeille *. Il y en a de celles-ci qui imitent encore les fruits par leur tiſſure ſpongieuſe qui eſt abreuvée d'eau. Elles ſont quelquefois colorées comme ceux qui nous plaiſent le plus par leur coloris; elles ont ſouvent des nuances de rouge & de jaune. En un mot, la ſubſtance de quelques-unes eſt ſi analogue à celle des fruits, qu'on a été déterminé par la reſſemblance, à en faire l'uſage que nous faiſons des véritables fruits. Les voyageurs nous rapportent qu'à Conſtantinople on vend au marché des galles ou pommes de ſauge. Le lierre terreſtre qui eſt une plante uſuelle, très-connuë & commune, croît en grande quantité dans les bois de Saint-Maur près Paris; elle eſt ſujette à donner des galles en pommes *, & dans certaines années où elle en étoit chargée, les payſans ſe ſont aviſés de manger de ces pommes du lierre terreſtre, & les ont trouvées bonnes. J'en ai goûté, leur ſaveur aromatique m'a paru tenir beaucoup de celle que l'odorat fait imaginer que la plante doit avoir : au reſte, il faut cueillir de ces galles de bonne heure, pour ne pas les avoir trop ſeches & trop filamenteuſes. Je ne ſçais pourtant ſi elles pourront jamais parvenir à être miſes au rang des bons fruits.

* Pl. 35. fig. 3. Pl. 40. fig. 1 & 2.

* Pl. 42. fig. 1. *f, h, &c.*

Entre les galles dont la figure approche de la ſphérique, les unes ſont immédiatement appliquées contre la partie de la plante d'où elles partent, les autres y tiennent par un court pédicule. La ſurface de quelques-unes eſt liſſe *, celle de quelques autres eſt inégale & raboteuſe *.

* Pl. 37. fig. 10 & 11. *g.*

* Pl. 40. fig. 8.

Le nombre des eſpeces qui ont des figures arrondies en boule, eſt donc très-grand; mais il y en a encore un plus grand nombre d'eſpeces, ſoit de celles dont les figures n'ont rien de ſi régulier, ni même de remarquable, ſoit de

de celles qui ont des figures plus ſinguliéres, plus compoſées, & dont la formation paroît difficile à concevoir. Quelques-unes ne ſont viſiblement qu'une partie de la plante épaiſſie & tuméfiée. Ce ſont des eſpeces de varices, & on peut les appeller des galles variqueuſes. Les feuilles de ſaule & les feuilles d'oſier * nous montrent beaucoup de ces eſpeces de galles; différentes plantes & différentes parties des plantes en font voir du même genre, mais différemment figurées *. D'autres galles ont des formes qui les font paroître des productions bien ſinguliéres de l'arbre, de l'arbuſte ou de la plante où on les voit. Telles ſont toutes ces galles qu'on nomme *chevelues* *, parce que le corps dur & ſolide de la galle eſt chargé & hériſſé de longs filamens, de longues fibres toutes détachées les unes des autres. Les roſiers ſauvages nous en montrent tous les jours de cette eſpece à qui des filamens forment une eſpece de criniére.

* Pl. 37. fig. 1, 4 & 5.

* Pl. 36. fig. 1. *ſſ.*

* Pl. 47. fig. 1. *gg.*

On voit ſur le chêne des galles d'un autre genre ſingulier: elles * reſſemblent aux calices écailleux de certaines fleurs, à ceux des jacées, par exemple, ou, pour les comparer à ceux d'une plante plus généralement connuë, elles reſſemblent en petit à des artichauts; auſſi les nommerons-nous des *galles en artichauts*. Dans certains temps ces mêmes galles s'épanouiſſent & paroiſſent une fleur *, dont à la vérité les pétales ne ſont pas bien colorés. D'autres galles ſont bien déſignées par le nom de galles hériſſonnées; elles ſont hériſſées de piquans, comme le ſont les hériſſons de mer, ce ſont des galles épineuſes. Les ouvriers qui employent les noix de galle pour les teintures, diſtinguent auſſi les galles du Levant par le nom de *galles à l'épine*, de celles du Royaume dont ils font uſage, & qui ſont plus liſſes & plus legéres. Il y a des galles branchuës. D'autres d'une forme plus réguliére, reſſemblent à des champignons,

* Pl. 43. fig. 5. *a, a.*

* Pl. 44. fig. 8.

Enfin, il ſeroit long de parcourir les variétés de figures que nous offrent ces ſortes d'excroiſſances; mais ſi on eſt curieux d'avoir encore des exemples de leurs variétés outre ceux qu'on trouvera dans ce Mémoire, on n'a qu'à conſulter le Traité que M. Malpighi a publié ſur les galles; il mérite extrémement d'être lû, & nous devons d'autant plus exhorter à le lire, que nous avons négligé de parler au long de pluſieurs galles qui y ſont très-bien décrites & bien repréſentées, pour nous étendre davantage ſur celles dont il n'y eſt point fait mention, ou dont il n'y eſt fait qu'une legére mention. En un mot, pluſieurs de nos obſervations peuvent être regardées comme un commentaire ſur quelques endroits de cet excellent Traité, & d'autres comme un ſupplement à ce même Traité. Il eſt toûjours aiſé de donner & des commentaires & des ſupplemens à des ouvrages de cette nature; il en reſtera de fort longs à adjoûter aux nôtres. Les faits qui regardent chaque partie de l'Hiſtoire des Inſectes ne pourroient même être épuiſés par un très-grand nombre d'obſervateurs attentifs, placés ſucceſſivement & pendant bien des années dans tous les recoins de notre monde.

M. Malpighi s'eſt attaché à faire voir qu'il n'eſt point de parties des plantes ſur leſquelles les galles ne croiſſent; qu'il en vient ſur le corps des feuilles, ſur les pédicules des feuilles, ſur les tiges, ſur les branches, ſur les jeunes rejettons, ſur les racines, ſur les bourgeons, ſur les fleurs; enfin qu'il en vient ſur les fruits.

Chaque galle ſert de nid à un ou à pluſieurs inſectes; des inſectes de différentes eſpeces, & même des inſectes de différens genres & de différentes claſſes s'élevent dans différentes ſortes de galles. Il y a grande apparence que l'eſpece de l'inſecte qui croît dans une galle, contribuë beaucoup à rendre cette galle d'une certaine eſpece, c'eſt-

à-dire, que l'inſecte influë beaucoup dans la forme & dans la conſiſtance de la galle, quoique nous ne voyons pas de quelle maniére il y influë. Ce qui eſt de certain, c'eſt que les galles des feuilles dans leſquelles naiſſent certains inſectes, ſont conſtamment ligneuſes, pendant que d'autres galles des mêmes feuilles dans leſquelles d'autres inſectes naiſſent, ſont conſtamment ſpongieuſes; les premieres ont conſtamment une forme différente de celle des autres. Mais nous n'examinerons les cauſes d'où peuvent dépendre les variétés de figure, de tiſſure, de groſſeur qui ſe trouvent dans les différentes galles, qu'après que nous aurons fait connoître par des exemples détaillés, quelques galles de chaque eſpece, & les inſectes qui croiſſent dans leur intérieur.

Nous avons vû qu'il y a des galles habitées par des inſectes qui y prennent tout leur accroiſſement, qui y ſubiſſent toutes leurs métamorphoſes, & dans leſquelles même ils ſe multiplient *. Nous avons vû des femelles pucerons qui augmentent tous les jours leur famille dans la galle où elles ſont renfermées; mais les pucerons ſont les ſeuls des habitans naturels des galles, qui après leur derniére transformation, ſe tiennent dans l'intérieur des galles pour y augmenter leur poſtérité. Il arrive pourtant quelquefois qu'après avoir ouvert une galle, on y trouve un inſecte d'une autre claſſe que les pucerons, qui y a crû, & qui y a pris ſa derniére forme, mais alors cet inſecte eſt mort, ou s'il vit, c'eſt qu'il y eſt retenu par le froid : il attend que l'air ſoit devenu plus doux, pour ſe déterminer à prendre l'eſſor.

* *Mem. IX. Pl. 24. fig. 6. Pl. 25 fig. 1, 4, &c.*

Après avoir obſervé attentivement l'extérieur d'une galle, on peut décider ſi elle eſt habitée, ou au moins ſi elle l'eſt autant qu'elle l'a été. Si la galle n'eſt percée nulle part, les inſectes qui ont occaſionné ſa naiſſance, ſont encore

renfermés dans ſon intérieur. Mais ſi on voit ſur la ſurface de la galle * les ouvertures d'un ou de pluſieurs trous, on en doit conclurre que les logemens ou qu'une partie des logemens ont été abandonnés. Les inſectes qui s'élevent dans certaines galles ſont ſi petits, qu'on ne peut appercevoir qu'avec une loupe forte, les trous qui ont ſuffi pour leur permettre de s'échapper; mais les trous néceſſaires pour laiſſer ſortir la plûpart des inſectes des galles, ſont beaucoup plus grands qu'il ne faut qu'ils le ſoient pour être ſenſibles à la vûë ſimple. Or, ſi on diviſe en deux avec un couteau une galle qui n'eſt percée par aucun trou, on ne manquera pas de trouver dans ſa cavité ou dans ſes cavités intérieures un inſecte ou pluſieurs inſectes. Selon le temps où les galles auront été ouvertes, on y trouvera ces inſectes, ou ſous leur premiére forme, ou ſous celle de nymphe ou de criſalide; car tous les habitans naturels des galles ſont de ceux qui ſubiſſent des métamorphoſes. Les uns deviennent des mouches à quatre aîles, & le nombre de ceux-là eſt le plus grand; les autres deviennent des mouches à deux aîles; d'autres deviennent des ſcarabés; & d'autres deviennent des papillons. Nous ferons même connoître une eſpece de punaiſe qui prend ſon accroiſſement dans une production monſtrueuſe d'une plante. De ſorte que ſi on ouvre des galles de différentes eſpeces, dans les temps convenables, on y trouve des vers dont les uns ont une tête écailleuſe, & des dents ou crochets, & qui n'ont point de jambes, on y trouve d'autres vers ſans jambes & ſans tête écailleuſe, de ceux dont le bout de la tête peut changer de figure à chaque inſtant; on y trouve des fauſſes chenilles, ou de ces vers qui ont plus de 16 jambes, ou des jambes autrement diſtribuées que celles des chenilles: enfin on y trouve de véritables chenilles & des punaiſes ſous leur premiére forme. Mais c'eſt en donnant des exemples des

* Pl. 41. fig. 7. *g* & *h*.

différentes galles de chaque eſpece, que nous devons mieux faire connoître le caractére des habitans de chacune, & ce qu'ils deviennent.

L'hiſtoire des pucerons nous a fait voir pluſieurs eſpeces de ces galles que nous avons miſes dans la premiére claſſe, pluſieurs eſpeces de celles qui n'ont qu'une ſeule cavité dans laquelle pluſieurs inſectes vivent enſemble; telles ſont les veſſies d'orme *, celles du terebinthe *, celles du peuplier *, &c. Il ne nous reſte rien à dire de toutes ces galles en veſſies peuplées de pucerons; mais on trouve aiſément des galles de la premiére claſſe habitées par d'autres inſectes. Si on examine les feuilles de tilleul dès le printemps, & pendant une partie de l'été, on en remarquera pluſieurs dont les bords ſe ſont épaiſſis en quelques endroits, & roulés vers le deſſus *. La couleur de ces endroits n'aide pas moins à les faire reconnoître, que la forme qu'ils ont priſe. Ils ſont rougeâtres, ſouvent d'un beau violet, tantôt plus & tantôt moins foncé. En faiſant violence à la partie de la feuille qui s'eſt ainſi colorée, épaiſſie & contournée, on la déroule, & on voit que l'intérieur du rouleau eſt de même couleur que l'extérieur, mais qu'il eſt beaucoup plus liſſe & plus luiſant : on met alors à découvert les vers que le rouleau renfermoit; ils ſont d'un rouge orangé, oblongs, n'ayant aucunes jambes ſenſibles, ni tête écailleuſe. Ils ſe contentent ſans doute de pomper le ſuc de la feuille, & ils le tirent avec une pompe ſi fine que les trous par leſquels le ſuc eſt forcé de ſortir, ne paroiſſent ſur aucun endroit de l'épiderme de cette feuille.

* Pl. 25. fig. 4. * Fig. 1. * Pl. 27 & pl. 28. fig. 1.

* Pl. 34. fig. 7. rr.

Je ne ſçais ſi on ne pourroit pas faire quelque uſage de ces galles pour nos teintures. J'en ai frotté pluſieurs fois des endroits des manchettes de ma chemiſe; elles y ont fait des taches d'une aſſés belle couleur de pourpre, qui n'ont pas été emportées par le premier blanchiſſage. Ces

feuilles qui doivent leur épaiſſeur, leur courbûre & leur couleur à des inſectes, peuvent tenir quelque choſe des matiéres animales, & en être plus propres à donner de bonnes teintures.

Au reſte, les vers de ces galles ou de ces feuilles variqueuſes ne ſe métamorphoſent point dans l'endroit où ils ont crû: j'ai au moins tout lieu de le penſer, ne les ayant jamais trouvés que ſous la forme de vers ou plus petits, ou plus grands, en quelque temps que j'aye défait leurs niches. Nous verrons auſſi dans la ſuite que tous les inſectes des galles ne ſe métamorphoſent pas dans les galles, qu'il y en a qui en ſortent quand le temps de leur premiére transformation approche. Lorſque nous aurons pour principal objet l'hiſtoire des mouches, nous donnerons des principes pour connoître ſi un ver doit devenir une mouche à deux aîles, ou une mouche à quatre aîles, & ſelon ces principes nos vers des feuilles de tilleul doivent ſe transformer en de très-petites mouches à deux aîles.

Les feuilles entiéres du tilleul prennent quelquefois des figures aſſés ſinguliéres; elles prennent celles de véritables cuilliers à pot *; leur pédicule tient lieu du manche de la cuillier, & le corps de la feuille en devient le cuilleron. Le bord de ces feuilles contournées, s'eſt épaiſſi; il forme un cordon, un bourlet cotonneux, & plus blancheâtre ou jaunâtre que le reſte. Depuis que le contour d'une feuille a commencé à s'épaiſſir, à devenir bordé, il n'a pas crû autant en circonférence qu'il l'auroit dû, pour permettre aux autres parties de la feuille de s'étendre dans un même plan, elles ont été obligées de ſe courber; le deſſus de la feuille eſt devenu concave. Il y avoit tout lieu de croire que l'origine de ce bourlet étoit dûë à des inſectes, j'y en ai pourtant cherché pendant long-temps ſans en trouver, apparemment parce que je m'y prenois trop tard; car ayant

* Pl. 34. fig. 8.

depuis examiné l'intérieur de pluſieurs de ces bourlets avec une forte loupe, dès les premiers jours de Mai, c'eſt-à-dire, dès qu'ils avoient commencé à paroître, j'ai trouvé de très-petits vers blancs qui y étoient nichés. En certains endroits du bourlet, je trouvois trois à quatre de ces vers, & je n'en trouvois qu'un ou deux dans d'autres endroits du même bourlet. Ils étoient longuets, & ne paroiſſoient pas plus gros qu'un crin de cheval l'eſt à la vûë ſimple, quoiqu'ils fuſſent groſſis par une forte loupe; ils étoient aſſés tranquilles; cependant il ne m'a pas été poſſible de bien voir la figure de leur tête; je ne leur ai point apperçû de jambes. Je n'ai point cherché à avoir les inſectes dans leſquels ils ſe métamorphoſent, qui m'auroient apparemment échappé par leur extréme petiteſſe.

Des vers rougeâtres plus gros que les précédens, quoiqu'ils ſoient encore ſi petits qu'on a beſoin pour les voir du ſecours d'une loupe, font naître ſur le genêt une eſpece de galle, ſouvent arrondie en boule, mais toute hériſſée *. Une tige du genêt paſſe au travers de cette boule, elle eſt compoſée d'un très-grand nombre de feuilles plus courtes & plus larges que celles du genêt ne le ſont naturellement, dont chacune eſt roulée en cornet *. La boule eſt l'aſſemblage de toutes ces feuilles preſſées les unes contre les autres, & elle eſt hériſſée par les pointes des cornets. Toutefois il y a dans ſon intérieur, de la ſubſtance charnuë & épaiſſie * qui ſert de ſoûtien aux feuilles. Les petits vers dont nous venons de parler, ſont placés ſoit dans les feuilles, ſoit entre les feuilles. En quelques endroits il y en a des centaines qui ſe touchent. Dans un temps où ces vers étoient d'une petiteſſe qui ne permettoit pas de les appercevoir, ils ont attaqué un bouton du genêt; ce bouton a été alteré de maniére qu'au lieu de pouſſer un jet, il n'a donné preſque que des feuilles, qui, à meſure qu'elles ont

* Pl. 35. fig. 1. *a a b*, & *e d.*

* Fig. 2. *f, f.*

* *c.*

crû, ſe ſont roulées; la maſſe qu'elles ont formée, s'eſt contournée autour de la tige de l'arbuſte. Quelquefois la même tige a deux, trois, & même quatre galles de cette eſpece, qui ne ſont éloignées les unes des autres que d'un pouce. Il y en a de différentes groſſeurs, aſſés ſouvent de groſſes comme des noix.

Dans pluſieurs mois de l'année, & ſur-tout dans les mois d'Août, de Septembre & d'Octobre, on peut obſerver ſur le deſſous des feuilles de chêne des galles qui n'ont guéres plus d'une ligne ou deux de diametre, mais qui reſſemblent parfaitement à un chapiteau de champignon qui fait bien le paraſol. Du milieu de chacune de ces galles* part un très-court pédicule*, par lequel elle eſt attachée à la feuille: ce pédicule eſt ſi court que le contour du côté concave, ou plûtôt du côté plat de la galle, eſt immédiatement appliqué contre la feuille. Telle feuille n'a qu'une ou deux de ces galles en petits champignons, telle autre en a des vingtaines. Leur aſſemblage rend le côté de la feuille où il eſt, comme ouvragé, ou comme chargé d'ornemens aſſés jolis. Elles ſont de différentes couleurs, ſelon qu'elles ſont plus ou moins vieilles, elles finiſſent par être rougeâtres après avoir été d'un verd blancheâtre, enſuite d'un blanc un peu jaunâtre: il y en a d'un jaune citron & d'un jaune rougeâtre; enfin, on voit ces différentes couleurs combinées agréablement ſur quelques-unes. Si on examine avec une loupe forte leur convexité, elle paroît remplie de petits bouquets compoſés de poils courts & fins*, & qui s'écartent les uns des autres depuis leur origine commune. J'ai coupé bien des fois de ces galles pour y trouver la cavité ou les cavités dans leſquelles je croyois que des vers devoient être logés, & en quelque temps que j'aye coupé de ces galles, en quelque ſens que je les aye coupées, & quelque quantité que j'en aye coupée, je les

* Pl. 42. fig. 8.
* Fig. 10 p.
* Fig. 11.

je les ai toûjours trouvées par tout également ſolides; je n'ai jamais vû dans leur intérieur aucune apparence de cavité: il faut pourtant qu'il y en ait dans le milieu de quelques-unes, car M. Malpighi aſſûre l'avoir obſervé. Mais le petit vuide qui reſte entre le paraſol & la feuille, eſt le logement ordinaire de pluſieurs vers; c'eſt ce que M. Bazin, à qui j'avois fait obſerver ces galles, découvrit avant moi. Il me fit voir à ſon tour qu'entre la feuille & la ſurface un peu concave de la galle il y avoit de petits vers oblongs, de couleur d'ambre jaune, aſſés ſemblables par leur figure aux vers des rebords roulés des feuilles du tilleul. Ils portent devant eux deux petits crochets noirs. Sous telle galle en champignon il y a une douzaine de ces vers, & on n'en trouve que deux ou trois, & quelquefois qu'un ſeul ſous d'autres. Au lieu que les autres vers ſe tiennent dans l'intérieur des galles, ceux-ci ſe contentent de ſe placer ſous une galle, mais qui leur forme un toit épais & ſolide au-deſſous duquel ils ſont bien à couvert & bien cachés, & c'eſt apparemment de ce même toit qu'ils tirent leur aliment. Ils ſont de ceux qui doivent ſe métamorphoſer en mouches à deux aîles; ils ſont ſi petits, qu'on a peine à les bien voir ſans une loupe; il n'eſt donc pas étonnant que je n'aye pas eu les mouches dans leſquelles ils ſe métamorphoſent. Lorſque j'ai cherché de ces vers ſous leurs galles après la fin de Septembre, je n'y en ai plus trouvé.

On voit des galles * ſur les tiges & les branches de la ronce, qui ne ſont quelquefois que la tige ou les branches elles-mêmes gonflées également de tous côtés ſur une étenduë d'environ un pouce: là eſt un renflement en forme de fuſeau ou d'olive. Le renflement eſt quelquefois moins long; quelquefois il ne ſe trouve que d'un côté de la tige. La figure de ces eſpeces de tubéroſités varie beaucoup, mais ce qui eſt conſtant, c'eſt que la partie ainſi renflée

* Pl. 36. fig. 1. *ſſ, rr, oo.*

devient plus dure que celles qui n'ont que leur groſſeur naturelle. Ces galles de la ronce paroiſſent dès les mois de Juillet & Août, mais leur nombre augmente en Sep-
* Pl. 36. fig. 3. * Fig. 2. tembre. Si on les coupe ſoit tranſverſalement *, ſoit longitudinalement *, on y trouve pluſieurs vers, plus d'une vingtaine ou d'une trentaine dans chacune. Ils ſemblent placés dans les vuides qui ſe ſont faits entre des fibres qui ont été écartées les unes des autres; ils hachent ce qui les entoure; l'intérieur des vieilles galles eſt rempli de fibres briſées, réduites en une eſpece de poudre noire, qui eſt tout ce qui ſépare ces vers les uns des autres, & qui ne les empêche pas de ſe rencontrer; leur couleur eſt à peu-près celle de l'ambre jaune. Ils ne différent pas ſeulement par la couleur, des vers ordinaires des galles du chêne, & de pluſieurs autres, ils en différent auſſi par la figure de leurs parties; l'antérieure ſe termine par une petite pointe dont
* Fig. 4. a. le bout eſt brun *. Si on conſidére cette partie antérieure
* Fig. 5. par deſſous * avec une forte loupe, on ne découvre aucun veſtige de ces deux dents brunes, ordinaires aux autres vers de quantité de galles, dont chacune eſt poſée à même hauteur à un des côtés de la tête, & qui vont à la rencontre l'une de l'autre, mais on y apperçoit un trait brun. Ce trait brun bien examiné & tâté avec quelque pointe, eſt reconnu pour être d'une ſubſtance auſſi dure que la corne; & on parvient à voir que ſon bout le plus proche de la tête eſt non-ſeulement plus gros que l'autre, mais qu'il eſt com-
* f. poſé de deux parties droites, preſque paralleles * l'une à l'autre, & qui ne ſe touchent pas. Le bout ſimple & le plus éloigné de la partie antérieure, ſort d'une fente qui eſt apparemment la bouche dans laquelle entrent les fragmens des fibres qui ont été briſés par la partie fourchuë, ou le ſuc qu'elle a exprimé. C'eſt ſur quoi on ne peut que deviner, on ne peut guéres ſe promettre de voir agir les parties

ſi fines d'un inſecte qui ſe trouve mal à ſon aiſe quand il eſt à découvert. Dans ces mêmes galles j'ai trouvé des vers plus petits, blancs en grande partie, qui avoient pourtant dans leur intérieur du rougeâtre ou du jaunâtre qui donnent de la couleur à leur peau tranſparente. Ces vers ne ſont pas là pour vivre de la ronce, ils ont des dents ou mâchoires placées comme celles des vers les plus communs dans d'autres galles: ils s'en ſervent pour ſe nourrir des vers jaunes, dont j'ai trouvé pluſieurs de mangés dans les galles où il y avoit le plus de vers blancs. Je n'ai point eu encore les mouches dans leſquelles les uns & les autres ſe métamorphoſent, mais je dois croire que les vers propres à la galle, deviennent des mouches à deux aîles, & que les vers mangeurs ſe transforment en des mouches à quatre aîles dont nous parlerons dans la ſuite.

Pour paſſer aux galles qui n'ont qu'une ſeule cavité occupée par un ſeul inſecte, nous nous arrêterons un inſtant à conſidérer l'altération qui eſt cauſée par une eſpece de ces petits animaux à certaines fleurs du camedrys *, Pendant que la plûpart des fleurs de cette plante ſont épanouies *, on en voit qui ſont ſenſiblement plus groſſes *, plus gonflées que les autres ne l'étoient quand elles ſe ſont ouvertes, & qui cependant ſont fermées. Chacune de ces derniéres fournit un logement à un inſecte, & le ſeul que je connoiſſe de ſa claſſe, qui croiſſe dans des productions monſtrueuſes analogues aux galles. Cet inſecte eſt une punaiſe *. M. Bernard de Juſſieu eſt le premier qui l'y a obſervé, ou du moins le premier qui me l'a fait voir. Il m'en apporta pluſieurs qui étoient en nymphes, que je jugeai ſe devoir chacune métamorphoſer en une punaiſe. Depuis j'ai été attentif à obſerver ſur les camedrys qui avoient des fleurs épanouies, s'ils en avoient de gonflées outre meſure, & j'ai trouvé très-fréquemment de ces derniéres.

* Pl. 34. fig. 1.

* *f, f, f.* * *m, m, m.*

* Fig. 3 & 4.

Dans toutes celles que j'ai ouvertes, j'ai vû conſtamment ou une nymphe de punaiſe *, ou la punaiſe elle-même *, ou au moins une dépouille de nymphe lorſque l'inſecte étoit ſorti. Cet inſecte, dès ſa naiſſance, eſt niché dans la fleur encore très-jeune, il la ſucce avec une trompe * dont il eſt armé. La fleur ſuccée ſe trouve avoir plus de ſuc nourricier que celles à qui il n'eſt point ôté: elle croît davantage, mais de façon qu'elle ne peut s'ouvrir comme les autres; ſa levre, qui devroit ſe dégager de dedans l'eſpece de calice fait par les autres pétales, y reſte retenuë, parce qu'elle a pris trop de volume. La petite nymphe a donc toûjours un logement clos. La punaiſe * dans laquelle elle ſe métamorphoſe, eſt fort jolie, elle eſt d'un gris cendré qui eſt fait d'un mêlange de blancheâtre & de brun clair.

* Pl. 34. fig. 2.
* Fig. 3.
* Fig. 6. t.
* Fig. 3.

Nous avons vanté plus d'une fois le chêne comme l'arbre qui peut fournir plus de ſpectacles variés, à qui ſe plaît à admirer le prodigieux nombre de petits animaux dont l'univers eſt peuplé, & les différens moyens que la nature a pris pour les faire croître & multiplier. De tous les arbres le chêne eſt auſſi le plus fécond en galles, & nous n'aurions pas beſoin de le quitter, pour donner des exemples de celles de tous genres. Nous ſuivrons d'abord celles de ſes feuilles, dont nous avons déja fait connoître une eſpece; elles nous fourniront des exemples de galles de la ſeconde claſſe, & de celles de la troiſiéme claſſe; de galles dans chacune deſquelles il n'y a qu'une cellule où s'éleve un ſeul inſecte, & de galles dans leſquelles il y a pluſieurs loges ſéparées, dans chacune deſquelles eſt un inſecte qui n'a nulle communication avec ceux des autres loges.

Entre les galles des feuilles, les unes comme les petites en champignon, dont nous venons de parler, ou comme d'autres en boules, dont nous parlerons dans la ſuite, ne ſont attachées que contre un des côtés de la feuille, il n'y a

qu'une petite portion d'un ſeul côté de la feuille qui a contribué à leur formation. Il y en a d'autres à la formation deſquelles les deux côtés de la feuille ont fourni. Telles ſont celles * que l'on voit ſur les feuilles de cet arbre avant la fin d'Avril, & qu'on trouve encore vertes ou d'un verd jaunâtre dans le commencement de Juin. Elles ſont à peu-près également renflées ſur les deux côtés de la feuille, tous deux ſemblent avoir eu une part égale à leur production. La feuille ſert de baſe de chaque côté à la partie convexe qui s'en éleve. Le contour de ces baſes eſt ordinairement irrégulier, aſſés ſouvent oblong, mais plus communément il approche de la figure circulaire. Chacune des convexités eſt un peu conique, & la galle eſt formée de deux cones groſſiers. Je ne me ſuis aviſé d'ouvrir celles de cette eſpece que dans le mois de May, quand elles avoient pris tout leur accroiſſement. Leur cavité intérieure eſt alors conſidérable *; il y a des galles groſſes comme des noix qui n'en ont pas une ſi grande, quoique celles dont nous parlons, n'ayent ſouvent au-deſſus de la feuille que le diametre d'un pois; auſſi leurs parois n'ont à peu-près qu'une épaiſſeur double de celle de la feuille.

* Pl. 39. fig. 5. *g, g, g,* &c.

* Fig. 6.

J'ai été ſurpris de ne trouver dans la cavité de chacune de ces galles qu'un corps * très-petit par rapport à la grandeur de cette cavité, & qui ne reſſembloit point du tout à celui que je m'attendois d'y trouver. Si c'étoit là la place où les graines du chêne croiſſent, & ſi le chêne avoit de ſi petites ſemences, on n'auroit pas héſité à prendre ce petit corps * pour une graine; il a préciſément la figure de diverſes graines faites en rein; & il a la couleur propre à quelques-unes; il eſt d'un brun qui tire ſur le marron; il n'a aucune reſſemblance avec un animal; cependant la place où ſe trouve ce petit corps, ne permet pas de le prendre pour autre choſe que pour un inſecte, ou pour le logement d'un inſecte. Auſſi ayant ouvert pluſieurs de

* Fig. 7. *a.*

* Fig. 7. *a.* & 7. *b.*

ces petits grains, j'ai trouvé dans chacun un petit ver blanc à la tête duquel j'ai cru appercevoir deux ſerres ou dents. Le petit grain en queſtion eſt donc une coque dans laquelle un ver eſt renfermé. Si j'avois ouvert les galles de meilleure heure, j'aurois apparemment vû dans chacune un ver ſans coque. Cette coque n'eſt point faite de la peau que le ver a quittée pour ſe métamorphoſer. D'ailleurs elle ne paroît aucunement une coque de ſoye, elle a un air ligneux: il y a toute apparence que le ver ſe la fabrique de fibres qu'il a détachées de la ſurface intérieure de la galle. C'eſt une coque qui peut être miſe au rang des coques les mieux faites; mais ſa petiteſſe & l'endroit dans lequel elle eſt logée, ne m'ont pas permis d'eſperer de parvenir à obſerver le ver pendant qu'il travaille à la conſtruire.

La regle générale eſt que l'inſecte qui s'eſt renfermé dans une coque, n'a plus beſoin de prendre de nourriture juſqu'à ce qu'il ſe ſoit transformé, juſqu'à ce qu'il ſoit ſorti de cette coque. J'ai donc compté qu'en mettant dans des poudriers couverts, de ces galles dans chacune deſquelles il y avoit une de nos petites coques, j'aurois les inſectes dans leſquels leurs vers ſe métamorphoſent. Dans quelques-uns de mes poudriers j'ai vû voler ou marcher de petites mouches avant la fin de May, & je les ai vûës environ quinze jours plus tard dans les autres. Après s'être tirées chacune de leur coque, elles avoient percé la galle, & libres alors elles avoient pris l'eſſor. Lorſque j'ouvrois une galle percée, je trouvois que la coque qui y étoit reſtée, étoit vuide, & qu'un de ſes bouts avoit été détaché du reſte *. Les mouches ſorties de ſi petites coques ne pouvoient être qu'extrémement petites. Leur petiteſſe ne m'a pas pourtant empêché de reconnoître les différences qui étoient entre celles que j'ai vûës, & qui ſemblent être de trois différentes eſpeces. Toutes avoient quatre aîles, mais

* Pl. 39. fig. 8.

les unes avoient le corps court & noir *; leur corcelet étoit de même couleur; elles avoient de longues antennes, de celles que nous avons nommées à filets grainés. D'autres avoient le corps plus allongé, & portoient au derriére une eſpece de queuë formée de pluſieurs filets *. Leurs antennes plus courtes que celles des précédentes, étoient preſqu'en maſſue. Le corps & le corcelet de celles-ci étoient bruns; elles avoient auſſi une tache brune ſur chacune des grandes aîles. Enfin, j'ai eu des mouches ſemblables d'ailleurs aux derniéres, mais qui en différoient en ce que leur corps étoit d'un vêrd doré, & que leurs aîles avoient les couleurs d'iris qu'on voit ſur les boules d'eau de ſavon.

* Pl. 39. fig. 9.

* Fig. 12.

Entre ces mouches, il pouvoit y en avoir qui ne différoient que de ſexe, mais au moins y en avoit-il de deux eſpeces différentes. Nous ne laiſſerons pas paſſer cette occaſion de faire remarquer qu'on doit s'attendre à voir ſortir de même des mouches de plus d'une eſpece, de quelque galle que ce ſoit. Communément pourtant chaque galle n'a qu'un ver ou que des vers d'une certaine eſpece pour habitans naturels; mais ces vers ſi bien renfermés de toutes parts, qui ſont logés dans des cellules parfaitement cloſes, dont les parois ſont épaiſſes, ſolides, & quelquefois plus dures que le bois ordinaire; en un mot, ces vers qui ſemblent être dans de petites fortereſſes inacceſſibles à d'autres inſectes, n'y vivent pourtant pas en ſûreté. Il n'eſt point de prévoyance d'inſecte, non plus que de prévoyance humaine qui puiſſe parer à tout. Que la mere mouche pouvoit-elle faire de mieux que de dépoſer ſes œufs dans des endroits, où eux & les petits qui en éclorroient, ſeroient renfermés ſous de ſi ſolides enveloppes? Des mouches quelquefois auſſi petites ou plus petites que celles dans leſquelles les vers des galles ſe transforment, ſçavent percer les murs des cellules, dépoſer dans leur

intérieur un œuf d'où naît un ver carnacier, à qui celui-là même pour qui la galle a été faite, ſert de pâture. Dans des galles d'un très-grand nombre d'eſpeces différentes que j'ai ouvertes, j'ai ſouvent vû que la cellule qui ne devoit être occupée que par un ver, en contenoit deux d'inégale grandeur, & un peu différens en figure; le plus petit étoit ſur le plus gros, & le ſucçoit ou le rongeoit, comme celui-ci ſucçoit ou rongeoit la galle. Quelquefois j'ai trouvé l'habitant naturel de la cellule mort, & qui même commençoit à ſe corrompre, & un autre ver qui ſe nourriſſoit du cadavre. De-là il arrive donc que des galles d'une même eſpece on voit ſortir des mouches d'eſpeces différentes, & ſouvent on eſt fort embarraſſé à décider laquelle de ces mouches vient du ver qui a occaſionné la production de la galle, & laquelle vient d'un ver mangeur de l'habitant naturel de la galle. Nous donnerons pourtant dans la ſuite quelques caractéres des mouches, qui pourront en bien des cas faire diſtinguer les vrayes mouches des galles, de celles des vers carnaciers.

Mais pour revenir aux galles de différentes figures & conſiſtances, nous en conſidérerons une eſpece de très-petites des feuilles de tilleul *; chaque galle s'éleve au-deſſus de la ſurface ſupérieure de la feuille *, & deſcend plus bas que la ſurface inférieure. Il y en a quelquefois 15 à 20 ſur une feuille de tilleul, où cependant elles ne ſe font pas trop remarquer. Je n'ai été conduit à leur donner quelqu'attention que par des feuilles ſur leſquelles il y en avoit eu qui n'y ſubſiſtoient plus. Il me parut ſingulier de voir des feuilles de tilleul qui en pluſieurs endroits étoient percées d'outre en outre *, comme ſi on eût pris plaiſir à les percer avec un emporte-piece circulaire. Un petit cercle d'environ une ligne de diametre, avoit été détaché de la feuille. Le contour de ce trou étoit renfermé par une bande elle-

* Pl. 38. fig. 4. * *g, g, g,* &c.

* *p, p,* &c.

elle-même circulaire, dont la couleur étoit d'un verd jaunâtre ou jaune, ou d'une couleur de feuille preſque ſéche; telle feuille de tilleul avoit pluſieurs trous pareils. Ces trous me ſemblérent devoir être l'ouvrage de quelqu'inſecte. Curieux de connoître celui qui les perçoit, j'obſervai quantité de feuilles de tilleul, & j'en vis qui n'étoient pas percées, mais que je jugeai le devoir être par la ſuite. Elles avoient des plaques circulaires dont la couleur étoit plus jaunâtre que celle du reſte de la feuille, ou dont la couleur approchoit de celle des bords des endroits percés. Il me fut aiſé d'appercevoir qu'il y avoit au milieu de chacune de ces plaques un petit corps qui excédoit la ſurface du deſſus & celle du deſſous de la feuille. Je détachai un de ces petits corps *, je le trouvai d'une dureté approchante de celle d'un noyau, & d'une figure aſſés ſinguliére. Il avoit celle d'une petite boîte dont le corps & le couvercle étoient chacun coniques, & dont le couvercle * étoit plus court que le corps de la boîte *. Chacune des plaques rondes, des taches rondes de la feuille, avoit une de ces petites boîtes. J'en ouvris pluſieurs, dans chacune deſquelles je trouvai un petit ver blanc *, dont la tête blanche comme le reſte, m'a paru armée de deux ſerres. L'endroit * où cette petite galle a le plus de diametre, & celui où le couvercle paroît s'appliquer avec le corps de la boîte, eſt l'endroit qui eſt dans le plan du deſſus de la feuille. Quand cette galle a pris tout ſon accroiſſement, la partie de la feuille qui lui eſt continuë, s'altére & ſe deſſéche peu-à-peu. Enfin, quand le temps eſt venu où l'inſecte dans lequel le ver de la galle s'eſt transformé, travaille à ouvrir ſa priſon, & à en ſortir, ſes efforts contre la galle agitent apparemment un peu cette galle, & ſont cauſe que la partie ſéche de la feuille à laquelle elle tenoit, ſe briſe, & que la galle tombe. Ce que je dis de la maniére dont cette galle eſt détachée,

* Pl. 38. fig. 5.

* *e a e.*

* *e b e.*

* Fig. 6.

* Fig. 5. *e e.*

n'eſt qu'une ſimple conjecture, je n'ai encore fait que des tentatives inutiles pour ſaiſir de ces galles dans l'inſtant où elles ſe détachent, & pour avoir les inſectes dans leſquels leurs vers ſe métamorphoſent; mais il eſt certain que les trous des feuilles * dont nous venons de parler, ſont les places qui ſont reſtées vuides lorſque les galles ſont tombées. Peut-être même que les vers ont beſoin, pour ſubir leur derniére métamorphoſe, & pour ſortir de leur cellule, que les galles dures dans leſquelles ils ſont renfermés, tombent à terre. C'eſt vers la fin de Juillet que j'ai fait mes obſervations ſur cette eſpece de galles.

* Pl. 38. fig. 4. *P, P,* &c.

Les feuilles de l'arbuſte * appellé en latin *viburnum,* & en françois *vierne,* ont ſouvent des galles qui ont quelque rapport avec les précédentes, ou plûtôt qui paroiſſent en avoir. Ce ſont des galles applaties, ſpongieuſes, & dont le contour eſt circulaire: elles s'élevent de chaque côté, mais peu au-deſſus de la ſurface de la feuille; le milieu du deſſus & le milieu du deſſous de chacune de ces galles, eſt marqué par un petit mammelon. La galle ici eſt priſe dans l'épaiſſeur de la feuille, ou plûtôt elle ne paroît autre choſe que la feuille qui s'eſt épaiſſie dans cet endroit. Une ſeule feuille a quelquefois plus de 40 galles pareilles, dont j'ai ouvert un grand nombre, & dans l'intérieur de chacune deſquelles j'ai trouvé un ver blanc; il a deux crochets en devant de la tête, qui doivent lui tenir lieu de dents.

* Pl. 38. fig. 1.

Les précautions que j'ai priſes pour avoir les inſectes dans leſquels les vers de ces galles ſe transforment, m'ont réuſſi. J'ai mis dans un petit poudrier plein d'eau les queuës de pluſieurs feuilles de vierne qui étoient preſque couvertes de galles. Le petit poudrier où étoient ces feuilles, étoit poſé ſur une feuille de papier blanc, étenduë ſur une table bien unie; j'ai placé au-deſſus du petit poudrier, un poudrier beaucoup plus grand; ce grand poudrier

étoit dans une poſition renverſée, & les bords de ſon ouverture étoient appliqués ſur la feuille de papier. Tout ce petit appareil tendoit à faire enſorte que les feuilles de viorne reſtaſſent fraîches pendant tout le temps que les vers des galles auroient beſoin de s'y nourrir, & à ce qu'on pût trouver aiſément ſur la feuille de papier les inſectes dans leſquels ils ſe transformeroient, quelque petits qu'ils fuſſent. Ceux dans leſquels ces vers ſe métamorphoſent, ſont des ſcarabés* qui, quoiqu'extrémement petits, furent aiſés à appercevoir ſur le papier blanc. J'y en vis les premiers jours d'Août qui étoient ſortis des feuilles renfermées ſous le grand poudrier environ trois ſemaines auparavant. Je trouvai auſſi beaucoup de ces petits ſcarabés noyés dans l'eau du petit poudrier dans laquelle trempoient les pédicules des feuilles. Ces petits ſcarabés ont les fourreaux de leurs aîles de couleur cannelle; ces mêmes fourreaux ont des cannelures dirigées ſuivant leur longueur. Les antennes de ces ſcarabés ſont à grains, & terminées chacune par un petit bouton.

* Pl. 38. fig. 2 & 3.

Une eſpece de galles plus communes que les précédentes, & qui a été très-obſervée par les Naturaliſtes, eſt celle des feuilles de ſaule *. Une des moitiés de chaque galle eſt en-deſſous de la feuille, & l'autre eſt en-deſſus. Chaque moitié a ſouvent la figure d'un demi-ſphéroïde allongé, ou d'une portion de ſphéroïde, coupée parallelement au grand axe. Il y en a pourtant de figures moins réguliéres, & qui ont des inégalités ſur leur ſurface, de petits enfoncemens. Ces galles qui, à leur naiſſance, ou peu après, n'ont qu'un verd plus pâle que celui de la feuille, prennent par la ſuite des nuances de jaune, & deviennent rougeâtres ou rouges. Sur les feuilles de l'oſier franc, c'eſt-à-dire, de l'eſpece d'oſier la plus employée à lier les cerceaux, & ſur les feuilles de diverſes autres eſpeces d'oſier *,

* Pl. 37. fig. 1. *g g.*

* Fig. 5 & 8.

naiſſent des galles, & en grand nombre, qui ſont fort ſemblables à celles des feuilles de ſaule. Il y a des feuilles qui n'ont qu'une ou deux de ces galles, d'autres en ont un plus grand nombre, & on voit ſouvent des feuilles d'oſier très-étroites, où elles ſont rangées à la file * comme des grains de chapelets, & où il y a deux de ces files, une de chaque côté de la principale nervûre, qui vont d'un bout de la feuille à l'autre.

* Pl. 37. fig. 5.

Si on ouvre une de ces galles, on trouve dans ſon intérieur une cavité occupée le plus ſouvent par un ſeul inſecte qui a l'air d'une chenille raſe *, & qui eſt de la claſſe de ceux que nous avons nommés * *fauſſes chenilles*. Malgré la figure allongée de ſon corps, & ſa tête écailleuſe, on reconnoît que cet inſecte n'eſt pas de la claſſe des chenilles, par les regles que nous avons données ailleurs, & ſur-tout par celle qui fixe à 16 jambes, le plus grand nombre de celles des chenilles: l'inſecte de la galle du ſaule en a 20; c'eſt une fauſſe chenille dont la tête eſt noire & ronde. Quand elle eſt jeune, quand la galle eſt encore verdâtre, le corps de cette fauſſe chenille eſt d'un verd bleuâtre, & quelquefois preſque bleu; il ſe décolore, il devient blancheâtre & preſque blanc à meſure qu'il croît, c'eſt-à-dire, à meſure que la galle jaunit & rougit. Apparemment que lorſque Redi a obſervé les inſectes des galles du ſaule, ils étoient avancés dans leur accroiſſement, car il dit qu'ils ſont blancs. Plus l'inſecte eſt grand, & plus la cavité de l'intérieur de la galle eſt grande. Ses parois ſont plus minces alors, ce qui n'eſt pas ordinaire aux galles, auſſi l'habitant de celles-ci ronge plus que ne rongent communément les habitans des autres galles, & ronge moins proprement; la ſurface intérieure de la cavité eſt bien éloignée d'avoir le liſſe & le poli qu'ont celles de la plûpart des autres galles, elle eſt raboteuſe.

* Fig. 2 & 3.

* *Tome I. Mem. 11.*

L'inſecte de ces galles des feuilles de ſaule & d'oſier a

auſſi quelques façons d'agir & de ſe conduire, qui ne lui ſont pas communes avec les inſectes des autres galles. Quand le temps de ſa transformation approche, la fauſſe chenille perce ſa galle*. Il ſemble qu'elle veuille jouir du jour, qu'elle ſoit laſſe de vivre dans l'obſcurité. J'en ai obſervé qui alors venoient mettre la tête à l'ouverture du trou. J'en ai vû d'autres qui ſortoient en partie du trou, & qui en rongeoient les bords; elles rongeoient même le deſſus de la galle. Le dedans de la galle ne leur fourniſſoit plus de nourriture convenable, elles en venoient chercher en dehors. Enfin j'en ai vû qui ſont ſorties entiérement de leur galle, & qui y ſont rentrées peu de temps après. M. Valliſnieri aſſûre avoir vû plus, il dit qu'il a obſervé de ces fauſſes chenilles qui ſortoient alors pour aller manger la ſubſtance du deſſus de la feuille où étoit leur galle.

* Pl. 37. fig. 4. *F. F.*

Quand nos fauſſes chenilles n'auroient pas beſoin de manger, elles ſortiroient de leurs galles, & peut-être à diverſes repriſes, pour reconnoître le terrein des environs. Elles ont à faire un grand voyage, grand pour un inſecte qui a paſſé toute ſa vie dans une étroite priſon. Ce n'eſt pas dans leur galle qu'elles doivent ſe transformer, comme les inſectes du plus grand nombre des autres galles ſe transforment dans les leurs. Leur génie eſt le même que celui de pluſieurs vers des fruits, dont nous avons parlé ailleurs*; c'eſt en terre qu'elles doivent perdre leur premiére forme, devenir des nymphes, & enfin, en ſortir ſous la forme de mouches à quatre aîles, qui eſt le dernier état de toutes les fauſſes chenilles que j'ai obſervées.

* *Tome II. Mem. XII.*

Quoique Redi ſe ſoit donné beaucoup de ſoins pour avoir les inſectes dans leſquels les fauſſes chenilles des galles du ſaule ſe métamorphoſent, il n'a pû y parvenir. M. Valliſnieri a été plus heureux, parce qu'il a ſçû penſer à des moyens plus ſûrs d'y réuſſir. Redi s'étoit contenté

de renfermer quantité de galles dans un même vaſe; & M. Valliſnieri ayant étudié le génie de leurs habitans, jugea qu'ils avoient beſoin de ſable ou d'une terre ſablonneuſe, pour s'y transformer. Il planta vers la fin de l'automne de petites branches de ſaule, dont les feuilles étoient chargées de galles, dans une terre ſablonneuſe & mouillée, qui couvroit le fond de grands vaſes de verre: il vit les inſectes ſortir des galles, ſe rendre ſur cette terre, s'enfoncer dedans; enfin, chacun s'y fila une petite coque de ſoye d'un brun caffé, dans laquelle il paſſa l'hiver, & d'où il ſortit au mois de Mars ſous la forme d'une petite mouche à quatre aîles, & aſſés lourde; ce qui eſt encore un des caractéres ordinaires aux mouches qui viennent des fauſſes chenilles. C'eſt dans le premier des deux dialogues que M. Valliſnieri a fait imprimer dans le Journal de Veniſe qui a pour titre *Gallerie de Minerve,* qu'on peut lire une hiſtoire complette de nos galles du ſaule, & de leurs vers. Nous ne pouvons nous empêcher d'adjoûter ici que les deux dialogues que nous venons de citer, contiennent un grand nombre de faits curieux ſur les inſectes, & qui tous montrent avec combien de ſagacité M. Valliſnieri ſçavoit voir ce qui peut échapper même à des yeux éclairés, & combien il cherchoit à voir.

Dès le printemps il paroît des galles ſur les feuilles de ſaule: les fauſſes chenilles qui naiſſent dans celles-ci, n'attendent pas l'hiver pour ſe métamorphoſer. Les premiers jours du mois de Juin j'ai mis des feuilles chargées de ces galles dans des poudriers dont le fond étoit couvert de terre, les fauſſes chenilles ne furent pas long-temps à en ſortir, & à s'enfoncer en terre, mais elles ne parvinrent pas à ſe métamorphoſer, & cela, je crois, parce que la terre que je leur avois donnée, étoit une terre compacte par elle-même, & trop abreuvée d'eau, qui, en ſe ſéchant,

devint dure comme de la pierre, & trop difficile à percer & à mouvoir.

Les galles de l'oſier franc *, & même celles de diverſes autres eſpeces d'oſier, ſi ſemblables à celles du ſaule, ſont auſſi habitées par des inſectes dont le génie eſt le même, qui ſont au moins du même genre, & que je ſoupçonne de la même eſpece. Pluſieurs des fauſſes chenilles de ces derniéres galles ſont entrées en terre chés moi vers la fin de Septembre, elles y ont péri, & peut-être par la même cauſe que je crois y avoir fait périr les fauſſes chenilles des galles du ſaule. J'ai pourtant ouvert de ces galles oblongues des feuilles d'oſier, que j'ai trouvé diviſées en pluſieurs cellules, en chacune deſquelles pluſieurs petits vers blancs ſans jambes, étoient logés. * Pl. 37. fig. 5 & 8.

Auſſi outre les fauſſes chenilles qui ſont les habitans naturels des galles que nous examinons, on trouve ſouvent dans ces galles des inſectes étrangers qui s'y ſont introduits. J'y ai trouvé des vers blancs dont la tête eſt armée de deux crochets, qui ont bien l'air de ne ſe pas tenir là pour manger la ſubſtance des galles; ils ont bien l'air d'en vouloir à la fauſſe chenille même, de s'en nourrir. Il y a diverſes eſpeces de ces vers nichées dans ces galles, & il y en a qui s'y métamorphoſent. Dans quelques-unes j'ai vû une nymphe de laquelle une mouche devoit ſortir. M. Valliſnieri a vû ſortir des mêmes galles un petit ſcarabé bleu. Enfin, dans les vaſes de verre où les mouches des fauſſes chenilles lui étoient nées, il parut auſſi diverſes eſpeces de petites mouches qui venoient de vers qui avoient mangé quelques-unes des fauſſes chenilles ou leurs nymphes.

Paſſons à préſent à un autre genre de galles, mais toûjours de la claſſe de celles qui n'ont qu'une ſeule cavité faite pour loger un ſeul ver; celles dont nous voulons parler, tiennent de la figure ſphérique; quand elles ſont

attachées à une feuille, elles ne le ſont que par une eſpece de pédicule, ou par une petite portion de leur convexité; elles ſe trouvent en entier, ou preſqu'en entier, d'un ſeul côté de la feuille, preſque conſtamment ſur le deſſous. Les feuilles du chêne peuvent ſeules nous faire voir bien des eſpeces différentes de ces ſortes de galles. Si on examine ces feuilles dans le bouton même qui ne s'eſt encore que gonflé, on y trouve déja de petites galles de la figure d'une ellipſoïde, ou d'une boule allongée, qui ſont comme couchées ſur la feuille; qu'on en ouvre pluſieurs, & on verra dans quelques-unes un ver, dans quelques autres une nymphe, & dans d'autres une petite mouche prête à en ſortir.

Des galles qui ont une figure plus ſphérique, paroiſſent preſqu'auſſi-tôt que les précédentes, ſur les feuilles de chêne; elles y paroiſſent plus long-temps, & ce ſont les plus communes de toutes les galles de cet arbre; celles que nous voulons faire connoître, n'ont pour l'ordinaire que la groſſeur des grains de groſeille *; elles en ont preſque toûjours la rondeur, & il y en a qui, avec le temps, en prennent la couleur; quand elles vieilliſſent, une partie au moins de leur ſurface devient du rouge de groſeilles à maturité; nous les appellerons auſſi dans la ſuite des *galles en groſeilles*. Leur ſubſtance intérieure, quoique ſolide, eſt pleine d'eau comme celle de divers fruits; elles ont à leur centre une cavité bien ſphérique occupée par un inſecte, qui, ſelon le temps dans lequel on ouvre la galle, paroît ſous la forme d'un ver blanc qui a deux ſerres, ou ſous celle d'une nymphe blanche, ou ſous celle d'une nymphe brune, ou enfin ſous celle d'une petite mouche noire à quatre aîles. Si la galle qu'on ouvre eſt percée, on ne trouve rien dans ſon intérieur, le trou a été fait par la mouche, & dès qu'elle l'a eu fait, elle n'a pas tardé à ſortir.

* Pl. 35. fig. 3. Pl. 37. fig. 11. *e.* & fig. 10. *g.*

C'eſt

C'eſt en-deſſous des feuilles de chêne qu'il faut chercher ces ſortes de galles; telle feuille n'en a qu'une ſeule, & telle autre en a ſept à huit, ou davantage. Elles ſont plus communes au printemps qu'en toute autre ſaiſon, mais on en peut trouver tant que les feuilles reſtent vertes ſur les arbres. Quoique les feuilles ſoient les endroits où les galles en groſeilles ſont plus communes, des galles de cette eſpece naiſſent ſur preſque toutes les parties du chêne: on en pourra obſerver qui partent des pédicules des feuilles, d'autres qui tirent leur origine immédiatement des jeunes pouſſes; j'en ai vû ſur le vieux bois, & même ſur des racines qui ſortoient de terre.

Mais le nom de groſeilles ne paroît jamais mieux convenir à ces galles que quand on les voit ſur les chattons du chêne *, où elles croiſſent aſſés ſouvent, alors on croit voir des grappes de groſeilles. Le chêne ſemble alors porter deux ſortes de fruits, donner, outre les glands, un fruit précoce & diſpoſé en grappes: en un mot, on croit voir des grappes de groſeilles pendre des branches du chêne. Ces grappes, à la vérité, ſont ordinairement peu chargées de grains, mais au moins reſſemblent-elles alors à ces grappes de groſeilles qui ont coulé, c'eſt-à-dire, à celles dont une partie des fruits encore jeunes, n'ont pû tenir contre le froid ou la pluye. Les Botaniſtes nous ont appris qu'il y a des plantes qui portent des fleurs qui ne donnent point de fruit; ce qu'on appelle les chattons du noiſetier, du noyer, du chêne, &c. ſont de longs bouquets de ces ſortes de fleurs. Un filet long de trois pouces ou environ, eſt dans les chattons du chêne, la tige à laquelle les fleurs ſont attachées aſſés proche les unes des autres par un court pédicule *. Dans certaines années, on voit peu ou preſque point de fleurs ſur ces longs filets ou tiges, mais on y voit de nos grains ronds, tantôt ſemblables à ceux

* Pl. 40. fig. 1 & 2.

* Fig. 1. *c,c,c.*

des groſeilles encore vertes, tantôt ſemblables à ceux des groſeilles demi-mûres, & tantôt à ceux des groſeilles entiérement mûres. Il eſt parlé de ces galles dans les Ephémérides des curieux de la nature *; elles firent bruit en Allemagne en 1693. & 1694. elles furent obſervées par pluſieurs ſçavans, dont quelques-uns, qui n'avoient pas des idées bien claires des productions de la nature, les crurent hors de l'ordre qu'elle a établi, & que la diablerie avoit eu part à leur formation; mais d'autres plus naturaliſtes, les prirent, comme ils le devoient, pour de véritables galles. Parmi les Mémoires de l'Académie de l'année 1692. p. 71. il y en a un qui a pour titre *Obſervations de quelques productions extraordinaires du chêne;* ces obſervations ſont de M. Marchand qui, paſſant par la forêt de Chambor, *y remarqua un chêne ordinaire, haut d'environ deux toiſes, qui n'avoit point de glands, mais dont les branches étoient garnies de quantité de petits filets griſâtres d'environ trois pouces de longueur, & d'une ligne & demie de groſſeur, preſque ronds, & d'une matière cotonneuſe & flexible; à chacun de ces filets étoient attachés tantôt deux & tantôt trois, ou davantage, juſqu'à dix à onze petits grains ronds, chacun de la groſſeur, de la figure & de la couleur d'une groſeille à demi-mûre, polis en dehors, ſans apparence de fibres, & ſans ombilic, ſans aucun vuide au-dedans, durs, & remplis d'une eſpece de coton fort ſerré.* Nous ne ſçaurions mieux décrire la figure de chacune de nos galles des chattons, & leur arrangement, qu'ils le ſont par les termes du Mémoire que nous venons de rapporter. Auſſi les figures gravées que nous en donnons, ne ſçauroient leur être plus reſſemblantes que celles qui ſont gravées dans la planche qui accompagne ce Mémoire. Cependant M. Marchand n'ayant trouvé dans les grains qu'il ouvrit, ni œufs, ni vers, ni mouches, il n'a pas cru qu'ils dûſſent être mis au

* *Decur. 3. anno 2.*

rang des galles. Pour moi j'ai ouvert un grand nombre de grains ſemblables par l'extérieur, à ceux qui ſont décrits dans ce Mémoire, & j'en ai ouvert de tous âges; ils ſont d'abord d'un verd clair, tel que celui des groſeilles qui n'ont point encore commencé à ſe colorer. Dans ceux que j'ai ouverts, avant qu'ils euſſent commencé à devenir rouges, j'ai trouvé une cavité occupée ou par un ver blanc, ou par une nymphe blanche; & lorſque j'en ai ouvert qui avoient pris une teinte rouge, je n'ai jamais trouvé de ver dans leur intérieur, mais j'y ai ſouvent vû une nymphe, ou une petite mouche qui s'étoit tirée de ſon enveloppe; enfin, j'ai ſouvent trouvé que l'inſecte étoit ſorti de ces derniéres. La mouche qui ſort de chacune de ces galles, eſt extrémement petite *, & elle en ſort par un trou proportionné à la groſſeur de ſon corps. Auſſi arrive-t-il qu'on ne parvient pas à le voir, ſi on ne le cherche avec ſoin, & armé d'une loupe; c'eſt ſans doute ce que n'aura pas manqué de faire M. Marchand. Je ne ſçaurois pourtant me perſuader que les grains dont il parle, ſoient des productions d'un autre genre que les galles; mais ç'auront été des galles dans leſquelles il ſera arrivé quelque dérangement. L'intérieur des nôtres n'eſt point rempli d'une matiére cotonneuſe, pareille à celle dont il dit que l'intérieur des ſiennes l'étoit.

* Pl. 40. fig. 6.

La ſaiſon dans laquelle M. Marchand trouva ſes galles, rend ſon obſervation encore plus ſinguliére. Ce fut dans un temps où les chênes n'ont point de chattons, mais ceux-là pouvoient, par une circonſtance particuliére, s'être trouvés dans le cas des arbres fruitiers, qui quelquefois donnent une ſeconde fois des fleurs en été & en automne.

Au reſte, l'obſervation de M. Marchand pourroit avoir occaſionné celles de ces galles en groſeilles qui ont été faites poſtérieurement en Allemagne. La ſienne eſt rapportée

tout au long dans les Ephémérides de l'Académie des curieux de la nature*, & y a fait graver les figures qui l'accompagnent dans les Mémoires de l'Académie. Ces galles en grappes de groſeilles ne ſont pas auſſi rares qu'on l'avoit cru. Depuis que je les ai vûës, il y a eu peu d'années où je n'en aye trouvé tantôt plus & tantôt moins, & de plus ou moins fournies de grains. Quelquefois le filet ne porte qu'un ſeul grain, ſouvent il en a deux, quelquefois trois à quatre; mais je n'ai jamais vû des grappes auſſi bien fournies que celles de M. Marchand. Chaque grain ſe deſſéche après que l'inſecte en eſt ſorti, alors il n'eſt plus connoiſſable; on n'en voit plus vers la fin de l'été, temps où les chattons doivent être tombés.

* *Decur. 3. anno 2.*

M. Marchand parle dans le même Mémoire déja cité, de grains un peu plus gros que ceux dont nous venons de faire mention, attachés les uns près des autres, contre les extrémités de chaque branche; ils y formoient par leur aſſemblage des eſpeces de grappes rouges. Il ne trouva encore ni vers, ni mouches dans ces derniers, qui ont une parfaite reſſemblance avec nos galles en groſeilles, qui naiſſent ſur les tiges & ſur les feuilles. Sur quelque partie du chêne que croiſſent les galles en groſeilles, qu'elles y ſoient ſeules, qu'elles y ſoient raſſemblées les unes auprès des autres, ou écartées les unes des autres, je ne ſçais ſi elles ne doivent pas leur naiſſance à la même eſpece de mouches, au moins n'ai-je pû reconnoître de différences ſenſibles entre celles qui ſont ſorties des galles en groſeilles, ſoit des feuilles, ſoit des chattons, ſoit des tiges. Il y a grande apparence que les mouches qui naiſſent lorſque les chattons ne ſont plus en état de recevoir leurs œufs, piquent les feuilles; que lorſque l'accroiſſement des feuilles eſt fini, que lorſqu'il ne s'y porte plus autant de ſuc, alors les mouches confient par préférence leurs œufs aux tendres rejettons des branches.

Dans le mois de Septembre j'ai rencontré quelquefois des feuilles très-chargées en-deſſous * de grains ou galles ſemblables par leur poſition, leur groſſeur, leur figure, aux autres galles en grains de groſeille, ce ſont pourtant des boules un peu plus applaties; leur couleur eſt ſouvent d'un gris rougeâtre, ou d'une couleur d'agathe, & par conſéquent différente de celle des galles en groſeille, qui paroiſſent au printemps ou au commencement de l'été; cette legére différence pourroit bien dépendre de la ſaiſon & de l'état où les feuilles ſont alors, mais je ne ſçais ſi on doit oſer attribuer à la même cauſe la différence plus conſidérable qui eſt entre la tiſſure des unes & des autres. La ſubſtance des galles ordinaires en groſeille, approche de celle d'un fruit, elle eſt abreuvée d'eau; la ſubſtance de celles qui ſont couleur d'agathe eſt plus ſéche, elle approche de la dureté du bois; je les nomme même des *galles demi-ligneuſes;* ſi au lieu de couper ces derniéres, on les oblige à ſe fendre, elles paroiſſent compoſées de fibres diſpoſées un peu obliquement depuis la ſurface de la cavité intérieure, juſqu'à la ſurface extérieure, & toutes à peu-près paralleles entr'elles *.

* Pl. 35. fig. 3.

* Pl. 45. fig. 1.

Les galles dont nous venons de parler, ſont extrémement liſſes; on en trouve d'une autre eſpece, attachées contre le deſſous des feuilles de chêne en Juillet, Août, & ſur-tout en Septembre, qui ſont un peu plus groſſes *, & dont la ſurface eſt raboteuſe; mais elles n'en paroiſſent que mieux travaillées; par leur figure & leur groſſeur elles reſſemblent à de petits boutons tels que ceux des cols de chemiſes, ou des veſtes, & les grains dont leurs ſurfaces ſont hériſſées, y font un travail ſemblable à celui de certains boutons de métal, ou à d'autres d'émail. Quelques-unes de celles-ci ſont ſimplement jaunâtres; il y en a d'en partie rougeâtres; il y en a d'entiérement rougeâtres, & quelques-unes ſont d'un aſſés

* Pl. 40. fig. 7 & 8.

beau rouge. Leur ſubſtance eſt dure & preſque ligneuſe. J'en ai ouvert pluſieurs dans le milieu de l'hiver, j'ai trouvé un ver blanc renfermé dans leur cavité, qui ne devoit en ſortir ſous la forme de mouche qu'au printemps, & j'ai vû la mouche dans quelques autres, dès le mois d'Octobre.

Le deſſous des feuilles de chêne eſt quelquefois tout couvert de galles * plus petites que les précédentes, & plus petites que les galles en groſeille. Quand elles ſont regardées de près, comme elles demandent à l'être, elles paroiſſent extrémement jolies; un de leurs côtés eſt plat, & tient à la feuille contre laquelle il eſt appliqué, par un très-court pédicule. Leur contour eſt bien circulaire; par le côté qui eſt en vûë, elles paroiſſent encore des eſpeces de boutons, mais applatis & d'une figure ſinguliére *, au lieu que le milieu des boutons ordinaires eſt plus élevé que le reſte, ici le milieu eſt creux. Ce ſeroit un bouton tel que ceux des coulans des bourſes, ſi le creux paſſoit de part en part, mais il ne pénétre que juſqu'à la moitié ou un peu plus de l'épaiſſeur de la galle. Les rebords qui s'élevent au-deſſus de ce creux, ſont bien arrondis. Si on les obſerve à la loupe, ils paroiſſent être ceux d'un bouton de ſoye d'un brun qui tire ſur le caffé; ils ſont recouverts de fibres extrémement fines, appliquées les unes contre les autres, qui ont le brillant des filets ſoyeux. Le plus grand diametre de ces galles eſt celui qui eſt pris parallelement à la ſurface de la feuille; elles ne ſçauroient être habitées que par un inſecte d'autant plus petit, que la cavité où il peut être logé, eſt elle-même petite par rapport à la grandeur de la galle, elle eſt * au-deſſous de la partie enfoncée ou creuſe. On ne trouve plus de vers dans ces galles dans les mois de Septembre & d'Octobre. Je ne ſçais s'ils ne ſe métamorphoſent pas dans la galle même, où je ne ſuis point parvenu à voir leurs nymphes.

* Pl. 40. fig. 13.

* Fig. 14.

* Fig. 15.

Je ne dois pas paſſer ſous ſilence une autre eſpece de galles du chêne *, qui, quoiqu'elle ſoit encore très-petite, eſt extrémement jolie. Je ne l'ai obſervée que dans le mois d'Octobre; j'en ai trouvé quelques-unes attachées contre le deſſous des feuilles *, & d'autres contre de jeunes jets de l'arbre *. Sa figure tient de la conique, ou de celle d'une cloche ou d'un gobelet. Elle eſt jointe à l'arbre par ſon bout pointu; elle eſt preſque toute verte; mais ce qui la rend très-jolie, c'eſt que le bord de ſon bout eſt évaſé *; le bord de l'eſpece de gobelet eſt peint en rouge, & en rouge qui, ſur quelques-unes, le diſpute en beauté à celui du carmin. Cette petite bande rouge eſt couchée bien regulierement; elle n'a point de bavûres. Quoique nous ayons comparé cette galle à un gobelet, elle n'eſt pas creuſe comme un gobelet, elle eſt fermée; mais l'eſpece de couvercle qui la ferme eſt poſé en dedans, & un peu au-deſſous du bord évaſé. La ſeule partie de ce couvercle qui s'éleve au-deſſus du bord, eſt une ſorte de mamelon *, ou de bouton pointu placé à ſon centre, comme le ſont les boutons qui donnent la facilité d'enlever des couvercles de différentes eſpeces. La cavité intérieure eſt aſſez grande par rapport au volume de la galle. Cette galle fut d'abord obſervée par M.lle du * *.

* Pl. 35. fig. 6. *c, c, c, d, g.*

* *d, g.*

* *c. c, c.*

* Fig. 7. *bb.*

* Fig. 6. *m.*

Je dirai un mot d'une galle * moins jolie que la précedente, encore petite, quoiqu'un peu plus groſſe, & qui a eſté obſervée dans le même temps; & j'en parlerai, parce que l'eſpece de rondeur qu'elle affecte, n'eſt pas celle qui eſt la plus ordinaire aux galles; comme la derniére galle, elle tient de la figure conique, elle eſt une portion de cone tronqué: l'endroit où le cone eſt cenſé tronqué, n'eſt pourtant pas plan; là la galle ſe courbe pour venir s'attacher à la feuille par une eſpece de pedicule. Ces galles ſont d'un jaunâtre un peu gris. Sur les mêmes feuilles ſur leſquelles j'ai trouvé des galles de la derniére eſpece, &

* Fig. 4. *p, y.*

par conſéquent dans la même ſaiſon, j'y en ai vû d'oblon-
* Pl. 35. fig. 4. r. gues *, dont quelques-unes avoient la figure d'un rein, & dont d'autres avoient ſimplement celle d'un ellipſoïde, ou d'un œuf. Le grand diametre eſtoit parallele à la ſurface de la feuille, à laquelle la galle n'eſtoit adhérante que par un point également diſtant de ſes deux bouts.

* Pl. 39. fig. 1. M. Granger m'a envoyé des galles * qu'il a trouvées en l'iſle de Chipre, qui méritent que j'en faſſe mention. Elles croiſſent ſur une eſpece de *limonium;* chacune eſt portée comme un fruit, par un court pedicule : elles ont aſſez la figure & la groſſeur d'une noix muſcade; elles sem-
* b. blent avoir une eſpece de petite tête, de couronnement * dans l'endroit oppoſé au pedicule. Quand je les ai reçûës elles étoient d'un gris blancheâtre; leur ſurface eſt aſſez unie, mais un peu cotonneuſe. Elles doivent eſtre miſes au rang des galles dures & preſque ligneuſes; leurs premiéres couches, les plus proches de la ſurface extérieure ſont pourtant ſpongieuſes, mais la couche intérieure, celle qui forme les parois de la cavité, eſt très-dure. Cette cavité eſt beaucoup plus conſidérable que ne l'eſt celle de la plûpart des galles du chêne de même groſſeur, & celle des galles de
* Fig. 3. divers autres arbres; c'eſt un très-grand logement *; il eſt occupé par une veritable chenille. J'ai ouvert pluſieurs de ces galles, dans chacune deſquelles j'ai trouvé la chenille morte & ſéche, & par conſéquent dans un état qui ne m'a pas permis de la décrire; tout ce que j'ai bien vû, c'eſt qu'elle eſt raſe, mais je n'ai pû m'aſſûrer du nombre de ſes jambes membraneuſes, qui alors étoient trop rentrées dans le corps; les autres jambes, la tête & les yeux étoient aiſés à diſtinguer. Quoique cette chenille ne fût plus en vie, il m'a été aiſé de deviner quelques-uns de ſes procedés; elle ronge apparemment les parois intérieures de la galle, comme les fauſſes chenilles des galles du ſaule rongent les parois

parois des leurs. Quand le temps où elle doit ſe métamorphoſer approche, elle perce ſa galle d'outre en outre, elle le fait par une prévoyance ſemblable à celle que nous avons admirée dans quelques chenilles du bled; cette chenille de la galle du limonium doit ſe transformer en papillon dans la galle même: pendant qu'elle eſt chenille, pendant qu'elle a des dents, elle perce un trou qu'elle ne pourra percer lorſqu'elle ſera papillon, & qui ſera la porte qui permettra au papillon de ſortir de captivité. Quand le trou eſt percé, & quand la chenille n'a plus beſoin de prendre d'aliment, elle file une coque de ſoye blanche * & brillante, dont le tiſſu eſt aſſés mince, mais ſerré; cette coque tapiſſe les parois de la grande cavité, & même celles du trou, elle forme une eſpece de bec qui entre dans ce trou. Si cette coque eſt appliquée contre les parois de la cavité, ce n'eſt pas préciſement parce qu'elles lui ſont néceſſaires pour la ſoûtenir, car des coques que j'ai miſes à découvert, en emportant peu à peu la ſubſtance de la galle, ſe ſont très-bien ſoûtenuës. Dans une de ces coques j'ai trouvé un papillon * qui avoit péri avant que d'avoir pû achever de ſe tirer de ſa dépouille de criſalide, il y tenoit encore par ſa partie poſtérieure. Il n'étoit pas dans un état propre à me faire connoître ſes caractéres; ſes antennes étoient coniques; ſon corps & ſes aîles, qui n'étoient pas encore bien développées, étoient d'un gris-blanc. Ces obſervations, tout imparfaites qu'elles ſont, ſuffiſent pour nous apprendre qu'il y a de véritables chenilles qui occaſionnent la production de fort groſſes galles, dans leſquelles elles ſe transforment en papillons. Ces chenilles du limonium ſont très-ſujettes à eſtre mangées par des vers qui deviennent des mouches ou des ſcarabés; dans plus des trois quarts des galles que j'ai ouvertes, j'ai trouvé dans la cavité un retranchement d'un tiſſu de ſoye brune, filé par l'inſecte qui avoit mangé

* Pl. 39. fig. 2. c c, c.

* Fig. 4.

la chenille. Dans une de ces galles j'ai trouvé un ver à ſix jambes, qui porte ſur le derriére deux cornes qui ont quelque reſſemblance avec les crochets du derriére des perce-oreilles, mais moins courbes & plus mouſſes.

* Pl. 38. fig. 7 & 8. Sur les feuilles de hêtre il croît une eſpece de galles * qui mérite un rang parmi les plus jolies eſpeces de galles ligneuſes à une ſeule cellule; une feuille n'a quelquefois qu'une de ces galles, une autre en a quelquefois trois à quatre, & quelquefois deux *, qui tirent leur origine du même endroit. Leur forme approche de celle d'un noyau de fruit, la galle eſt pourtant moins platte & un peu plus pointuë à ſon bout que ne l'eſt un noyau. Je ne ſçaurois comparer la ſubſtance de cette galle à rien qui lui reſſemble davantage, qu'à celle de la coque d'une noiſette, la galle eſt ſeulement un peu plus dure; la cavité * que cette coque renferme eſt conſidérable, un inſecte y eſt à l'aiſe, ſoit ſous la forme de ver *, ſoit ſous celle de nymphe *. Je n'ai point eu l'inſecte dans lequel la nymphe ſe transforme; ce n'eſt pourtant pas faute d'avoir été fourni d'une bonne proviſion de galles bien remplies. A la fin des vacances, M. de Maupertuis m'en apporta une très-grande quantité de Thuri, terre de M. Caſſini, où il les avoit trouvées. Je mis dans des poudriers ces galles pleines de vers & de nymphes qui y périrent; peut-être falloit-il que les galles fuſſent dans un endroit moins ſec; naturellement elles auroient paſſé l'hiver ſur de la terre ſouvent humide.

* Fig. 8.

* Fig. 10 & 11.

* Fig. 13, 14 & 15.

* Fig. 17 & 18.

Nous reviendrons encore à des galles du chêne d'une figure arrondie, mais plus groſſes que celles dont nous avons parlé cy-deſſus; elles ont ordinairement la groſſeur d'une muſcade ou d'une petite noix; ce ſeroient des boules preſqu'auſſi rondes que celles qu'on fait ſur le tour, ſi elles n'avoient une eſpece de pedicule où eſt leur attache, & quelques petits endroits raboteux ſur leur ſurface. Nous

en conſidérerons deux eſpeces différentes, l'une de demi-ligneuſes, & l'autre de ligneuſes. Celles de la premiére eſpece * ſont pour l'ordinaire attachées contre la nervûre d'une feuille: quand la feuille tombe au commencement de l'hiver, la galle tombe néceſſairement avec elle. J'en ai ramaſſé de celles qui eſtoient tombées, & je les ai ouvertes dans le mois de Decembre; j'ai vû alors que le centre de chacune * avoit une cavité bien ſpherique, qui étoit le logement d'une mouche * qui s'étoit tirée de ſa dépouille de nymphe, mais qui attendoit que la rude ſaiſon fût paſſée, pour ſortir d'une cellule bien cloſe, & en état de la défendre par l'épaiſſeur de ſes parois, contre les injures de l'air. Cette mouche eſt plus grande que celle des galles en grains de groſeilles, mais d'ailleurs elle lui eſt aſſés ſemblable; elle eſt brune; elle a quatre aîles qu'elle porte parallelement au plan de poſition, croiſées ſur ſon corps dont elles excedent le bout; elle eſt munie de dents en ſcie, capables de hacher des corps plus durs que la galle qui la renferme: en un mot, c'eſt une mouche du genre de celles dont nous avons parlé cy-deſſus, & que nous nous contenterons de nommer le genre des mouches les plus communes des galles, juſqu'à ce que nous donnions mieux les caracteres de ce genre.

* Pl. 39. fig. 13. *g.*

* Fig. 14. *c, d.*

* Fig. 15 & 16.

C'eſt ordinairement des boutons du chêne qu'ont tiré leur origine des galles * qui par leur rondeur, leur dureté & leur couleur, ſemblent être de petites boules d'un bois un peu jaunâtre. Il y en a quelquefois deux ou trois placées ſi proche les unes des autres, qu'elles forment une eſpece de bouquet. J'ai vû des bouquets de ſix à ſept de ces galles; chacune a eu pour baſe un bouton différent. Leur premiére enveloppe, leur écorce a une dureté approchante de celle du bois, mais ce qui ſuit eſt une ſubſtance moins ſerrée, preſque ſpongieuſe, qui approche

* Pl. 41. fig. 7. *g, h.*

de la conſiſtance du bois qui commence à pourrir. Après cette ſubſtance ſpongieuſe, on en trouve une très-ſerrée & très-dure, qui forme les parois de la cavité ſphérique * qui eſt au centre de la galle, & le logement de l'inſecte. Dans le mois de Septembre on trouve beaucoup de ces galles qui ſont déja percées d'un trou rond, par lequel une mouche eſt ſortie. Dans le même temps pluſieurs de ces galles ont été percées dans les poudriers dans leſquels je les avois renfermées, j'ai vû voler & marcher les mouches qui cherchoïent à ſe mettre entiérement en liberté *. Elles avoient quatre aîles qu'elles portoient paralleles au plan de poſition, & croiſées ſur le corps, qu'elles ſurpaſſoient en longueur. Le corps & le corcelet étoient d'un beau verd doré, tel que celui des cantharides les plus connuës. Leurs jambes étoient jaunâtres, & leurs antennes courtes & noires; cette derniére couleur étoit auſſi celle de la tête; mais ce que ces mouches avoient de plus remarquable, c'eſt une eſpece de queuë qui égaloit au moins en longueur la tête, le corcelet & le corps mis bout à bout; ordinairement elle ne paroiſſoit qu'un gros filet noir qui ſouvent ſe relevoit un peu en haut près de ſon bout. Quelquefois la queuë paroiſſoit compoſée de deux ou trois filets, & elle l'étoit réellement de trois *; les deux des côtés ſont des goutiéres qui forment enſemble un étui à celui du milieu; ce dernier ſe termine par une pointe fine; c'eſt une eſpece de tarriére.

* Pl. 41. fig. 9.

* Fig. 13 & 14.

* Fig. 15.

Dans le temps que ces mouches venoient de ſortir de pluſieurs galles, j'en ouvris d'autres de la même eſpece, qui n'avoient pas été percées; j'en ouvris d'autres beaucoup plus tard, dans le mois de Février; je trouvai dans toutes ces derniéres un ver blanc *, qui rempliſſoit en grande partie la cavité du centre; il y étoit roulé en anneau, de maniére que ſon derriére touchoit preſque ſa tête; il avoit deux dents ou ſerres fourchuës *, tantôt il

* Fig. 10 & 11.

* Fig. 12. d, d.

les écartoit l'une de l'autre, tantôt il les rapprochoit de façon que leurs fourches s'engrainoient l'une dans l'autre, & ſe preſſoient mutuellement. Ces dents ou ſerres ſont tout ce qu'il a de brun, encore le brun s'éclaircit-il à meſure qu'il s'approche de l'origine de chaque dent. J'ai eu beau obſerver avec la loupe la ſurface intérieure de la cavité, je n'ai pû y découvrir les traces de l'impreſſion que les dents devoient y avoir faite en la rongeant; mais ces dents ſont ſi fines, qu'elles peuvent agir ſans creuſer des ſillons ſenſibles. Je dirai encore que je n'ai pû appercevoir dans la cavité aucun excrément, non plus que dans celles de galles de pluſieurs autres eſpeces. Quelques endroits des parois intérieures étoient ſeulement tachés de brun, s'ils l'avoient été par les excrémens liquides que le ver avoit jettés, au moins s'enſuit-il que le ver en rend une quantité preſqu'inſenſible.

Enfin, dans le mois de Fevrier j'ouvris une de nos galles ligneuſes dans laquelle je trouvai une mouche, mais fort différente de celles qui étoient ſorties de galles ſemblables dans les mois de Septembre & d'Octobre, elle n'avoit point la longue queuë qui caractériſe les autres; au lieu que les autres ont le corps & le corcelet d'un beau verd doré, celle-ci avoit le corps d'un noir luiſant, & le corcelet brun; elle étoit du genre des mouches les plus communes des galles. La mouche d'un verd doré eſt celle qui étant ver, avoit vécu d'un ver qui ſe devoit transformer dans une mouche brune; c'eſt pour le ver de la mouche brune qu'a été formée la galle dure & ligneuſe, dans laquelle il n'eſt pourtant pas à l'abri des atteintes d'un autre ver. Quand la nature a donné un logement ſi ſolide aux vers des mouches brunes, elle a voulu qu'elles y fuſſent à l'abri de toutes les injures de l'air; car il eſt à remarquer que les inſectes qui doivent paſſer l'hiver dans des galles, ont en partage des

galles ligneuſes, ou en partie ligneuſes. Mais la nature a rendu les mouches dans leſquelles ces vers ſe transforment, plus fécondes qu'il n'étoit néceſſaire pour la conſervation de leur eſpece, & elle a deſtiné une partie des vers qui naiſſent des œufs de ces mouches, à nourrir les vers des mouches d'une autre eſpece. Elle a pourvû les mouches de celle-ci d'un long inſtrument * propre à percer, & avec lequel elles percent les galles encore jeunes, pour dépoſer dans leur intérieur l'œuf d'où ſort le ver qui doit vivre de celui pour qui la galle a été faite.

* Pl. 41. fig. 15. f.

Communément la ſurface des galles ligneuſes eſt aſſés unie; mais il y en a dont la ſurface eſt raboteuſe; d'autres * l'ont hériſſée par quatre, cinq ou ſix, plus ou moins de gros tubercules qui ſe terminent par une pointe mouſſe.

* Pl. 35. fig. 5.

Les galles ligneuſes que nous examinons nous conduiſent à parler de celles qui dans leur intérieur ont pluſieurs cellules; il y a quantité de nos galles ligneuſes en boule qui n'ont qu'une ſeule cellule à leur centre, mais on en trouve à qui elle manque, & qui en ont pluſieurs beaucoup plus petites dans leur intérieur, qui ne communiquent point entr'elles. Les cavités * de celles-ci ne ſont point ſphériques, comme l'eſt celle des autres, elles ſont ordinairement plus étroites qu'ailleurs du côté le plus proche du centre; ces cavités plus petites ſont auſſi chacune occupées par un ver plus petit, qui ſe transforme par conſéquent dans une plus petite mouche. Une galle eſt quelquefois percée de plus de quinze à vingt trous qui ne pourroient recevoir la tige de la plus petite épingle, ce qui donne une idée ſuffiſante de la petiteſſe des mouches à qui ces trous ont donné paſſage; mais la galle qui n'a qu'une cellule, n'eſt percée que par un ſeul trou conſidérablement plus grand. Il paroît par-là que la production des galles dont l'extérieur eſt ſemblable, peut être dûë à des vers de mouches

* Pl. 41. fig. 8.

de différentes eſpeces; peut-être même que des vers de deux eſpeces de mouches peuvent concourir à la production de la même galle. J'ai vû quelquefois une grande cavité ſpherique au centre d'une de nos galles ligneuſes, occupée par un ver de grandeur proportionnée à celle de la cellule; & j'ai vû entre cette grande cellule & la circonférence, quantité de cellules plus petites, & qui n'avoient plus à croître, quoiqu'habitées chacune par un très-petit ver.

Les plus ligneuſes de toutes les galles *, ſont celles qu'on rencontre quelquefois ſur des tiges & ſur des racines d'arbre, & ſur-tout ſur celles du chêne; il y en a de plus groſſes que de groſſes noix, qui paroiſſent de vrais nœuds de l'arbre, de ces excroiſſances qui ſont d'un bois plus dur que celui des autres endroits. Elles ne tiennent point à l'arbre par un pedicule, elles ont quelquefois plus de diametre que par-tout ailleurs, dans l'endroit où elles lui ſont unies; & elles pénétrent dans ſon intérieur. Je détachai dans le mois de Septembre, avec peine, & avec des inſtrumens de fer, une de ces ſortes de galles, qui tenoit à la racine d'un chêne, près de l'endroit où cette racine commençoit à entrer en terre; ſur la ſurface de la partie détachée, parurent les ouvertures de pluſieurs cellules ſpheriques, dans chacune deſquelles il y avoit un ver blanc roulé en anneau, & ſemblable à ceux de diverſes autres galles; quantité de cellules * diſtribuées dans l'intérieur de la galle, reſtérent entiéres. J'eus ſoin de renfermer cette galle, cette eſpeee de nœud dans un poudrier; plus de trente mouches * brunes, à quatre aîles, en ſortirent vers la mi-Avril; elles avoient aſſés l'air de petites fourmis aîlées, ou plûtôt elles reſſembloient fort aux mouches les plus communes de la plûpart des eſpeces des galles du chêne.

* Pl. 44. fig. 6.

* Fig. 6. *c, c, c,* &c.

* Fig. 7 & 8.

Une galle * qui a beaucoup de cellules, plus diſtinctes que celles de la galle précédente, & qui n'eſt que le

* Fig. 1. *g.*

renflement d'une ſorte de tige ou de branche, eſt celle qui vient ſur un chardon d'une eſpece qui lui doit ſon nom. Il eſt connu ſous celui de chardon hemorroïdal, parce qu'on prétend que la galle de ce chardon eſt pour celui qui la porte, un remede contre les hemorroïdes. Il eſt plus aiſé de deviner ce qui a pû conduire à lui attribuer cette vertu, qu'il ne l'eſt de prouver qu'elle eſt réelle. On a imaginé que les plantes qui naturellement, ou par une altération qui leur étoit ſurvenuë, avoient une reſſemblance groſſiére avec l'état dans lequel les parties de notre corps ſont miſes par quelque maladie, devoient être employées utilement contre cette maladie. La pulmonaire peut être un excellent bechique, mais il y a bien de l'apparence que ce qui a conduit à éprouver ſon efficacité contre les maladies du poulmon, plûtôt que celle de mille autres plantes, c'eſt que ſes feuilles ont des taches qu'on a cru reſſembler à celles d'un poulmon ulceré. La galle du chardon hemorroïdal reſſemble de même aux chairs trop gonflées en dehors de l'anus. Quoi qu'il en ſoit de la prétenduë vertu de cette galle, la bonne phyſique ne diſpoſe pas à y avoir grande confiance, & elle n'eſt pas de notre objet. Ce qui en eſt, c'eſt de faire remarquer que ces galles ſont ordinairement oblongues, qu'elles ſont des ſphéroïdes allongés, & d'un verd griſâtre; il y en a qui deviennent auſſi groſſes que de petites noix; il y en a quelquefois deux à trois à la file les unes des autres. La ſubſtance de cette galle eſt très-compacte, elle reſiſte beaucoup au couteau, elle eſt preſque ligneuſe. Si on la coupe, ſoit tranſverſalement *, ſoit longitudinalement, les coupes permettent de voir diverſes cavités ou cellules dont chacune eſt occupée par un ver *. Il eſt tout blanc excepté à ſa partie poſtérieure *, où il a une plaque brune, luiſante, & comme écailleuſe. Ce ver a à ſa partie antérieure deux crochets paralleles

* Pl. 44. fig. 2.

* Fig. 3 & 4.

* Fig. 4. *p.*

paralleles l'un à l'autre, diſpoſés comme ceux des vers de la viande, ou comme ceux des vers mineurs de la juſquiame dont il a eſté parlé dans le premier Mémoire de ce volume *; comme les crochets de ces vers mineurs leur ſervent à détacher la ſubſtance charnuë de la feuille, ceux des vers de nos galles leur ſervent apparemment à ratiſſer les parois intérieures de la galle. Au reſte, ces vers ſe transforment en des mouches à deux aîles, & avant que de s'y transformer, ils ſe font une coque brune de leur propre peau. Dans quelques galles qui étoient peut-être venuës des premiéres, & qui m'avoient été données par M. Bernard de Juſſieu, j'ai trouvé des vers en coque les derniers jours d'Aouſt; cependant j'ai ouvert d'autres galles cueillies dans le même temps que les précédentes, & dans tous les mois ſuivans, juſqu'au mois de Janvier incluſivement, dans leſquelles j'ai vû des vers ſous leur premiére forme. Dès le même mois de Janvier néantmoins, j'ai eu les mouches dans leſquelles quelques vers s'étoient métamorphoſés; mais la métamorphoſe de ceux-ci avoit été accélerée, parce que j'avois tenu le poudrier où étoient les galles, ſur la tablette de la cheminée de mon cabinet, où il faiſoit chaud. La mouche * dont il s'agit eſt une des plus jolies mouches à deux aîles; les ſiennes ne ſont tranſparentes qu'en partie, elles ſont de deux couleurs, celle du fond eſt un blanc qui a toute la tranſparence ordinaire aux aîles des autres mouches, celle du reſte eſt un brun preſque noir; ce brun-noir forme une large bande en ziczac. Le ziczac fait paroître l'aîle fort ſinguliére, quand on la regarde en certains ſens où elle n'eſt pas trop éclairée, alors la partie blanche & tranſparente diſparoît, & l'aîle ſemble découpée en ziczac. La mouche porte pour l'ordinaire ſes deux aîles en toit renverſé *, c'eſt-à-dire, comme je l'ai expliqué ailleurs, de façon que leurs plans prolongés ſe rencontreroient au-deſſous de celui

* *Pag. 13. & pl. 2. fig. 14.*

* Pl. 45. fig. 12, 13 & 14.

* Fig. 13.

ſur lequel la mouche eſt poſée; quelquefois pourtant elle les tient paralleles à ce même plan. Son corps eſt d'un beau noir; ſon corcelet eſt en grande partie de la même couleur, mais il a de plus quelques ornemens d'une vraye couleur de citron; depuis la tête juſqu'à l'origine des aîles, il a de chaque côté une raye de cette derniére couleur, & il a une tache aſſés large du même citron vers le bout de ſa partie ſupérieure; cette tache remplit preſque l'eſpace qui eſt là entre les deux aîles. Le deſſous de la tête, la partie où eſt ſituée une trompe ſemblable à celle des mouches à deux aîles les plus communes, eſt blanche ou blancheâtre. Il ſemble que cette mouche ait un viſage blanc; ſes yeux, ſes courtes antennes en palettes, & preſque tout le reſte de la tête, ſont rougeâtres; la partie poſtérieure de la tête a pourtant un velu qui eſt plus jaune que le citron; tout ce qui eſt proche du corcelet, eſt bordé d'un velu du même jaune. Chaque jambe, depuis ſon extrémité juſqu'environ aux deux tiers de ſa longueur, eſt d'un cannelle-clair, & le reſte eſt brun. J'ai pourtant vû ſortir des mouches d'une claſſe différente de celle des précédentes, de quelques-unes des galles du chardon hémorroïdal, j'en ai vû ſortir, mais en petit nombre, des mouches à quatre aîles, du genre de celles qui ſe trouvent dans le plus grand nombre des galles de différentes eſpeces.

Nous ſommes ſouvent rappellés au chêne, il a trois eſpeces de galles à pluſieurs cellules, qui méritent par elles-mêmes que nous en parlions, & qui le méritent ſur-tout parce qu'elles ſont propres à nous faire voir combien celles qui naiſſent d'une même partie du même arbre, peuvent différer entr'elles. Toutes trois tirent leur origine du bouton ou bourgeon; les feuilles & les branches qu'il contenoit en petit, ne ſe ſont point développées; il ſemble qu'elles ayent été ſoudées enſemble pour compoſer une même maſſe. A

peine les chênes nous montrent-ils des feuilles, qu'ils ont déja de ces galles *, qui ont été nommées en *pommes*, & qui ont été bien nommées. Communément elles ſont plus groſſes que des noix, & aſſés ſouvent auſſi groſſes que de petites pommes; elles ont de même de la rondeur; elles ne ſont pourtant pas ſphériques, leur ſurface a en divers endroits des enfoncemens; d'ailleurs leur peau eſt liſſe, & ſouvent colorée comme la peau d'un beau fruit, comme celle d'une belle pomme; elle a de grandes places jaunâtres & d'autres rougeâtres. C'eſt, comme nous venons de le dire, d'un bouton qu'elles partent; pour le reconnoître, on n'a beſoin que de ſçavoir que l'extérieur de tout bouton eſt compoſé de feuilles qui ont été nommées *feuilles caduques*, & qu'on peut auſſi appeller feuilles écailleuſes & brunes; elles ſont deſtinées à former une enveloppe ſolide aux parties tendres qui doivent par la ſuite prendre un volume ſi peu proportionné à celui qu'elles ont alors; quand ces parties ſe ſont développées, les petites feuilles brunes & comme écailleuſes, les feuilles caduques tombent. Qu'on obſerve les galles en pomme dans une ſaiſon qui n'eſt pas trop avancée, & on remarquera cinq à ſix feuilles caduques * qui leur forment une eſpece de petit calice, duquel elles paroiſſent ſortir. Si l'on coupe ces galles, on y diſtingue deux ſortes de ſubſtance *, l'une ſpongieuſe, & l'autre plus ſerrée & plus blancheâtre, qui forme un grand nombre de petits grains; la ſubſtance ſpongieuſe remplit les intervalles que les grains laiſſent entr'eux. La coupe ne ſçauroit manquer de paſſer par quelque grain, & de faire voir que chacun d'eux eſt une cellule où un inſecte eſt logé. Si la coupe eſt perpendiculaire au pédicule de la galle *, celle de chaque cellule eſt circulaire; & celle de chaque cellule eſt ovale, ſi la coupe a été faite parallelement au pédicule *; d'où il ſuit que chaque grain a la figure d'un œuf. Mais ce que la coupe

* Pl. 41. fig. 1 & 2.

* Fig. 2. *e, e, e, e*, &c.

* Fig. 3 & 4.

* Fig. 4.

* Fig. 3.

parallele à l'axe ou au pédicule, offre de plus remarquable; c'eſt un grand nombre de groſſes fibres qui partent de l'appui de la galle, de l'endroit où eſt ſon eſpece de pédicule *, & dont chacune ſe rend à une des cellules; ce qui diſpoſe à juger que chacune de ces groſſes fibres a été la principale nervûre d'une feuille, que cette nervûre a été conſervée, qu'elle porte le ſuc nourricier à la cellule, & que les autres parties de cette feuille & des autres feuilles, & les autres parties du bourgeon ſe ſont collées enſemble, & ſe ſont réunies pour former le corps monſtrueux qui paroît une eſpece de fruit. Selon le temps dans lequel la galle a été ouverte, on trouve dans chaque cellule un ver blanc, ou une nymphe, ou une mouche près de ſortir, car les mouches ſortent de bonne heure de ces ſortes de galles, comme elles ſortent de bonne heure de toutes celles dont la ſubſtance n'eſt pas ligneuſe ou dure. Vers la fin de Juillet, ou au moins dans le mois d'Août les galles en pomme ſont deſſéchées, très-diminuées de volume, & preſque méconnoiſſables. Les mouches * de ces galles ſont ſorties chés moi dès le mois de Juin ou au commencement de Juillet; elles ont quatre aîles; leur corps, leur corcelet & leur tête ſont d'un roux qui tire ſur la couleur du karabé; leur figure eſt ſemblable à celle des mouches qui ſortent de la plûpart des galles du chêne.

* Pl. 41. fig. 3. *f, f.*

* Fig. 5 & 6.

Avant que de paſſer aux deux autres eſpeces de galles de cet arbre, dont il nous reſte à parler, nous nous arrêterons à une eſpece de galles * de la claſſe de celles en pommes, qui croît ſur le lierre terreſtre. Ces pommes du lierre terreſtre ſont plus petites que celles du chêne, mais groſſes pourtant par rapport à la grandeur de la plante qui les produit; quelques-unes ſont auſſi groſſes que de petites noix. Il y en a qui partent de la tige même de la plante *, de ſes boutons, mais la plûpart naiſſent ſur les feuilles; quelques-

* Pl. 42. fig. 1. *f, h*, &c.

* Fig. 1. *i* & fig. 2 & 3.

unes ne paroiſſent que ſur un ſeul côté de la feuille; d'autres paroiſſent des deux côtés. Néantmoins on ne les doit pas confondre avec les galles formées par le renflement de la feuille; la galle ne s'éleve, à proprement parler, que d'un côté, & la feuille flexible s'applique, ſe moule en partie ſur la galle; d'où il arrive que le côté oppoſé de la feuille laiſſe voir une partie de la convexité de cette galle. Quand on a ouvert ces galles * pour en obſerver l'intérieur, leur ſubſtance paroît plus que ſpongieuſe, ou telle que celle des éponges les plus pleines de cavités. Des fibres, ou plûtôt de petites lames charnuës, blanches & preſque ſéches en certains temps, partent de la circonférence, & ſe dirigent vers le centre, elles laiſſent entr'elles des vuides ſenſibles qui font paroître l'intérieur de ces galles joliment travaillé. Vers le centre de la galle, ſont des grains gros comme de très-petits pois, ou comme de petites perles, qui ſont chacun de petites boules ligneuſes, ou d'une ſubſtance auſſi dure que le bois. Ce ſont des petites boîtes creuſes, comme celles à ſavonnettes, dans chacune deſquelles un ver blanc * eſt logé; il a en devant & de chaque côté de la tête un crochet d'un brun clair, qui ſe termine par une pointe fine; quand le ver les fait agir, les pointes des deux crochets vont à la rencontre l'une de l'autre. Dès la mi-Août, & même plûtôt, des mouches à quatre aîles ſont ſorties chés moi des galles du lierre terreſtre, que j'avois renfermées dans des poudriers. Ces mouches étoient de celles qui avoient une longue queuë; la couleur de leur corps, & celle de leur corcelet étoit un verd doré; leurs jambes étoient d'un jaune pâle. Ces mouches étoient plus petites, mais d'ailleurs ſemblables à d'autres dont nous avons parlé à l'occaſion des galles en boules de bois; leur grande queuë me les rendit ſuſpectes, & me fit juger qu'elles venoient de ces vers cruels & voraces qui vivent des vers des galles.

* Pl. 42. fig. 2 & 3.

* Fig. 4 & 5.

Je fus confirmé dans cette idée lorſque dans pluſieurs galles que j'ouvris, je trouvai leurs vrais habitans encore ſous leur premiére forme. Enfin, les derniers jours de Septembre, dans une cellule que j'ouvris, je trouvai la vraie mouche pour laquelle elle avoit été faite; cette mouche étoit brune, à quatre aîles, du genre de celles que nous avons données pour les plus communes dans les galles de chêne, mais ayant quelques différences legéres & ſuffiſantes pour le caractere d'une eſpece particuliére.

Ces mouches paſſent l'hiver dans leurs galles; qu'on n'en tire pourtant pas une objection contre la regle que nous avons donnée, que la nature a pris ſoin d'accorder des galles ligneuſes aux inſectes qui doivent reſter dedans pendant l'hiver. La galle du lierre terreſtre n'eſt pas d'une ſubſtance auſſi dure que celle du bois, mais les loges, les petites boîtes dans leſquelles ſont renfermés les inſectes de ces galles, ne le cedent pas en dureté aux bois ordinaires, & cela ſuffit pour juſtifier la regle.

Dans un temps où les chênes ne nous montrent pas encore des feuilles développées, où ils en ont à peine quelques-unes qui commencent à pointer, & que les boutons ne ſont encore que gonflés *, ſi on obſerve les boutons, on en trouvera aiſément qui ſont percés d'un trou rond *; qu'on écarte ou qu'on détache les petites feuilles brunes ou caduques qui forment les dehors de ce bouton, & qu'on en examine l'intérieur, on y verra une galle * verdâtre de figure arrondie, en différents endroits de laquelle des feuilles caduques * ſont implantées; ce qui prouve que les parties qui étoient défenduës par ces feuilles, ont été converties dans une galle, & que par conſéquent cette galle tire ſon origine des mêmes parties dont la galle en pomme du même arbre tire la ſienne; mais elle ne doit pas prendre un accroiſſement auſſi conſidérable que celui de la galle en

* Pl. 43. fig. 1.
* Fig. 2. o.
* Fig. 3. g.
* f, f, f.

pomme, toute petite qu'elle eſt alors, elle a déja toute ſa groſſeur. Si on l'ouvre, on trouve ſon intérieur partagé en trois, quatre ou cinq cellules, par des cloiſons membraneuſes; dans chaque cellule il y a une nymphe, ou même déja une mouche, & quelquefois même la mouche en eſt déja ſortie. Ces boutons que nous avons dit être percés *, ſont ceux qui ont dans leur intérieur des galles dont les mouches ont déja pris l'eſſor; pour y parvenir, elles ont été obligées non-ſeulement de percer la galle, mais de percer ſon enveloppe, ou les feuilles caduques qui l'entourent. L'accroiſſement & les changemens de forme des vers qui ſont devenus mouches, ont été ſubits, ſi, comme il y a apparence, les œufs d'où ces vers ſont ſortis n'ont été pondus qu'après que l'air a commencé à devenir plus doux. Du reſte, les mouches dont nous parlons ſont brunes, & ſont encore du genre des mouches à quatre aîles, que nous nommons le genre le plus commun des mouches des galles du chêne.

* Pl. 43. fig. 2. o.

C'eſt encore des boutons du chêne que tire ſon origine une eſpece de galle * qu'on a peine à regarder comme une production monſtrueuſe, elle a quelque choſe d'élégant, elle reſſemble aux productions des plantes que la nature paroît avoir eu le plus en vûë, & pour leſquelles elle a tout diſpoſé avec bien de l'appareil & de l'intelligence. Les galles dont nous voulons parler, ſont celles que nous avons nommées *en artichaut,* au commencement de ce Mémoire, & que nous y avons comparées au calice écailleux de certaines fleurs, tels que ceux de la jacée; dans les premiers temps ces galles plus groſſes que ces derniers calices, ont de même leur extérieur couvert d'écailles couchées; dans des temps plus avancés, ces écailles ſe détachent, s'écartent les unes des autres, & imitent plus la diſpoſition des feuilles d'un artichaut; elles ſemblent un bouton de fleur prêt à s'ouvrir;

* Fig. 5. *a*, *a*

elles s'évaſent & s'ouvrent même par la ſuite *, & alors elles laiſſent paroître les bouts d'un grand nombre de feuilles placées comme les petales des fleurs, & à qui il ne manque que d'être bien colorées, mais elles ſont d'un brun qui tire ſur celui des feuilles ſéches. Les feuilles en écailles de l'extérieur de la galle, prennent auſſi cette couleur, après en avoir eu une plus griſâtre. Quand on a diviſé la galle en deux, par une coupe qui paſſe par le pedicule *, on voit que toutes les feuilles ont pour baſe une ſubſtance diſpoſée comme celle que nous nommons *le cul de l'artichaut*, & de même couleur, & un peu plus compacte. Du milieu de cette ſubſtance s'éleve un corps *, qui augmente encore la reſſemblance de la galle avec une fleur : ce corps, qui n'a pas de figure bien conſtante, a quelquefois celle du piſtile d'une fleur; il eſt plus ou moins allongé dans différentes galles; dans quelques-unes, ils eſt preſque ſphérique. Il y a des galles à qui on ne le trouve point. Quand on l'ouvre, on voit qu'il fournit au moins un logement à un inſecte, & ordinairement qu'il en fournit quatre à cinq ſéparés par des cloiſons. Selon le temps où on a mis l'intérieur des cellules à découvert, on trouve dans chacune un ver, une nymphe ou une mouche. Chaque mouche eſt ſortie, ou en état de ſortir de la ſienne dans le mois d'Aouſt; elle eſt encore du genre le plus commun des mouches des galles du chêne. Dans la ſubſtance de cette galle que nous avons comparée au cul de l'artichaut, il y a auſſi diverſes cavités * de figures peu régulières, dont chacune eſt encore le logement d'un inſecte, qui, en ces différents états, m'a paru ſemblable à ceux des cellules de l'eſpece de piſtile. Les parties du bouton de chêne qui ont été employées à former les parties les plus apparentes de la galle, ſont aiſées à reconnoître; ces feuilles caduques, qui ſeroient reſtées très-petites, &

* Pl. 44. fig. 5.

* Pl. 43. fig. 6.

* *p.*

* Fig. 6. *l, l, l, l,*

qui

qui ſeroient tombées ſi le bouton ſe fût développé ſelon les regles ordinaires, ont profité de l'altération qui s'eſt faite dans les parties les plus importantes du bouton: celles de ces feuilles ſur-tout qui étoient les plus proches de la ſurface, ont crû démeſurément, & ont ſubſiſté en place bien plus long-temps qu'elles n'euſſent fait; les intérieures ſe ſont allongées, & ont pris la forme d'eſpeces de laniéres *, parce qu'il ne leur a pas été auſſi aiſé qu'aux autres de s'élargir. Enfin, les parties du bouton, qui ſeroient devenuës une petite branche chargée de feuilles, ont été réunies enſemble, & réduites à compoſer la ſubſtance qui fait le fond de la galle, & ſon eſpece de piſtile. * Pl. 43. fig. 7.

Nous finirons les deſcriptions des galles auxquelles nous nous ſommes bornés, par celles de deux eſpeces ſinguliéres que nous offre le roſier ſauvage, connu en François ſous le nom d'*églantier*, & que les Botaniſtes nomment plus ordinairement *cynorrhodon*. Une des deux y eſt rare, c'eſt une galle ligneuſe *, mais dont la ſubſtance eſt pourtant un peu ſpongieuſe, comme celle de certains bois; elle croît en eſpece de bouquet, au bout d'une branche de roſier; au lieu d'une roſe, on voit une maſſe, un grouppe, pour ainſi parler, d'une douzaine de galles, plus ou moins, d'inégale groſſeur, & de figures différentes; elles compoſent une ſorte de grappe. Les unes ſont groſſes comme des olives, les autres ne ſont groſſes que comme des pois; les unes ſont oblongues, & les autres ſont ſphériques; d'autres ont des figures baroques. Quelquefois deux ou trois de ces galles ſont ſoudées enſemble. J'en ai trouvé qui partoient d'un fruit de roſe deſſéché *, c'eſt-à-dire, qui ſembloient avoir crû depuis que les feuilles de la fleur étoient tombées. J'en ai vû d'autres qui avoient crû avant que le fruit eût eu le temps de prendre de la groſſeur. Leur couleur extérieure eſt rouſſâtre; quelques-unes ſont liſſes *, * Pl. 46. fig. 1. * Fig. 2. g. * Fig. 1. l, l.

d'autres ſont hériſſées * en partie, d'épines courtes & fines.

* Pl. 46. fig. 1. c, c.

Mais la plus commune des galles du roſier ſauvage, eſt celle * que nous avons priſe pour exemple des galles cheveluës; elle eſt connuë depuis long-temps; comment ne le ſeroit-elle pas! puiſqu'outre qu'elle eſt peu rare, elle a beaucoup de volume, & une forme propre à lui attirer des regards. Quelques-unes ſont auſſi groſſes, ou plus groſſes qu'une coque de marron d'Inde; ce n'eſt pas d'épines qu'elles ſont hériſſées, comme ces ſortes de coques; elles ſont chargées de longs filamens, d'eſpeces de cheveux rouges ou rougeâtres. Ces longs cheveux ne ſont pourtant pas des corps unis; ſi on les obſerve, & ſur-tout à la loupe, on voit qu'ils ſont plats *, & que d'autres filamens plus courts partent d'eſpace en eſpace des deux bords oppoſés.

* Pl. 47. fig. 1. gg.

* Figure 3.

Les productions des plantes qui ont quelque choſe de ſingulier dans leur forme, ſemblent avoir été éprouvées par préférence contre nos maladies; auſſi y a-t-il long-temps que les galles du cynorrhodon ont été placées parmi les drogues ſimples. On les a miſes au nombre des remedes qui peuvent eſtre employés avec ſuccès contre les diarrhées & les dyſſenteries, qui peuvent exciter les urines, & être utiles contre la pierre, le ſcorbut & les vers *. La doſe de ces galles réduites en poudre, a été fixée depuis un demi ſcrupule juſqu'à deux ſcrupules *. Dans les Traités des Drogues ſimples, on les déſigne ſous le nom d'éponges des roſiers ſauvages, à qui on avoit auparavant mal donné celui de *bedeguar*, qui eſt propre à une eſpece de chardon.

* *Ephemer. nat. curioſor. decen. 2. an. 2. pag. 32.*

* *Lemery, Dictionn. des Drogues ſimples.*

Dans le genre des galles, il n'eſt guéres de production plus ſinguliére; elles paroiſſent des végétations toutes nouvelles, qui n'ont aucune reſſemblance avec celles de l'arbuſte à qui elles tiennent. Ces filamens qui hériſſent la galle, qui en font le chevelu, tirent leur origine de ſon extérieur, qui eſt plus ſolide; ils la tirent d'une eſpece

de noyau *. La maſſe de la galle n'eſt qu'un aſſemblage de ces noyaux * collés les uns contre les autres; c'eſt-à-dire, que la maſſe de la galle n'eſt qu'un aſſemblage d'un très-grand nombre de petites maſſes, dont chacune a dans ſon intérieur une cavité à peu-près ſphérique; chacune, en un mot, eſt une cellule deſtinée à un ver. Les parois de ces cellules ſont auſſi dures & plus dures que du bois dur; leurs ſurfaces intérieures ſont liſſes, & c'eſt de leur ſurface extérieure que partent les filamens, ils tirent pourtant tous leur origine d'un ſeul endroit de cette ſurface *. Le même églantier a ſouvent trois à quatre de ces galles, & il en a quelquefois plus d'une douzaine. Chacune part ordinairement d'un bouton; il s'eſt fait une étrange altération dans les parties de ce bouton, pour fournir à une production telle que l'eſt une des groſſes galles. Le nombre des filamens eſt trop grand, car il y en a des milliers, pour qu'on puiſſe imaginer qu'il n'eſt qu'une feuille défigurée : il eſt plus vraiſemblable qu'une ſeule feuille a fourni de quoi faire un très-grand nombre de ces filamens, qu'elle a, pour ainſi dire, été refenduë en différentes parties, ou que chacune de ſes fibres eſt devenuë un des cheveux de la galle.

* Pl. 47. fig. 2.

* Figure 4.

* Figure 2.

Les difficultés qu'on trouve à expliquer la formation des galles de cette eſpece, augmentent encore, quand on ſçait qu'il n'en vient pas ſeulement ſur les boutons. J'ai obſervé ſur les fibres des feuilles, des galles cheveluës * qui à la vérité, étoient très-petites, mais qui avoient ce que les autres ont de plus particulier, le chevelu. Après tout, dès qu'une feuille, dès qu'une fibre de feuille peut devenir un arbre, une fibre peut fournir à des végétations de certaines eſpeces, auxquelles le bouton fournit.

* Fig. 1. *h*.

Les groſſes galles cheveluës du cynorrhodon, & les galles en grappe, qui, par oppoſition, peuvent être nommées

des *galles chauves*, m'ont paru devoir leur origine à des mouches de même eſpece ; les différences frappantes que ces galles nous preſentent, ne viennent peut-être que de quelques circonſtances qui ont précipité ou retardé leur végétation. Le développement du chevelu a eu le temps de ſe faire dans les premiéres, des circonſtances l'ont favoriſé, au lieu que dans les autres tout ce qui auroit pû fournir le chevelu, a été réuni, ſoudé dans une même maſſe ; de-là il eſt arrivé que les grumeaux, les galles particuliéres, dont la galle totale eſt compoſée, ſont devenus plus gros & moins durs; car chacune des petites galles * de la groſſe galle chauve eſt plus groſſe & plus ſpongieuſe que chacune des petites maſſes dont eſt formée la groſſe galle cheveluë. Les eſpeces d'épines dont ſont hériſſées certaines parties des galles chauves, ne ſont peut-être que des reſtes de ce qui fait le chevelu des autres. Ce qui confirme cette idée, c'eſt que j'ai trouvé ſur des roſiers ſauvages diverſes galles qui étoient dans des états moyens entre ceux des précédentes ; j'ai trouvé des galles cheveluës, mais moins cheveluës que les ordinaires, qui étoient un grouppe de galles groſſes comme des noiſettes. Quelques-unes des petites galles du grouppe n'avoient qu'une moitié ou qu'un quart de leur ſurface qui fût chevelu * ; d'autres ne l'étoient point du tout.

* Pl. 46. fig. 2. *d c.*

* Figure 3.

Sur d'autres roſiers ſauvages, j'ai trouvé une ſeule galle chauve, groſſe comme une noix *, dont la couleur, la conſiſtance & la tiſſure étoient ſemblables à celles des galles plus petites, raſſemblées dans un grouppe. Cette groſſe galle avoit dans ſon intérieur pluſieurs cellules ; elle étoit faite par l'exacte réunion de pluſieurs galles plus petites.

* Figure 4.

Toutes ces eſpeces de galles m'ont fait voir des eſpeces de vers ſemblables, & des mouches ſemblables ſont ſorties de toutes. Ce que nous dirons des mouches des galles

cheveluës, ſera dit pour les autres galles du roſier. Il n'y a peut-être aucune eſpece de galles des autres arbres, d'où on puiſſe voir ſortir plus d'eſpeces de petites mouches, que de nos galles cheveluës du roſier ſauvage, & par conſéquent il n'en eſt point de plus propre à embarraſſer l'obſervateur qui veut connoître la véritable mouche à laquelle ces excroiſſances doivent leur origine, celle qui les fait naître pour fournir des logemens à ſes petits. Dans la ſeconde année de la ſeconde Décade des Obſervations des curieux de la nature *, Mentzelius a décrit une eſpece de petite mouche qui avoit pris ſon accroiſſement ſous la forme de ver, dans ces ſortes de galles, & il l'a décrite en homme enchanté de la beauté de cette mouche ; la couleur de ſon corcelet lui a paru du plus bel outre-mer, & celle de ſon ventre d'un pourpre ſupérieur à tout pourpre ; il n'a pas oublié de dire que ces couleurs étoient rehauſſées d'or : mais cette mouche que j'ai vû ſortir des mêmes galles, avoit une longue queuë ou un long aiguillon, & étoit une eſpece d'ichneumon * qui, loin d'occaſionner la naiſſance des galles du cynorrhodon, comme l'a penſé, & l'a dû penſer alors Mentzelius, donne naiſſance à des vers qui en détruiſent les habitans naturels.

* *Obſ.* 10. *pag.* 32.

* Pl. 41. fig. 13 & 14.

J'ai déja cité un manuſcrit de M. de la Hire, qui contient ſes obſervations journaliéres ſur les inſectes. Dans ce manuſcrit que je dois à M. du Fay, M. de la Hire a mis un article ſur les mouches que les galles cheveluës du roſier lui avoient données en 1693. il y en diſtingue quatre eſpeces. La mouche de la premiére & de la plus petite eſpece n'a environ qu'une ligne de long, elle eſt toute noire ; cette mouche noire eſt ſortie chés moi des mêmes galles, & d'autres mouches auſſi petites & de même figure, mais dont le corps & le corcelet étoient d'un verd doré, en ſont ſorties dans le même temps. La ſeconde eſpece de

mouches, obſervée par M. de la Hire, a le corps court, de couleur châtain, & le ventre en dos d'âne; il donne à cette mouche deux lignes de longueur. La troiſiéme eſpece eſt une mouche dont le corps n'eſt attaché au corcelet que par un fil *; ſon ventre eſt long, & couleur de citron, avec quelques rangées de points noirs. Enfin, la quatriéme eſpece eſt une mouche qui a trois lignes de long, ſans comprendre ſa queuë qui ſeule eſt longue de deux lignes; ſon corcelet eſt d'un verd doré, & ſon corps d'un rouge doré. Celle-ci ne différe de celle qui a été obſervée par Mentzelius, qu'en ce que ſon corcelet eſt verd, & que celui de l'autre eſt bleu. J'en ai eu d'autres dont le corps, comme le corcelet, étoient d'un verd doré. Enfin, il eſt à remarquer qu'entre celles qui ont le corps long, & qui ſont du genre des ichneumons, il y en a qui n'ont point de queuë, qui ſont les mâles, des femelles qui en ont une. Il eſt même arrivé apparemment que M. de la Hire n'a eu que des mâles des mouches qu'il a miſes dans la troiſiéme eſpece, car il ne parle point de leur queuë.

* Pl. 47. fig. 12.

Ces mêmes mouches de la troiſieme eſpece *, de M. de la Hire, ont été obſervées par Ray *, qui en a donné une bonne deſcription. Il dit que la tête & le corcelet de cette mouche ſont noirs, que le deſſus de ſon corps eſt roux, & que le deſſous, ou le ventre, eſt d'un jaune verdâtre, excepté dans les places occupées par les taches rangées ſur deux lignes, dans chacune deſquelles il y a cinq de ces taches. M. dela Hire ne s'eſt pas embarraſſé de déterminer à laquelle de ces eſpeces de mouches les galles du cynorrhodon ſont dûës, peut-être même a-t-il penſé qu'elles contribuoient également à leur production; mais M. Ray a cru que l'eſpece qui paroît être la ſeule qu'il ait obſervée, étoit celle qui occaſionnoit la naiſſance des galles. Je l'ai attribuée auſſi pendant plus d'un an, à cette même eſpece;

* Fig. 10, 11 & 12.
* *Hiſt. Inſectorum. pag.* 259.

les ichneumons dorés ne m'en avoient point impoſé, je ſçavois qu'ils viennent de vers carnaciers, mais j'ai été trompé par l'ichneumon dont le deſſus du corps eſt brun, & qui a une queuë plus courte * que celle de pluſieurs autres ichneumons. Dans preſque toutes les cellules des galles de roſier que j'ouvris avant l'hiver, je trouvai des vers de ces derniéres mouches; ceux de ces vers que j'avois tirés de leurs cellules, ſe métamorphoſérent pendant l'hiver en nymphes *, ſur le fond du poudrier où ils étoient, & en mouches au printemps ſuivant; enfin, il ne ſortit preſque que de ces mouches des cellules que j'avois laiſſées cloſes. Quoique la ſtructure de leur queuë & leur corps allongé, euſſent dû me les faire regarder comme des ichneumons, comme des mouches de vers mangeurs, cependant leur queuë plus courte que celle de pluſieurs autres ichneumons, & le grand nombre qui en étoit ſorti des galles, me firent croire qu'elles venoient des vers eſſentiellement propres aux galles. Je reſtai dans cette erreur juſqu'à l'hiver de l'année ſuivante, alors je vis paroître dans des poudriers que je tenois ſur ma cheminée, pleins de galles du cynorrhodon, des mouches * à longues antennes, mâles & femelles, & dont la forme du corps étoit la même que celle des mouches qui viennent des vers qui occaſionnent la production de la plûpart des galles du chêne, & des galles des autres arbres & plantes. La tête & le corcelet de celles des deux ſexes, ſont noirs & raboteux; le corps du mâle eſt noir, comme ſon corcelet, mais le corps de la femelle eſt couleur de marron, & luiſant; ſes jambes ſont de la couleur du corps, & les antennes, de celle de la tête. D'ailleurs, leur corps court, moins épais d'un côté à l'autre que de deſſus en deſſous, leur ventre tranchant, les caractériſent de reſte, pour être du genre des mouches des véritables vers des galles. La diſpoſition des parties qui renferment leur

* Pl. 47. fig. 10 & 11.

* Fig. 9.

* Pl. 46. fig. 5 & 6.

aiguillon ou tarriere, différe pourtant de la diſpoſition des parties ſemblables de diverſes autres mouches des galles, mais elle différe beaucoup davantage de la diſpoſition des parties qui forment la queuë des ichneumons femelles.

C'eſt l'analogie qui demande que nous regardions toutes les mouches ichneumons qui ſortent des galles, comme venuës de vers qui ont mangé ceux qui ont occaſionné la production de ces galles; mais ce que veut l'analogie paroît combattu par une difficulté conſidérable. Telle mouche ichneumon égale ou ſurpaſſe en grandeur, la mouche qui a crû ſous la forme du véritable ver de la galle; il n'y a dans chaque cellule de la galle, qu'un ver qui en ſoit l'habitant naturel; le ver étranger n'a donc que la ſubſtance de ce premier ver, pour fournir à ſa nourriture & à ſon accroiſſement; comment peut-il donc parvenir à une grandeur qui excéde ou ſurpaſſe celle de ce ver! Un louveteau ne parviendroit pas à être loup, ſi dans ſa vie il n'avoit qu'un ſeul agneau, & même qu'un mouton pour ſe nourrir. Il eſt vrai que les volumes de deux mouches peuvent être égaux, ſans que leurs ſolidités ſoient égales; il eſt vrai encore qu'il y a peu de la ſubſtance employée à nourrir le ver vorace, qui ſoit perduë; il ſe fait peu de tranſpiration dans des cellules ſi cloſes, & ſouvent on n'y trouve aucun excrément: mais malgré ces conſidérations, la difficulté reſte en partie dans ſa force. Un ver ne doit pas ſuffire pour l'accroiſſement d'un autre ver auſſi gros qu'il eſt lui-même. Cela ſeroit exactement vrai, ſi le ver carnacier mangeoit l'autre, comme le loup mange le mouton, mais cela ne l'eſt plus de même, dès que le premier ne fait que ſucer l'autre, ou l'attaquer par des endroits d'où il peut tirer de la ſubſtance, ſans faire périr le petit animal de qui il la tire. Ce ver peut faire à l'extérieur de l'autre ver, des playes qui ne lui ſont funeſtes qu'à la longue,

longue, des playes telles que d'autres vers en font à l'intérieur des chenilles. Il n'attaque pas d'abord des parties eſſenticlles à la vie de l'attaqué, & ce n'eſt que peu à peu qu'il le fait périr, qu'après en avoir tiré tout ce qu'il a beſoin d'en tirer de nourriture. Auſſi ai-je vû dans des cellules de galles, des vers voraces conſidérablement plus gros que celui qu'ils ſucçoient, ce dernier étoit réduit preſqu'à rien. Il peut même arriver qu'un ver de mouche ichneumon paſſe d'une cellule dans une autre; j'ai quelquefois trouyé un trou de communication d'une cellule à une autre, qui probablement avoit été percé par un de ces vers. Il peut ſe faire encore que ce ne ſoit que pendant que les vers des mouches ichneumons ſont jeunes, qu'ils ont beſoin de ſe nourrir de la chair tendre des vers des galles, & que lorſqu'ils ſont parvenus à une certaine grandeur, ils tirent leur nourriture de la galle même. Il ne ſeroit pas plus ſingulier que le même ver vêcût de matiéres animales & de matiéres végétales, qu'il l'eſt que des mouches ordinaires vivent de viande & de ſucre; que les gueſpes, qui ont beaucoup de rapport avec les mouches ichneumons, vivent de chairs & de fruits. Quand il y auroit pourtant des eſpeces d'ichneumons qui occaſionneroient la production des galles, qui démentiroient l'analogie ordinaire, il n'y auroit en cela rien de trop ſurprenant.

Nous avons fait connoître de reſte les variétés générales que les galles de différentes eſpeces peuvent offrir; il ne nous ſera pas auſſi facile de donner les éclairciſſemens qui ſeroient à deſirer ſur les cauſes de leurs variétés, ſur leur premiére formation, & ſur leur accroiſſement. La plûpart des galles croiſſent avec une rapidité ſurprenante; je me ſuis propoſé pendant pluſieurs années, de ſuivre celles du chêne dès leur premiére origine, & ſur-tout celles qui

y ſont le plus communes, comme les galles en grains de groſeilles *. Je cherchois ces galles ſur les feuilles qui ne venoient que de ſe développer, & il étoit déja trop tard, je leur trouvois déja des galles auſſi groſſes qu'elles le devoient devenir. Par la ſuite, je m'y ſuis pris de meilleure heure, j'ai défait des boutons qui ne commençoient qu'à s'ouvrir, dans leſquels les feuilles étoient pliées, & ſur ces feuilles encore pliées, je ſuis parvenu à trouver des galles en grains de groſeilles, très-petites, qui n'étoient pas plus groſſes que des têtes d'épingles, mais j'y ai trouvé dès-lors des galles de la même eſpece, qui n'avoient plus à croître. Ce n'eſt pas parce que les galles de l'eſpece précédente reſtent petites, qu'elles acquiérent tout leur volume en ſi peu de temps; dès que les feuilles de chêne commencent à ſe montrer, j'ai vû ſur ces arbres des galles en pomme * dans toute leur groſſeur, plus groſſes que des noix. En général, l'accroiſſement des plus groſſes galles eſt une affaire de peu de jours; auſſi eſt-il difficile de ſaiſir celles qui deviennent les plus groſſes, pendant qu'elles ſont petites. On ne voit guéres les plus groſſes galles en pommes, en noix, en boules de bois, les plus groſſes galles cheveluës, que quand elles ont preſque toute la grandeur qu'elles doivent acquerir. Néantmoins on trouve ſouvent de petites pommes, de petites galles cheveluës, & ſouvent j'ai eſperé de les voir croître, & j'y ai toûjours été trompé; ces galles qu'on trouve petites, quoique de l'eſpece de celles qui deviennent groſſes, en ſont pour l'ordinaire qui doivent reſter petites, qui n'ont pas eu tout ce qu'il faut pour parvenir au volume qu'a le plus grand nombre de celles de leur eſpece.

* Pl. 37. fig. 10 & 11.

* Pl. 41. fig. 1 & 2.

Nous n'avons plus beſoin de combattre le ſentiment abſurde dans lequel on a été pendant ſi long-temps ſur l'origine des inſectes des galles; il n'eſt plus de Philoſophe qui oſât ſoûtenir avec les anciens, peut-être même n'en eſt-il plus

de capable de penſer que quelques parties d'une plante peuvent, en ſe pourriſſant, devenir un ver, une mouche, en un mot un inſecte, qui eſt un aſſemblage de tant d'admirables organes. Ceux qui ont cru que les racines des arbres, en pompant le ſuc nourricier de la terre, attiroient avec ce ſuc, les œufs que des inſectes avoient logés dans la terre; qui ont cru que ces œufs, après avoir paſſé dans les vaiſſeaux de l'arbre, étoient [illegible] quelque part dans les feuilles, dans les boutons, dans l'écorce, &c. qu'ils y occaſionnoient la production d'une galle; ceux-là, dis-je, raiſonnoient plus en Phyſiciens, mais en Phyſiciens trop peu inſtruits du génie des inſectes, & qui ne faiſoient pas aſſés d'attention à la petiteſſe du diametre des vaiſſeaux des plantes, lorſqu'ils vouloient y faire entrer des œufs, comme du limon & du gravier entraînés par l'eau, entrent quelquefois dans le corps d'une pompe.

Redi qui avoit déclaré une guerre ſi autentique aux préjugés, & qui a mieux combattu que perſonne une grande partie de ceux qui régnoient de ſon temps parmi les Naturaliſtes; qui a ſi bien démontré combien il étoit ridicule de faire naître des vers de la pourriture; qui a montré l'origine ſûre de ceux de pluſieurs eſpeces; Redi lui-même, malgré l'exactitude & la netteté de ſon eſprit, a donné dans une des plus bizarres imaginations, lorſqu'il a voulu rendre raiſon de l'origine des vers des galles; il n'a pû ſe réſoudre à les faire naître de la ſimple corruption, mais il a imaginé dans les arbres & dans les plantes une ame végétative qu'il a chargée du ſoin de produire ces vers; & ſi on n'étoit pas content d'employer à un ſi noble ouvrage une ame ſimplement végétative, il étoit diſpoſé à accorder qu'elle étoit de plus ſenſitive. Il a fait agir cette même ame pour produire les vers des ceriſes & des autres fruits, comme il l'a occupée à former les vers des galles. Il n'eſt peut-

être rien de plus capable d'humilier ceux qui raiſonnent le mieux, & de leur inſpirer une juſte défiance des idées nouvelles qui peuvent s'offrir à eux, que de voir qu'un ſi bel eſprit ait pû adopter un ſentiment ſi peu vraiſemblable, ou, pour trancher le mot, ſi pitoyable; & cela après avoir pourtant balancé s'il ne ſuivroit pas celui qui étoit ſi naturel, & qu'il étoit même porté à croire vrai, car il avoit penſé que les mouches pouvoient dépoſer des œufs dont les vers des galles ſortoient. Il étoit aſſûrément très-capable de lever les difficultés qui lui faiſoient peine. Une de ces difficultés eſt de ce que les galles paroiſſent auſſi-tôt que les feuilles d'arbres; elle eſt levée par ces galles dans leſquelles nous avons vû des vers ou des mouches renfermées pendant tout l'hiver. Les mouches peuvent ſortir de ces galles avant que les feuilles commencent à ſe développer, & être en état d'aller pondre des œufs qui occaſionneront la production de nouvelles galles. Enfin, les mouches nées dans les galles pendant l'été & l'automne, & qui en ſont ſorties dans ces ſaiſons, peuvent, comme tant d'autres mouches, trouver des réduits dans leſquels elles conſervent leur vie pendant l'hiver, & d'où elles ſortent au printemps, pour multiplier leur eſpece.

Un auſſi excellent eſprit qu'étoit M. Malpighi ne pouvoit manquer d'avoir des idées juſtes ſur l'origine des vers des galles, non-ſeulement il a penſé, mais il a prouvé qu'ils venoient d'œufs dépoſés par des inſectes ſemblables à ceux dans leſquels ils ſe devoient tranſformer. Son attention à obſerver, l'a fait parvenir à ſurprendre une petite mouche ſur un bouton de chêne, qui y étoit occupée à pondre, il l'a priſe, & il a vû qu'elle avoit introduit dans une feuille des œufs ſemblables à ceux qu'elle avoit dans le corps. Je ſçais mieux que perſonne combien cette obſervation eſt heureuſe; malgré toute l'envie que j'ai eu

d'en faire une pareille, je n'ai pû y parvenir; j'ai pourtant eu recours à un moyen dont j'avois beaucoup eſperé. Un grand nombre de mouches étant ſorties, & d'autres étant prêtes à ſortir des galles cheveluës du roſier, je portai le poudrier dans lequel étoient les mouches & les galles ſur un roſier ſauvage; je perçai le couvercle du poudrier pour faire entrer dans le poudrier le bout d'une branche du roſier; j'eus ſoin de bien boucher tous les vuides qui étoient entre le trou & la branche, & de ſuſpendre & d'arrêter le poudrier de maniére qu'il ne pût être agité par le vent, ni faire ſouffrir par ſon poids le bout de la branche. J'avois eſperé que les mouches qui avoient à leur diſpoſition une branche de l'arbriſſeau qu'elles aiment, & qui n'en avoient qu'une, y dépoſeroient leurs œufs, & y feroient naître des galles. Tout me ſembloit préparé à merveille; mais la plus eſſentielle des circonſtances pour le ſuccès, manquoit; il eût fallu d'abord que les mouches que j'avois renfermées avec une branche, euſſent été de celles qui font naître des galles, & elles n'en étoient pas; j'avois pris pour les véritables mouches des galles une eſpece d'ichneumons bruns *, dont j'ai parlé ci-deſſus. Je rapporte volontiers des tentatives qui n'ont peut-être manqué de réuſſir que par mon ignorance, afin que des obſervateurs mieux inſtruits puiſſent les répéter, après avoir mieux choiſi les mouches; ils auront probablement le plaiſir de voir ces mouches piquer la branche qui aura été miſe à leur diſpoſition, & de voir croître des galles ſur les piquûres. D'ailleurs mon expérience toute manquée qu'elle a été, n'eſt pas abſolument inutile; elle confirme ce que nous avons avancé pluſieurs fois, que les mouches ichneumons ne font point naître les galles, quoique ce ſoit dans leurs cellules qu'elles prennent leur accroiſſement, & qu'elles ſe transforment.

* Pl. 47. fig. 10, 11 & 12.

Toûjours eſt-il certain & connu, que les mouches dépoſent des œufs dans les parties des plantes & des arbres, ſur leſquelles des galles croiſſent par la ſuite; mais ce qui m'a paru demander à être éclairci, c'eſt ſi les galles dont les inſectes ſont des vers qui ſe tranſforment en mouches, devoient leur accroiſſement au ver, ou aux vers, comme les veſſies où logent les pucerons doivent leur accroiſſement à ces pucerons; ou ſi l'œuf dépoſé dans la plante, ſuffit pour faire naître & pour faire croître la galle; c'eſt-à-dire, ſi la galle ne ſe forme & ne croît qu'après que le ver eſt né, ou ſi la galle qui doit loger & nourrir le ver, ſe forme avant même qu'il ſoit ſorti de l'œuf. Pour décider cette queſtion, j'ai ouvert des galles de chêne en grains de groſeilles; j'ai ouvert des galles en pommes du même arbre, dès que j'en ai pû trouver, c'eſt-à-dire, dans un temps où les chênes ne faiſoient que commencer à montrer des feuilles. J'ai ouvert alors de ces galles très-petites, & j'en ai ouvert qui avoient déja la groſſeur à laquelle elles devoient parvenir; j'ai vû que la cavité unique qui eſt au centre de chaque galle en grain de groſeille, étoit bien formée, & que toutes les cavités qui ſe trouvent dans l'intérieur des galles en pomme, l'étoient de même. Dans l'unique cavité ou cellule des unes, & dans toutes les cavités des autres, j'ai trouvé un petit corps blancheâtre, tranſparent, & de figure à peu-près ſphérique. Je ſuis parvenu à l'en tirer avec la pointe d'une épingle; ce petit corps n'étoit point un ver, il ne pouvoit être autre choſe que l'œuf où le ver étoit contenu. L'enveloppe de cet œuf eſt membraneuſe, auſſi l'œuf eſt-il un peu mollet; la preſſion de l'épingle pouvoit le rendre un peu moins ſphérique, un peu oblong. Dans ce petit corps tranſparent, on apperçoit un endroit plus obſcur que le reſte, d'une couleur jaunâtre. J'ai

déchiré l'enveloppe immédiate de quelques-uns de ces œufs, leur intérieur mis à découvert, a paru rempli d'une matiére gluante auſſi tranſparente que le blanc des œufs ordinaires, mais peut-être plus épaiſſe. De ces obſervations, qu'il m'a été aiſé de répéter un grand nombre de fois, il ſuit que l'accroiſſement des galles de ces différens genres, ſe fait avant que le ver ſoit ſorti de l'œuf; que quand il naît, ſon logement eſt tout fait, & n'a plus, ou peu à croître.

Mais une remarque qui ne doit pas être paſſée ſous ſilence, c'eſt que l'œuf que j'ai trouvé alors dans la galle, m'a paru conſidérablement plus gros que les œufs de même eſpece ne le ſont lorſqu'ils ſortent du corps de la mouche; conſidérablement plus gros que ceux qu'on fait ſortir du corps des meres mouches, quelque prochain que ſoit le temps de leur ponte; tous ceux que j'ai fait ſortir du corps de ces mouches que j'ai écraſées, étoient d'une prodigieuſe petiteſſe. Il m'a donc paru certain que l'œuf avoit crû, & avoit conſidérablement crû dans la galle. Nous ne ſommes accoûtumés à voir que des œufs entourés d'une coquille incapable de s'étendre; mais pourquoi des œufs auxquels la nature n'a donné pour enveloppe qu'une membrane fléxible, ne pourroient-ils pas croître! l'enveloppe de l'œuf peut être ici ce que ſont les membranes ſous leſquelles ſont renfermés les fœtus humains & ceux des quadrupedes. La nature a conſtitué les œufs de quelques autres inſectes de maniére, qu'ils ſont capables d'accroiſſement; tels ſont, ſelon M. Valliſnieri, les œufs des mouches à ſcie, qui donnent naiſſance aux fauſſes chenilles qui vivent ſur le roſier.

En examinant des feuilles de chêne, en épluchant avec attention des boutons du même arbre, j'ai vû bien des fois des œufs de différente grandeur & de différente figure,

collés contre une feuille, ou ſous le plis d'une feuille; mais qu'on ne croye pas que ce ſoïnt des œufs ainſi laiſſés ſur des feuilles, qui occaſionnent la production des galles; j'ai été diſpoſé à le penſer lorſque j'étois incertain ſi l'accroiſſement de la galle étoit dû au ver, ou à l'œuf; mais dès qu'il eſt dû à l'œuf, il n'y a nulle apparence que l'œuf ſimplement poſé ſur une partie de la plante, pût y faire naître une excroiſſance conſidérable; il faut quelque choſe de plus; il faut qu'il y ait eu une bleſſûre faite à la partie qui doit par la ſuite végéter plus vigoureuſement, ou d'une autre maniére que le reſte. La mouche entaille, ou perce une certaine partie de la plante, ou de l'arbre; dans les entailles, ou dans les trous qu'elle a faits, elle loge un ou pluſieurs œufs; ils y ſont en ſûreté; ils y ſont humectés par le ſuc qui s'épanche de la bleſſure, & bientôt il ſe formera là une excroiſſance qui les enveloppera de toutes parts.

Nous avons vû que certaines galles ſervent à élever des inſectes qui ſe métamorphoſent en ſcarabés; que des monſtruoſités analogues aux galles, donnent un nid à des inſectes naiſſans, qui deviennent des punaiſes; que de véritables chenilles croiſſent dans d'autres galles, & s'y transforment en papillons; que pluſieurs autres eſpeces de galles donnent le logement & la nourriture à des vers qui doivent prendre la forme de mouches à deux aîles; que des fauſſes chenilles vivent dans d'autres galles, juſqu'à ce que le temps où elles doivent ſe préparer à leur métamorphoſe, ſoit proche, juſqu'à ce qu'elles ſoient prêtes à devenir des mouches à quatre aîles, d'une claſſe ſinguliére appellée des *mouches à ſcie*. Mais nous avons déſigné ci-devant un autre genre de mouches à quatre aîles, comme celui à qui appartiennent les mouches qui occaſionnent le plus d'eſpeces de galles ſur le chêne, ſur les autres arbres,

arbres, & sur les plantes. Plus de galles sont dûës aux mouches de ce seul genre, qu'aux insectes de toutes les autres classes, pris ensemble; & par-là il mérite que nous nous arrêtions à le faire mieux connoître que nous n'avons fait. Nous nous sommes presque bornés à dire que les mouches de ce genre sont brunes; nous verrons qu'elles ont toutes été bien pourvûës par la nature d'instrumens néeessaires pour faire des trous ou des entailles dans les parties des plantes & des arbres, & pour y déposer leurs œufs.

Pour nous fixer à une espece de ces mouches, entre laquelle & toutes les autres espeees du même genre, nous ne trouverons pas des variétés considérables, nous considérerons d'abord la mouche* des galles presque ligneuses en groseilles*. C'est vers le commencement d'Octobre que j'ai eu cette mouche, & que je l'ai eue autant que j'ai voulu. Sa tête n'a rien de fort remarquable; elle porte deux antennes assés longues proportionnellement à la grandeur du corps; elle est munie de deux dents ou serres, qui sont les premiers instrumens dont elle doit faire usage après sa transformation; c'est avec ces dents qu'elle doit pereer dans la galle un trou rond propre à lui permettre d'en sortir; cet ouvrage est celui de toutes les mouches à quatre ailes du même genre. Si on ouvre la galle pendant que l'insecte est dedans soit sous la forme de ver, soit sous celle de nymphe, on ne peut appercevoir aucune communication de l'intérieur de la galle, avec l'air extérieur. Les insectes des galles des feuilles de saule & d'osier*, & les insectes des galles du limonium*, dont nous avons parlé, en usent autrement; les premiers sont des fausses chenilles dont les transformations ne se font pas dans la galle même; & les autres sont de véritables chenilles qui se métamorphosent dans la galle, mais en un papillon, qui, comme tous les papillons, est dépourvû de dents. Le corcelet de notre mouche*

* Pl. 45. fig. 6 & 7.
* Pl. 35. fig. 3.
* Pl. 37. fig. 1, 4 & 5.
* Pl. 39. fig. 1.
* Pl. 45. fig. 6 & 7.

des galles ligneuſes en groſeilles eſt aſſés grand par rapport à la longueur du corps; il eſt brun, mais il l'eſt moins que la tête; la loupe fait découvrir qu'il eſt chargé de poils. Le corps eſt d'un brun très-luiſant. C'eſt de la figure du corps qu'on doit tirer les caractéres du genre des mouches, auquel cette eſpece appartient; la partie par laquelle le corps eſt attaché au corcelet, eſt auſſi déliée qu'un fil. Le corps eſt court, mais ce qui lui donne un air qui lui eſt propre, une forme différente de celle du corps des mouches des autres genres, c'eſt qu'il a moins de diametre d'un côté à l'autre, que du deſſus au-deſſous. C'eſt ſur-tout le deſſous du ventre qui a une forme différente de celle du deſſous du ventre des autres mouches; il a en quelque ſorte celle d'une carenne de vaiſſeau. Imaginons le vaiſſeau renverſé, ou, ce qui eſt la même choſe, que nous avons mis la mouche le ventre en haut; depuis le corcelet juſques vers la moitié de la longueur du corps *, il y a une eſpece d'arête, ou plûtôt de tranchant; le mot de tranchant ne dit rien de trop; car chaque anneau eſt couvert par une piéce d'écaille qui eſt une eſpece de ceinture ou d'anneau ouvert, dont les deux bouts viennent s'appliquer l'un contre l'autre en deſſous du ventre, & former par leur rencontre une arête aiguë. Là les deux bouts de l'anneau écailleux ne ſont qu'appliqués l'un contre l'autre; il eſt aiſé de le reconnoître, ſi on tâche de les écarter avec une pointe fine. S'ils ne pouvoient pas s'écarter de la ſorte, le ventre de l'inſecte ne pourroit pas ſe gonfler plus dans certains temps que dans d'autres, & il lui eſt néceſſaire de le pouvoir. Vers le milieu du ventre *, cette arête manque, elle ſemble abbatuë depuis cet endroit juſqu'à l'anus *; c'eſt-à-dire, que les deux bouts de chaque écaille de l'anneau, laiſſent-là un petit intervalle entr'eux. Là auſſi ils forment une eſpece de couliſſe où

* Pl. 45. fig. 7. c b.

* Fig. 7 b.

* b.

ſont logées des parties qui méritent d'être connuës, ſçavoir une eſpece de tarriére en forme d'aiguillon, & deux pieces beaucoup plus groſſes, qui lui ſervent d'étui. Il ne faut que preſſer entre deux doigts le ventre de la mouche, & augmenter doucement les degrés de preſſion, pour obliger ces parties de ſe mettre à découvert, & de montrer d'où leur jeu dépend. Le premier degré de preſſion force ſeulement les deux piéces * qui compoſent l'étui, à s'écarter l'une de l'autre, & aſſés pour permettre de diſtinguer l'aiguillon qui eſt entre elles deux, & contre lequel elles ne ſont plus alors auſſi exactement appliquées qu'elles l'étoient auparavant. Le contour de l'anus * paroît alors; il eſt circulaire & bordé de poils. Si on preſſe enſuite davantage, on oblige l'aiguillon * à ſortir de ſon étui, à s'élever; on reconnoît qu'il eſt d'une ſubſtance analogue à la corne, & d'un brun châtain, comme le ſont les aiguillons ou les inſtrumens équivalens de beaucoup de mouches plus groſſes. On voit qu'il vient de l'endroit où l'arête du ventre commence à être abbatuë; que là eſt une piece écailleuſe qui avance un peu ſur la couliſſe, & que c'eſt deſſous cette piece que paſſe l'aiguillon. Mais on ne le voit pas encore dans toute ſa longueur; il paroît bientôt plus long, ſi on preſſe le ventre davantage; on l'oblige de ſortir du ventre dans lequel il eſt logé en grande partie. La preſſion augmentée contraint auſſi l'anus * à devenir plus éloigné qu'il ne l'eſt dans l'état naturel, de l'endroit où l'arrête commence à manquer, & où eſt l'origine de la couliſſe*. Les bouts de chacune des pieces * qui compoſent l'étui, ſe trouvent cependant toûjours à même diſtance de l'anus, d'où il ſembleroit que ces pieces s'allongent, mais ce qui eſt plus vrai, & ce qui eſt plus remarquable, c'eſt que la tige*, pour ainſi dire, de chacune de ces pieces étoit dans le corps, & que la preſſion l'en a fait ſortir. Qu'on pouſſe plus loin

* Pl. 45. fig. 8. *be, be.*

* *e.*

* Fig. 9. *t.*

* Fig. 10. *e.*

* *b.*

* *be, be.*

* *bp, bp.*

la preſſion, & juſqu'au dernier point où elle peut être portée, tout cela devient plus ſenſible; l'aiguillon * paroît plus du double, & près du triple plus long qu'il ne l'étoit d'abord; l'anus * s'éloigne davantage de l'origine de la couliſſe, mais ce n'eſt pas en ligne droite qu'il s'en éloigne, il paſſe du côté du dos, & la partie de chacune des pieces de la couliſſe qui eſt ſortie du ventre, ſe recourbe en arc.

* Pl. 45. fig. 11. f.

* o.

On voit par-là que dans l'état naturel, ou plus exactement, dans l'état le plus ordinaire, il n'y a qu'une partie de l'aiguillon, un peu plus du tiers de ſa longueur, qui ſoit hors du corps; cette derniére partie de l'aiguillon eſt cependant très-bien cachée; elle eſt logée dans un étui formé par deux pieces, dont chacune l'égale en longueur, & dont chacune eſt creuſée en goutiére. Ces deux goutiéres compoſent le tuyau creux où cette partie de l'aiguillon eſt à l'aiſe & bien renfermée; le reſte & la plus longue partie de ce même aiguillon, eſt dans le corps de la mouche, & elle y a auſſi ſon étui, mais un étui formé par deux lames plattes. Chacune de ces lames, qui fait moitié de l'étui intérieur, eſt la tige de chaque moitié de l'étui extérieur; les parties qui compoſent celui-ci, ſont à peu-près rondes, auſſi larges qu'épaiſſes; ces dimenſions ne les empêchent pas de ſe placer commodément en dehors du corps; mais les parties des mêmes pieces qui forment l'étui intérieur, ſont larges & minces, l'endroit où elles ſont logées demande qu'elles ayent cette forme.

La portion de l'aiguillon qui reſte conſtamment en dehors du corps, eſt donc petite en comparaiſon de celle qui eſt logée dans le corps même; comment celle-ci s'y loge-t-elle! non-ſeulement elle eſt plus longue que la diſtance qui eſt depuis l'endroit où elle y entre juſqu'au corcelet, elle eſt beaucoup plus longue même que le corps entier; cette partie d'ailleurs eſt incapable d'allongement

& d'accourciſſement, elle eſt d'une eſpece de corne ou d'écaille; elle n'eſt point muſculeuſe. Il eſt donc évident qu'elle doit être contournée dans le corps d'une façon qui lui faſſe trouver un eſpace ſuffiſant pour ſe loger dans une étenduë trop courte pour qu'elle y puiſſe être placée en ligne droite. La nature a employé ici une méchanique dont elle nous a déja donné un exemple dans un plus grand animal, & un exemple qui a été admiré par des ſçavans illuſtres en Méchanique & en Anatomie, entr'autres par M.rs de la Hire & Meri. Je veux parler de l'allongement, ou plûtôt de l'allongement apparent de la langue du pivert; on ſçait que le pivert peut porter loin ſa langue en dehors de ſon bec; ſa langue cependant eſt courte, comme l'a très-bien remarqué M. Meri, & très-incapable d'être allongée ſi conſidérablement; mais ſon os hyoïde, l'os auquel elle tient, eſt une eſpece de lame oſſeuſe, roulée en quelque ſorte comme un reſſort de montre. Ainſi dès que l'os hyoïde ſe déroule, la langue eſt portée hors du bec, & y eſt portée d'autant plus loin qu'il ſe déroule davantage. Ce qui a été fait pour la langue du pivert, ou plûtôt pour ſon os hyoïde, l'a été pour l'aiguillon de nos mouches; l'allongement de l'un & celui de l'autre dépendent de la même méchanique, appliquée pourtant un peu différemment. L'aiguillon de la mouche, après être entré dans le corps, ſe courbe pour ſuivre la convexité du ventre *, il va ainſi juſqu'aſſés près du corcelet; là en continuant de ſe courber, ou même en ſe courbant davantage, il retourne ſur ſes pas; il revient du côté du derriére, en ſe tenant au-deſſous de la ligne qui marque la longueur de la partie ſupérieure du corps. Il va ainſi juſqu'aſſés près de l'anus; c'eſt là qu'il ſe termine, & qu'eſt ſon attache. Ce bout de l'aiguillon qui en doit être regardé comme la baſe, eſt donc fixé dans le corps preſque vis-à-vis & au-deſſus de l'endroit

* Pl. 46. fig. 9.

où eſt l'autre bout du même aiguillon, où eſt ſa pointe. Ainſi au cas que l'aiguillon n'eût point de courbûre, il auroit une longueur double de celle du corps, puiſqu'il va de l'anus juſqu'au corcelet, en ſuivant la concavité intérieure du dos; & que du corcelet il ſe rend à l'anus, en ſuivant moitié en dehors & moitié en dedans le contour du ventre. Si cependant l'appui de la baſe de l'aiguillon étoit fixe, l'aiguillon, malgré toute ſa longueur, ne pourroit pas ſortir du corps ſenſiblement plus qu'il en ſort dans les temps ordinaires; mais ſi la baſe de l'aiguillon peut s'approcher, & s'approcher beaucoup du corcelet, alors l'aiguillon pourra ſortir, & pourra être forcé de ſortir beaucoup; auſſi tout a été diſpoſé pour que ſa baſe fût mobile. Nous avons dit qu'elle eſt attachée près de l'anus, & nous avons vû qu'à meſure que la preſſion des doigts force l'aiguillon à paroître plus long en dehors du corps, l'anus * s'éloigne du deſſous du ventre, qu'il paſſe du côté du dos, & qu'il s'approche ainſi de plus en plus du corcelet.

* Pl. 45. fig. 11. o.

Ce n'eſt pas ſur la néceſſité d'une pareille méchanique que nous avons déterminé la courbûre que l'aiguillon a dans le corps, ou ſi nous avons imaginé qu'elle devoit être telle, nous n'avons dit qu'elle l'eſt, qu'après l'avoir miſe à portée de nos yeux; tout obſervateur qui en aura envie, pourra voir le ſingulier contour que l'aiguillon fait dans les mouches de ce genre. Je l'ai vû d'abord dans des mouches * qui ne ſont ſorties qu'après l'hiver des galles demi-ligneuſes en groſeilles, & qui, malgré la forme de leur corps, m'ont laiſſé incertain ſi elles viennent des vers habitans naturels de ces galles, ſi elles viennent d'une eſpece particuliére de ces vers; car elles ſont différentes des mouches qui ſont ſorties chés moi des mêmes galles pendant l'automne, & leur corps a de commun avec celui des ichneumons, d'être joint au corcelet par un filet d'une longueur ſenſible. D'ailleurs la

* Pl. 46. fig. 8.

forme du corps de cette mouche eſt ſemblable à celle du corps des mouches auxquelles la plûpart des eſpeces de galles doivent leur naiſſance; leur aiguillon eſt ſemblablement placé en dehors du corps, & c'eſt par la même méchanique qu'il s'y montre plus long. En preſſant le corps de ces mouches pour obliger l'aiguillon à ſortir, il m'eſt ſouvent arrivé de le détacher du corcelet, & il m'eſt arrivé en le détachant, d'emporter un petit morceau d'écaille qui laiſſoit une partie de l'intérieur à découvert; c'eſt alors que j'ai commencé à voir dans le corps même une portion du contour de l'aiguillon *, & que j'ai été invité à voir davantage, en emportant d'autres lambeaux d'anneaux avec une pointe fine. * Pl. 46. fig. 9.

Mais ce que j'avois vû d'abord ſur ces mouches, dont la vraye origine eſt ſuſpecte, je l'ai vû enſuite parfaitement ſur les véritables mouches * des galles cheveluës & des galles chauves de l'églantier, & on le verra de même quand on voudra tenter une eſpece de diſſection, qui n'eſt pas auſſi difficile qu'on pourroit ſe l'imaginer. Elle devient même très-ſimple, ſi on eſt muni, comme je le ſuis, de lunettes auſſi fortes que des loupes; alors les yeux ont le ſecours d'un verre qu'on n'eſt point obligé de tenir, & les deux mains ſont libres; l'une tient l'inſecte pendant que l'autre le diſſeque. Je profite avec plaiſir de cette occaſion d'avertir combien des lunettes en loupe peuvent être utiles à ceux qui veulent diſſequer des inſectes. Mais pour revenir à nos mouches, pendant que j'en tenois une d'une main, l'autre main armée d'une lancette tranchante, ou de ciſeaux très-fins, emportoit une très-longue portion des écailles du dos; dès que cette portion étoit emportée, il m'étoit aiſé de voir l'aiguillon * qui étoit appliqué auparavant contre la concavité de la partie enlevée. * Fig. 5.

* Pl. 36. fig. 6.

J'ai vû quelquefois, & encore mieux, comment cet aiguillon eſt diſpoſé dans l'intérieur de la mouche, en m'y prenant d'une autre maniére; je faiſois une playe à la mouche, & il n'importe pas trop qu'elle ſoit faite du côté du dos, ou du côté du ventre. Des parties intérieures & molles ne manquoient pas de ſe préſenter à l'ouverture de la playe; je les tirois en dehors avec la pointe d'une épingle, & je tirois le plus que je pouvois de celles qui les vouloient ſuivre. Je vuidois ainſi le corps de la plûpart de ſes parties charnuës. Le corps ainſi vuidé *, & regardé vis-à-vis le grand jour, avoit un degré de tranſparence plus que ſuffiſant pour me permettre de voir tous les contours que l'aiguillon prend dans le corps. Il y eſt mieux aſſujetti que les parties molles que j'en avois ôtées, & ſa poſition n'avoit pas été dérangée. Il ne m'eſt reſté qu'à bien voir les pieces qui lui doivent ſervir d'étui dans l'intérieur du corps, mais elles ſont plus blancheâtres & plus tranſparentes que l'aiguillon, & il ne m'a pas été poſſible de les diſtinguer bien nettement, quoiqu'elles ayent plus de volume.

* Pl. 36. fig. 7.

Ces aiguillons longs & même forts par rapport à la grandeur de nos mouches, ne leur ont point été donnés par la nature pour s'en ſervir à bleſſer d'autres animaux. On a beau inquiéter les mouches de nos galles, les tourmenter, elles ne font point de tentatives pour nous piquer, comme les abeilles, les gueſpes, & tant d'autres mouches en feroient en pareil cas. L'aiguillon leur a été accordé pour faire des bleſſures, & des bleſſures aſſés profondes à des parties d'arbres & de plantes. Pour produire cet effet, il lui falloit de la longueur & de la roideur. Si on l'obſerve au microſcope, on voit que ſon bout eſt dentelé, à peu-près comme les fers des fleches; ce qui le rend propre à faire les fonctions d'une eſpece de ſcie, ou plûtôt d'une eſpece de tarriére; ce dernier

nom

nom eſt auſſi celui que nous lui donnerons volontiers. Cette tarriére eſt elle-même l'étui d'un véritable aiguillon. Quand on la conſidere au grand jour avec une loupe très-forte, on diſtingue très-bien une pointe extrémement fine *, qui ſort tantôt plus & tantôt moins du bout de la tarriére; il y a des temps où cette pointe rentre entiérement dans la tarriére. Enfin, le tranſparent de la tarriére permet d'appercevoir le corps long qui occupe ſa cavité, de le voir avancer, & ſe retirer en arriére ſucceſſivement, & cela avec vîteſſe, à meſure que ſa pointe ſort en dehors, ou qu'elle rentre en dedans.

* Pl. 43. fig. 11 & 12. *t.*

Si on preſſe outre meſure le ventre de ces mouches armées de tarriére & d'aiguillon, ſi on le fait crever, on en fait ſortir un très-grand nombre de petits corps blancs, qui ont bien la figure d'œufs, & qu'on ne peut prendre pour autre choſe que pour des œufs. C'eſt au moyen de la tarriére & de l'aiguillon que la mouche prépare des places à chacun de ceux qu'elle fait ſortir naturellement de ſon corps; & c'eſt au moyen de ces mêmes inſtrumens qu'elle les conduit dans les places qu'elle leur a préparées. Mais c'eſt ce que des mouches plus groſſes & d'un autre genre, qui ont des inſtrumens équivalens à ceux des mouches des galles, nous mettront en état de mieux expliquer dans la ſuite.

Parmi les mouches * des galles en artichaut, aſſés ſemblables aux mouches des galles ligneuſes en grains de groſeilles, & à celles de quantité d'autres galles, on en trouve beaucoup qui différent de ces autres mouches, parce qu'elles ont au derriére une queuë menuë & courte qui ſe releve en haut *; elle n'eſt preſque qu'un mammelon. Quand on examine cette queuë, on voit qu'elle eſt formée par les bouts des deux pieces *, qui compoſent l'étui extérieur de la tarriére. Ici les deux pieces ſont plus longues

* Fig. 9.

* Fig. 10. *i.*

* Fig. 12. *e.*

ou vont un peu plus loin que les pieces pareilles des autres mouches; du reſte leur figure & leurs uſages ſont les mêmes. Mais ce qui nous a déterminé principalement à ne pas obmettre cette remarque, c'eſt que parmi les mouches des mêmes galles en artichaut, j'en ai trouvé pluſieurs à qui cette queuë manquoit; elles étoient auſſi dépourvûës d'étui de tarriére, & de tarriére. Celles-là étoient ſans doute les mâles, à qui de pareils inſtrumens étoient inutiles; ces mouches n'avoient point d'œufs dans le corps. Cette remarque eſt d'autant plus néceſſaire, qu'il arrive ſi ordinairement de ne voir ſortir des galles que des mouches à tarriére, qu'on pourroit être porté à croire que toutes ces mouches ſont mâles & femelles; on en doit ſeulement conclurre que les femelles ſont plus communes. Il m'a ſemblé auſſi qu'elles ſortent des galles beaucoup plûtôt que les mâles, & c'eſt ce qui fait qu'on remarque moins ceux-ci, parce que les mouches qui ſont ſorties les premiéres, ſe ſont ſaiſies de notre attention.

Si on examine des inſectes aîlés des galles de claſſes ou de genres différens du genre ordinaire des mouches des galles du chêne, & des inſectes dont les femelles, comme celles des derniéres mouches, doivent loger leurs œufs dans la ſubſtance intérieure de quelque partie de plante, on leur trouvera des inſtrumens équivalens à ceux de ces mouches; mais qui ne ſeront pas toûjours faits ſur le modéle des leurs, ni diſpoſés de la même maniére. Les mouches femelles qui viennent des fauſſes chenilles n'ont point une tarriére, mais elles ont une ſcie dont le jeu & la ſtructure ſont admirables; nous différerons pourtant à décrire cette ſcie juſqu'à ce que nous en ſoyons à l'hiſtoire générale de ces mouches, qui nous obligera d'en parler au long. Il ſuffit à préſent qu'on ſçache que les mouches des fauſſes chenilles des galles du ſaule, de l'oſier, &c. ont un inſtrument

très-propre à faire des entailles, pour n'être pas embarraſſé de ſçavoir comment elles peuvent introduire leurs œufs dans la ſubſtance d'une feuille.

Les mouches à deux aîles qui nous ſont les plus connuës, comme celles de la viande, & celles de divers genres qui appartiennent à la même claſſe, n'ont point au derriére d'inſtrument propre à faire des inciſions; elles n'en ont pas beſoin. Mais un tel inſtrument me paroiſſoit néceſſaire aux mouches à deux aîles qui viennent des galles; il m'a paru, par exemple, que je devois trouver quelqu'inſtrument propre à produire cet effet, au derriére des mouches * des galles du chardon hémorroïdal. Je n'ai pas manqué auſſi d'obſerver leur partie poſtérieure; celle des mâles m'a paru aſſés ſemblable à la partie poſtérieure des mouches mâles de la viande; mais j'ai trouvé le derriére des femelles armé, comme j'avois penſé qu'il devoit l'être. De leur dernier anneau part une eſpece de tuyau * de même ſubſtance que les anneaux, & d'une aſſés jolie forme; il ſe renfle un peu au-deſſus de ſon origine, il y prend une panſe ſemblable à celle de pluſieurs de nos vaſes, & de-là il diminuë inſenſiblement de diametre juſqu'à ſon bout qui eſt terminé par un plan circulaire. La mouche en vie que je tenois entre mes doigts, faiſoit ſortir en certains momens, du centre du bout circulaire une petite pointe *, qu'elle faiſoit quelquefois rentrer ſur le champ, pour la faire ſortir davantage dans l'inſtant ſuivant. La preſſion de mes doigts la força de me montrer dans toute ſa longueur la partie * à laquelle appartient cette pointe, & d'autres mouches me l'ont ſouvent montrée, ſans que je leur aye fait de violence. Quand la pointe eſt portée auſſi loin qu'elle le peut être, on voit qu'elle eſt l'extrémité d'un outil écailleux de couleur de marron, dont la figure reſſemble aſſés à celles de certaines lancettes. Ce n'eſt pourtant que

* Pl. 45. fig. 12, 13 & 14.

* Pl. 45. fig. 15 & 16. *a u.*

* Pl. 45. fig. 15. *l.*

* Fig. 16. *e l e.*

par ſa pointe que cet outil peut entailler, ſes bords ne ſont pas tranchans, ils ſont arrondis, & même un peu relevés au-deſſus du reſte, du côté de la ſurface ſupérieure. Du côté de la ſurface oppoſée, on voit tout du long de cette eſpece de lame, une fente legére*, qui indique que cette piece n'eſt pas auſſi ſimple qu'elle le paroît; que, quoiqu'extrémement mince, elle eſt peut-être l'étui d'un aiguillon, que ſon uſage eſt analogue à celui des étuis des aiguillons de diverſes mouches à quatre aîles. Mais il eſt difficile de bien voir la compoſition d'une partie ſi petite, & d'ailleurs je n'ai pas eu un aſſés grand nombre des mouches à qui elle eſt propre, pour être en état d'examiner aſſés à mon gré ſa ſtructure. Quoi qu'il en ſoit, on voit au moins qu'un inſecte qui porte au derriére une piece dure, faite en lame de lancette très-pointuë, eſt pourvû d'un inſtrument capable d'entailler des feuilles ou des tiges de chardon. La piece en lancette a pour baſe un tuyau* qui a auſſi quelque choſe d'écailleux, & qui eſt d'une couleur de marron plus pâle que celle de la lancette. Le premier tuyau* dont nous avons parlé, celui qui vers ſon origine a quelque choſe de la forme d'un vaſe, eſt l'étui de deux autres pieces, qui, miſes bout à bout, ont une longueur égale à la ſienne. Quand le premier tuyau ſeroit plus court, il pourroit pourtant contenir les deux autres pieces, & cela parce que la lancette peut entrer dans le tuyau duquel elle part immédiatement. Ce dernier eſt tranſparent vers ſa baſe; & là on peut appercevoir dans ſon intérieur quatre filets blancs qui ſervent au jeu de la lancette.

* Pl. 45. fig. 16. *lf.*

* *e e tt.*

* *u a.*

Si on ne trouvoit point d'inſtrument analogue à quelques-uns de ceux dont nous venons de parler, aux femelles de quelqu'eſpece d'inſecte qui prend ſon accroiſſement dans une galle, il en faudroit conclurre que la premiére

production de cette galle eſt dûë à l'inſecte, qui, après être ſorti d'un œuf attaché contre la peau de la plante, a pénétré ſous cette même peau; que cet inſecte occaſionne la production de ſa galle, comme les meres pucerons occaſionnent la production de celles dans leſquelles elles donnent naiſſance à une nombreuſe famille.

Les mouches des galles en groſeilles, ſoit de celles qui viennent ſur les feuilles, ſoit de celles qui viennent ſur les chattons, ſoit de celles qui ſont charnuës, & qui paroiſſent au printemps, ſoit de celles qui ſont ligneuſes, & que je n'ai vûës qu'en automne, les mouches des galles en pommes du chêne, celles des galles en pommes du lierre terreſtre; en un mot, les mouches d'un très-grand nombre, & du plus grand nombre des galles, ſe reſſemblent extrémement. Qu'on n'en concluë pas pourtant que les mouches qui font naître des galles de tant d'eſpeces différentes, ſont toutes de la même eſpece : elles ne ſont ſouvent que du même genre, mais c'eſt leur petiteſſe qui nous empêche d'appercevoir les différences qui ſont entr'elles. On ne trouvera pas, par exemple, aux mouches femelles de pluſieurs galles la petite queuë qu'ont les mouches femelles des galles en artichaut *; les deux pieces qui forment l'étui du bout de la tarriére des autres, ne s'avancent pas tant vers le derriére, ou par-delà le derriére. La mouche femelle de la galle du lierre terreſtre, a la tête & le corcelet du même brun que le corps, au lieu que la tête & le corcelet de la mouche des galles en artichaut ſont noirs, & que ſon corps eſt brun. La tête & le corcelet de cette derniére ſont chagrinés, le corcelet de l'autre ne l'eſt pas; mais la loupe y fait découvrir beaucoup de poils qu'elle ne fait pas voir ſur le corcelet chagriné. La mouche femelle qui ſort des galles preſque ligneuſes en grains de groſeilles, a la tête preſque noire & le corcelet

* Pl. 43. fig. 10.

brun & liſſe; près du derriére ſes anneaux ſont plus diſtincts que ceux de la mouche femelle des galles en artichaut. La piece triangulaire de deſſous laquelle part ſon aiguillon, a un bouquet de poils, & elle eſt plus courte que la même piece ne l'eſt dans l'autre mouche. Au contraire, on trouve une piece de cette eſpece *, beaucoup plus longue & plus pointuë que les précédentes, à la mouche femelle qui ſort des galles ligneuſes des racines de chêne, de ces galles qui ſemblent des nœuds de bois. La piece analogue à la précédente eſt bien encore autrement grande dans la femelle des vrayes mouches des galles cheveluës, & des galles chauves du roſier ſauvage; elle * forme un étui à celui qui contient la partie extérieure de la tarriére. Elle couvre la partie poſtérieure du corps du côté du ventre, juſqu'auprès de l'anus; elle forme une eſpece de chaperon au derriére, & ce n'eſt que quand elle eſt relevée, que les pieces entre leſquelles eſt la tarriére, peuvent être viſibles. Ces mouches ont une qualité que je n'ai point reconnuë à d'autres de leur genre, quoiqu'elle ne ſoit peut-être pas abſolument particuliére à leur eſpece; elles ont une odeur qui plaît aux chats. Pendant que M.lle *** en deſſinoit une auprès de laquelle il y en avoit d'autres de même eſpece, renfermées dans un papier, un chat vint ſur la table, & dès qu'il y fut, il commença à frotter le bout de ſon muſeau, & alternativement l'un & l'autre côté de ſa tête contre le papier dans lequel les mouches étoient renfermées. Il faiſoit par rapport à ce paquet, ce que d'autres chats font par rapport à la plante appellée *marum*, ou *herbe aux chats*. L'expérience a été répétée pluſieurs fois devant moi, tant avec le premier chat qu'avec un autre; toutes les fois qu'on les mettoit à portée du paquet qui renfermoit les mouches, ils venoient le frotter ſucceſſivement avec l'un & l'autre côté de leur tête & leur muſeau,

* Pl. 44. fig. 9 & 10.

* Pl. 46. fig. 7. f.

& ils ne ceſſoient de le frotter, que quand on le leur ôtoit; pendant leur action, de l'eau découloit de leur nez. Les mêmes chats ne tenoient aucun compte des papiers dans leſquels étoient renfermées des mouches des galles demi-ligneuſes en grains de groſeilles. La mouche femelle du lierre terreſtre a ſur chaque côté de ſon corcelet, un ſillon qu'on ne voit point ſur le corcelet des mouches femelles dont nous venons de parler. Les mouches des pommes de chêne ont le corps, le corcelet & la tête d'un roux qui tire ſur la couleur du karabé; elles n'ont que les yeux noirs ou bruns. D'autres mouches ont les yeux rougeâtres. Il importe peu aſſûrement de ſçavoir les différences de cette nature, qui ſont entre des mouches de même genre, d'être en état de pouvoir diſtinguer les unes des autres toutes les eſpeces de ces mouches; mais il importoit à notre hiſtoire des galles de décider ſi les galles de différentes eſpeces ſont produites par des mouches qui différent ſpécifiquement, quoiqu'au premier coup d'œil elles paroiſſent ſemblables.

Il eſt encore plus difficile de trouver des différences entre les vers d'où ſortent ces mouches, qu'entre les mouches mêmes; tous ſont blancs; quelques-uns pourtant ont le corps plus allongé que celui des autres. Le bout du derriére de quelques-uns ſe termine par un mammelon pointu. On peut auſſi obſerver quelques différences dans la figure des dents de ceux d'où doivent naître des mouches de différentes eſpeces. Les uns les ont plus larges, les autres les ont plus étroites; celles des uns ſe terminent par un crochet plus long & plus pointu, celles des autres par un crochet plus court & plus mouſſe; quelques-unes ont plus de dentelures; d'autres ont des dentelures plus profondes; les bouts des dentelures des unes ſont ſur une même ligne, & ceux des dentelures des autres ſont diſpoſés en gradins.

* Pl. 45. fig. 2. Des vers * des galles ligneuſes en groſeilles, m'ont pourtant fait voir quelques ſingularités qui peuvent leur être communes avec d'autres vers des galles, ſur leſquels je ne les ai pas obſervées, & que j'ai cherché inutilement à voir dans la même ſaiſon, c'eſt-à-dire, dans le mois d'Octobre, aux vers de très-groſſes galles en bouton, aux vers des galles ligneuſes en boule, &c. Sur le milieu du dos, & à peu près ſur le milieu de chaque anneau, excepté ſur les deux premiers, ces vers ont une partie * Fig. 3. *i, i, i,* &c. charnuë * à laquelle ils font prendre à leur gré, certaines formes; quelquefois ils lui donnent celle d'un mammelon, mais qui reſſemble ſi fort aux jambes membraneuſes des fauſſes chenilles, & de quelques autres inſectes, que ce ver paroît avoir des jambes preſque tout du long du dos. Quelquefois l'inſecte applatit ce mammelon, il en retire * Fig. 4. le bout en dedans *, alors il forme une cavité rebordée de chair. Quels ſont les uſages des parties dont nous parlons! La derniére figure, & leur bout qui ſemble ouvert dans le temps que ces parties charnuës s'élevent le plus, font ſoupçonner qu'elles pourroient être des organes de la reſpiration, des ſtigmates. Mais il y a bien plus d'apparence qu'elles ſont réellement des eſpeces de jambes; des jambes placées tout du long du milieu du dos d'un tel inſecte, ne ſeroient point du tout ridiculement placées. Lorſqu'on y ſera attention, il paroîtra au contraire que c'eſt le vrai lieu où doivent être les jambes de pareils inſectes, quand ils en ont. Le ver habite une cavité ſphérique, dans laquelle il eſt roulé en anneau; lorſqu'il veut ſe mouvoir, ce ſont des parois ſphériques contre leſquels il faut qu'il agiſſe, qu'il ſe pouſſe, & pour ſe pouſſer avantageuſement contre des parois de cette figure, ſes jambes doivent être poſées ſur le milieu de ſon dos.

J'ai obſervé des vers de l'eſpece précédente qui avoient encore

encore une ſingularité; leur peau tranſparente permettoit de voir * que leur intérieur étoit preſque rempli de petits corps ronds qui ſe touchoient tous les uns les autres. Quand on ſoupçonneroit que ces petits corps ſont les œufs dont le ventre de la mouche doit être rempli, ce ſeroit une conjecture qui n'auroit rien de déraiſonnable; nous avons vû ailleurs que les œufs qui doivent être pondus par le papillon, exiſtent déja dans le corps de la chenille; les œufs de la mouche peuvent de même être dans celui du ver. Enfin, parmi ces vers j'en ai trouvé qui ne me laiſſoient pas appercevoir de ces petits corps ronds; ils n'en avoient point dans leur intérieur, & n'y en devoient point avoir, ſi ces vers étoient de ceux qui devoient devenir des mouches mâles. * Pl. 45. fig. 4.

Ce qui eſt commun aux vers de nos mouches à quatre aîles, c'eſt que les dedans de leurs cellules ſont extrémement propres; on n'y voit pas la moindre ordure; leurs parois ſont polies & bien nettes; quelquefois pourtant elles ont de petites taches brunes. Il ſuit de-là que ces vers ne jettent point, ou jettent très-peu d'excrémens. Ils convertiſſent en leur propre ſubſtance tout ce qu'ils tirent de la galle, auſſi croiſſent-ils vîte. Mais ſi l'accroiſſement extérieur eſt prompt, l'accroiſſement intérieur, pour ainſi dire, eſt très-lent dans pluſieurs vers de cette eſpece. Je veux dire qu'il y en a qui ont acquis en une ou deux ſemaines toute la grandeur à laquelle ils doivent parvenir, & qui reſtent dans la galle bien long-temps, plus de cinq à ſix mois avant que de ſe métamorphoſer en nymphe. Dans ceux-là les parties propres à la mouche demandent beaucoup de temps pour ſe développer.

Les nymphes de mouches très-petites, qui n'ont entr'elles que des différences legéres pour nous, doivent être ſemblables; elles le ſont auſſi. Toutes ſont courtes par

rapport à leur groſſeur. Elles ſont extrémement blanches d'abord, & elles ne bruniſſent un peu que quand la mouche eſt prête à paroître.

Les cellules dans leſquelles des vers mangeurs des habitans naturels, ont été introduits, ne ſont pas auſſi propres que celles des autres vers. Lors même que le ver eſt ſeul, lorſqu'il a tout mangé, on trouve de petits débris de peau, de tête, ou de quelques autres parties. J'ai vû ſouvent le petit ver mangeur attaché à un plus gros. J'ai vû ſur le corps du ver, naturel habitant d'une galle ligneuſe, un ver plus petit qui le ſuçoit, & j'ai vû la même choſe dans beaucoup d'autres galles. Les nymphes dans leſquelles ces vers mangeurs ſe transforment, ſont plus longues que ne le ſont les nymphes des vers dont ils aiment à ſe nourrir; ils ſe transforment auſſi en des mouches qui ont le corps plus long que celui de nos mouches brunes à quatre aîles. Nous avons parlé plus d'une fois des ichneumons à longue queuë, qui ont l'éclat de l'or ſur du verd, du bleu, du rouge, & de quelques autres moins brillans & bruns. Il y en a des mêmes couleurs & de la même forme, qui n'ont point cette queuë par laquelle les autres mouches ichneumons ſe font remarquer; celles à qui elle manque ſont les mâles. Cette queuë eſt l'inſtrument avec lequel la femelle perce la jeune galle ou la cellule dans laquelle eſt l'œuf ou le ver d'une autre mouche. C'eſt l'inſtrument qui la met en état de dépoſer dans cette cellule un œuf d'où ſortira le ver qui vivra aux dépens de celuï pour qui la galle a crû, qui ſe nourrira de ſa ſubſtance. Cette queuë eſt compoſée de trois parties*, dont deux formées chacune en demi-goutiére, compoſent le fourreau dans lequel eſt logée la tarriére avec laquelle la mouche perce. Cette tarriére eſt de nature de corne, & de couleur brune; ſon bout a des entailles. Mais d'autres mouches beaucoup plus groſſes, qui portent auſſi

* Pl. 41. fig. 15. f, f, f.

une tarriére de cette eſpece, conſidérablement plus groſſe & plus longue, nous donneront occaſion de mieux mettre ſous les yeux la ſtructure de cet inſtrument, & d'expliquer comment l'inſecte le fait agir. Si on ramaſſe un certain nombre de galles de chaque eſpece, on eſt auſſi ſûr d'en voir ſortir des mouches de vers mangeurs, que les mouches des vers naturels de ces galles; il n'eſt pas rare même que le nombre des mouches des vers étrangers ſurpaſſe beaucoup celui des mouches des autres vers. Entre celles qui ſortent des galles, il y en a de pluſieurs eſpeces que la ſeule différence de grandeurs feroit diſtinguer les unes des autres: car il y en a d'extrémement petites par rapport aux autres, & il y en a de grandeurs moyennes. La plûpart ont le corcelet & le corps d'un verd doré, & les jambes jaunâtres; mais d'autres ont le corcelet d'un verd doré, & le corps d'une couleur cuivrée. J'ai vû ſortir des galles en artichauts, des ichneumons dont le ſeul deſſus du corcelet étoit d'un verd doré & éclatant; le reſte du corcelet, le corps & les jambes étoient jaunâtres & tachetés de brun en quelques endroits; leurs deux yeux à rézeaux étoient rouges & éclatans. Toutes ces ſortes de petites mouches ſont charmantes à voir à la loupe. Je ne ſuis point en état de décider ſi les vers de quelques-unes de ces eſpeces de mouches n'ont en partage qu'une eſpece de galles, ou que peu d'eſpeces de galles; ſi, par exemple, il faut abſolument des vers de galles en artichaut pour nourrir ceux des mouches qui n'ont que le deſſus du corcelet d'un verd doré. Il y a grande apparence au moins que les vers naturels des galles de pluſieurs eſpeces différentes conviennent à des vers mangeurs d'une même eſpece. J'ai vû ſortir de preſque toutes les eſpeces de galles des ichneumons dorés, entre leſquels je n'ai pû reconnoître des différences ſpécifiques. Il ſe pourroit faire pourtant que ces

différences m'euſſent échappé, & que la nature n'eût accordé qu'une ou peu d'eſpeces de vers des galles à chaque eſpece de vers mangeurs. Si les moyens qu'elle a pris pour faire croître les vers qui occaſionnent la production des galles, nous doivent paroître admirables, ceux qu'elle a choiſis pour mettre les vers de nos mouches ichneumons en état de ſe transformer, nous le doivent paroître encore plus. Il n'a fallu pour les autres que tout diſpoſer pour la production d'une galle, mais pour ceux-ci la production de la galle & celle du ver qui ſe nourrit de la galle, étoient également néceſſaires. Mais c'eſt par-tout que la nature fournit de quoi épuiſer notre admiration.

Si on ſe rappelle les variétés de figure, de tiſſure, de ſolidité, de grandeur des principales eſpeces de galles, elles offriront aſſûrément des objets dignes de l'attention des Phyſiciens; les cauſes de ces variétés méritent d'être cherchées. La conformation & l'état actuel de la partie de l'arbre, ou de la plante à laquelle la mouche a fait une bleſſûre dans laquelle elle a dépoſé ſon œuf, peuvent entrer pour quelque choſe dans la conſtitution particuliére de la galle. On voit bien que les boutons ſont propres à fournir de quoi former des galles en artichaut *. Mais les différences des conformations des galles, qui dépendent viſiblement de la partie ſur laquelle elles ont crû, ſont petites en comparaiſon de celles qui ont, pour ainſi dire, des cauſes étrangéres. S'il naît d'un bouton une galle en artichaut, enveloppée de toutes les feuilles caduques qui ont crû démeſurément, on voit de meilleure heure dans l'intérieur d'un autre bouton, une autre galle * qui n'eſt chargée que d'un petit nombre de ces feuilles. On voit d'autres boutons qui donnent des galles en pommes *. Enfin on en voit qui donnent des galles en boules de bois *. Des galles ligneuſes, des galles à demi-ligneuſes, des galles

* Pl. 43. fig. 5.

* Fig. 3.

* Pl. 41. fig. 1 & 2.

* Fig. 7.

ſpongieuſes en grains de groſeilles, croiſſent ſur les feuilles. Sur les feuilles croiſſent des galles bien ſphériques, d'autres en boutons creux, d'autres en champignons. Sur les feuilles du roſier croiſſent des galles chevelues, & j'y ai vû des galles en grains de groſeilles. Enfin, des galles en grains de groſeilles, & de même chair, croiſſent ſur les feuilles, ſur les chattons, ſur les pédicules des feuilles, ſur les jeunes pouſſes, ſur les vieilles branches, & même ſur les racines du chêne. La figure, la tiſſure & la ſolidité de la galle ne dépendent donc pas préciſément de la conformation de la partie ſur laquelle elle a pris naiſſance, comme il ſeroit aſſés naturel de le penſer, ni ſouvent de l'état dans lequel eſt cette partie. Il ſembleroit que les galles ſpongieuſes, les plus tendres, devroient naître ſur les feuilles, & les plus dures, les galles ligneuſes, ſur les tiges & ſur les racines. Mais puiſque les parties de la plante les moins ſolides, & celles qui le ſont le plus, produiſent des galles de même conſiſtance, c'eſt donc d'ailleurs que dépendent les cauſes de ces variétés, & de la plûpart des autres.

Depuis que nous ſçavons qu'il n'eſt point de partie d'un arbre qui ne puiſſe elle-même devenir un arbre, depuis que nous ſçavons que chaque feuille, & peut-être chaque fibre de feuille peut devenir arbre, comme les expériences d'Agricola le démontrent, & comme nous l'avons déja fait remarquer; on doit voir avec moins de ſurpriſe que les galles de différente figure & de différente conſiſtance, puiſſent recevoir leur accroiſſement de parties qui nous paroiſſent très-différentes. Une groſſe nervûre, une fibre de feuille eſt en petit une branche, une tige d'arbre.

Il eſt auſſi à remarquer que preſque toutes les galles des feuilles tirent leur origine d'une fibre, & la fibre qui a ſervi à nourrir la galle, a, pour l'ordinaire, acquis elle-même du volume. Quand j'ai vû des galles chevelues ſur des feuilles

de roſier, j'ai obſervé que la nervûre de laquelle elles partoient, avoit acquis un diametre égal à celui de la côte du milieu, ou de la principale nervûre. Il n'eſt pas toûjours aiſé de bien voir l'origine d'une galle appliquée contre une feuille, il ſemble quelquefois qu'elle eſt immédiatement collée contre la ſubſtance charnuë. Mais ſi on fait attention que cette ſubſtance eſt partagée en petites aires formées par des fibres, on conceevra qu'alors même le ſuc nourricier peut être porté à la galle par des fibres plus petites, mais par un plus grand nombre de ces fibres.

Puiſque la figure, la tiſſure & la conſiſtance des galles ne dépendent pas préciſément des parties ſur leſquelles elles croiſſent, il s'enſuit que la plûpart doivent leur conſtitution particuliére aux inſectes qui occaſionnent leur production; que la plûpart des galles de différentes eſpeces doivent leur naiſſance à des mouches de différentes eſpeces. Nous verrions peut-être aſſés comment différentes mouches peuvent produire ces variétés, ſi nous ſçavions bien comment ſe forme la galle la plus ſimple, une galle ſphérique, par exemple, en grain de groſeille. Une bleſſure a été faite à une fibre, un œuf a été dépoſé dans cette bleſſure; la bleſſure faite dans une partie très-abreuvée de ſuc nourricier, ſe ferme bientôt, ſes bords ſe gonflent, ſe rapprochent, & voilà l'œuf renfermé. Autour de cet œuf, il y aura en peu de jours une galle auſſi groſſe qu'elle le doit devenir, dont cet œuf occupera le centre. Un corps étranger introduit dans les chairs des plantes, comme dans celles des animaux, eſt propre à y faire naître des tubéroſités. Une épine, une fibre même de bois introduite dans notre chair, y fait bientôt naître une tumeur. Mais là ſe fait de la pourriture, de la corruption, & il ne s'en fait point, ou il ne paroît point s'en faire dans notre galle; tout y paroît ſain, aucun ſuc n'y eſt épanché. C'eſt que l'épine ne nettoye

point la playe qu'elle a faite dans la chair; elle n'ôte point le ſuc qui s'y épanche. Nous aurons occaſion de parler dans le quatriéme volume d'un genre de galles bien ſinguliéres, qui ſe forment dans les chairs des plus grands animaux, dans celles des vaches & des bœufs; ce ſont encore des mouches qui les font naître. Une mouche perce la peau d'un bœuf ou d'une vache, pour dépoſer au-deſſous, dans la chair, un œuf d'où ſort un ver qui ſe trouve par la ſuite logé dans une galle de chair. Tel bœuf, telle vache a vingt à trente de ces groſſes galles, ſans paroître en ſouffrir. Le ver qui habite cette playe ne permet pas au pus de s'y former ou de s'y accumuler; tant qu'il y habite, il ſe nourrit de la liqueur que la playe laiſſeroit, ou qu'elle laiſſe épancher. Avec quelqu'attention qu'on examine la cavité de notre galle en groſeille, ou de toute autre, ſoit dans le temps où il n'y a encore qu'un œuf logé, ſoit dans le temps où le ver paroît, on n'y trouvera aucun ſuc répandu. Il n'eſt pas ſurprenant que le ver ſuce tout le ſuc qui eſt porté aux parois de cette cavité, & qu'il y en attire même. On ne doit pas s'étonner davantage de ce que l'œuf même ſuce ce ſuc & l'attire, dès qu'on ſe ſouviendra que nous avons fait remarquer que l'œuf croît dans cette cavité; ſa coque flexible que nous avons comparée ci-deſſus aux membranes qui enveloppent le fœtus, doit être plûtôt regardée comme une eſpece de placenta appliqué contre les parois de la cavité; elle a des vaiſſeaux ouverts, qui, comme des eſpeces de racines pompent & reçoivent le ſuc fourni par les parois de la galle. Cette galle eſt une matrice pour le ver dans l'œuf. L'inſecte, pendant même qu'il eſt renfermé dans l'œuf, peut donc déterminer le ſuc à ſe porter plus abondamment dans la galle, qu'il ne ſe porte dans les autres parties de la plante. Ainſi nos galles en groſeille peuvent devoir leur formation

à une cauſe pareille à celle à laquelle nous avons attribué la formation des galles en veſſie, habitées par les pucerons. Nous avons tâché de prouver qu'elles ne croiſſent qu'à proportion de ce qu'elles ſont ſuccées.

Il n'en faut pas davantage pour faire végéter une partie d'un arbre plus vigoureuſement que les autres, que de déterminer plus de ſuc nourricier à aller à cette partie, or on donne à la ſeve une ſorte de pente à ſe porter vers l'endroit où on l'ôte dès qu'il y arrive. La préſence de l'œuf aide peut-être encore cette végétation d'une autre maniére; on ſçait combien la chaleur eſt propre à hâter toute végétation. N'y a-t-il pas apparence que cet œuf qui contient un petit embryon qui ſe développe, & dans lequel les liqueurs circulent avec rapidité, eſt plus chaud qu'une partie de la plante du même volume. Nous ſçavons que le degré de chaleur de tout animal eſt plus conſidérable que celui des plantes. On peut donc concevoir qu'il y a au centre de la galle un petit foyer qui communique à toutes ſes fibres un degré de chaleur propre à preſſer leur accroiſſement.

Si ces cauſes ne paroiſſent pas auſſi ſuffiſantes qu'elles me le paroiſſent, je ne trouverai pas mauvais qu'on leur en adjoûte une autre très-ingénieuſe, à laquelle M. Malpighi attribuë la formation & l'accroiſſement des galles. Il a cru que la mouche ne ſe contentoit pas de faire une playe à la partie à laquelle elle vouloit confier ſon œuf, qu'elle répandoit dans cette playe une liqueur propre à y produire une fermentation conſidérable, & que la production & l'accroiſſement de la galle étoient la ſuite de cette fermentation. Il cite quelques faits très-propres à appuyer cette idée. Quand il a coupé la tarriére des mouches des galles, il en eſt ſorti une liqueur; les piquûres des mouches à miel & celles des gueſpes font naître ſur le champ une tumeur, qui n'eſt occaſionnée que par la liqueur qui a été dépoſée dans l'intérieur

l'intérieur des chairs. Une liqueur dépoſée par la tarriére des mouches des galles dans les feuilles, dans l'écorce, &c. ne pourroit-elle pas de même y occaſionner une tubéroſité!

Quelque ſpécieuſe que ſoit cette comparaiſon, elle laiſſe encore bien des difficultés à réſoudre. Combien y a-t-il de différence entre ces enflûres qui s'élevent ſur la peau preſque dans un inſtant, & l'accroiſſement des galles, qui, quoique prompt, eſt bien éloigné d'être inſtantannée! Le plus prompt accroiſſement des galles demande quelques jours, & celui de telle galle ne ſe fait qu'en bien des ſemaines. Comment la petite gouttelette de liqueur laiſſée par la mouche, la gouttelette incomparablement plus petite que celle que peut donner une abeille ou une gueſpe, & qui ſe trouveroit continuellement délayée par le ſuc qui vient s'y mêler, ſuffiroit-elle pour opérer une tumeur qui doit croître pendant ſi long-temps! Mais quelles variétés ne faudroit-il pas ſuppoſer dans le ſuc de différentes mouches! Celui des unes occaſionneroit une fermentation qui feroit ſimplement naître des galles ſpongieuſes; celui des autres occaſionneroit une fermentation qui produiroit une galle demi-ligneuſe; celui des autres occaſionneroit une fermentation qui produiroit une galle plus dure que le bois ordinaire, & cela ſur la feuille du même arbre. Le ſuc vitriolique que M. Malpighi croit trouver dans le chêne ſi fécond en galles; ce ſuc vitriolique que M. Malpighi fait fermenter avec la liqueur dépoſée par la mouche, ne ſeroit peut-être pas d'un grand ſecours pour expliquer les variétés de ces ſortes d'excroiſſances, quand ſon exiſtence ſeroit accordée par les Chimiſtes. Enfin, les galles habitées par les pucerons, ne doivent point leur origine à ce levain, à ce ſuc dépoſé dans une bleſſure, comme nous l'avons prouvé ailleurs; & il eſt naturel de tâcher de ramener la formation de toutes les

galles, à la formation de celles que les pucerons nous ont fait connoître.

Nous n'avons aucun beſoin de la liqueur laiſſée par la mouche pour commencer à faire naître la galle. On ſçait que les bords des entailles faites à l'écorce des arbres, deviennent plus relevés que le reſte. Là ſe fait un accroiſſement plus conſidérable, ſans que la hache ou le couteau y ayent laiſſé aucune liqueur, ni aucune matiére propre à faire naître de la fermentation. Le ſuc ſe porte plus abondamment où il trouve moins de réſiſtance; il fait plus croître que les autres les parties qui environnent cet endroit. Les liqueurs qui rempliſſent les canaux des corps organiſés, y ſont preſſées, & elles doivent ſe rendre vers le côté où elles ſont moins ſoûtenuës, vers le côté qui leur permet de s'échapper. Ainſi les levres de la playe dans laquelle l'œuf eſt placé, peuvent s'élever, ſe gonfler, & commencer une eſpece de galle dans laquelle cet œuf ſe trouvera renfermé en entier, ou en partie.

Pourquoi aurions-nous recours, pour faire croitre nos galles de toutes eſpeces, à une méchanique différente de celle qui nous a paru ſuffire pour expliquer l'accroiſſement des veſſies habitées par les pucerons! Les galles qui ſont priſes, pour ainſi dire, dans l'épaiſſeur de la feuille *, qui excedent à peu-près également chaque ſurface de la feuille, ſont par leur forme, & même par leur conſtitution, aſſés ſemblables à celles qui ſont habitées par des pucerons. Parmi les veſſies des pucerons nous en trouvons qui ont une eſpece de pédicule, plus marqué que celui de la plûpart des galles ſphériques.

* Pl. 38. fig. 1. Pl. 39. fig. 5, &c.

La formation des galles à pluſieurs cellules, comme celle des galles en pomme, n'a rien de plus difficile que celle des galles, qui comme celles en grains de groſeille, n'en ont qu'une ſeule. Il ne paroît pourtant pas que pour

les faire naître, ce ſoit aſſés que la mouche faſſe à la plante une grande entaille dans laquelle elle laiſſe pluſieurs œufs qui ſe touchent. S'il ſe formoit une galle dans ce cas, elle auroit au centre une grande cavité dans laquelle tous les œufs, & par la ſuite tous les vers ſe trouveroient enſemble. Il ne ſuffiroit pas auſſi à la mouche de faire un nombre de petites entailles, de piquûres très-proches les unes des autres, égal au nombre des œufs qu'elle voudroit dépoſer. Alors elle feroit naître un pareil nombre de petites galles, qui compoſeroient une eſpece de grappe ou de bouquet ſemblable à celui de certaines galles du roſier *, dont nous avons parlé. Quelques-unes de ces galles pourroient ſe coller contre celles de leurs voiſines qui les preſſeroient trop, elles pourroient s'y réunir, mais la maſſe paroîtroit toûjours, & ſeroit un aſſemblage de pluſieurs galles. A la vérité, on peut bien regarder les galles à pluſieurs cellules * comme une maſſe de pluſieurs galles réunies, mais elles ne ſont pas ſimplement réunies, elles ſont renfermées ſous une enveloppe commune. Cette circonſtance demande que la mouche faſſe d'abord une grande entaille, dans le fond de laquelle elle en fait enſuite pluſieurs très-petites, une pour chaque œuf. Les levres de la grande entaille venant bientôt à ſe réunir, les petites galles dont la production eſt occaſionnée par chaque œuf, croîtront ſous une enveloppe commune, & formeront une de ces maſſes que nous appellons une galle à pluſieurs cellules. Chaque petite galle, chaque cellule tient à une fibre, comme la coupe des galles en pomme le fait voir *; cette fibre lui porte le ſuc nourricier. Chacune de ces fibres tire le ſuc de l'arbre; elles ſont comme autant de petits ruiſſeaux, qui ne ſçauroient manquer d'eau parce qu'ils la tirent d'une grande riviere.

* Pl. 46. fig. 1.

* Pl. 44. fig. 2. & Pl. 41. fig. 4.

* Pl. 41. fig. 3.

Sans avoir recours à la petite quantité de liqueur que la mouche peut laiſſer dans chaque playe, il me ſemble

qu'on peut entrevoir, & c'eſt tout ce que nous pouvons nous promettre ſur la plûpart des détails de Phyſique, des cauſes des variétés les plus remarquables que les galles nous montrent. Tout d'ailleurs étant égal, les galles dont l'accroiſſement eſt le plus ſubit, doivent être plus ſpongieuſes, plus tendres que les autres. Le plus ou le moins de dureté des galles peut dépendre encore d'une autre cauſe; des vers ou des œufs peuvent ne pomper de l'intérieur de certaines galles, n'en faire ſortir que le ſuc le plus fluide, ou le moins capable de fournir à la nourriture des parties ligneuſes : alors ce qui ſera le plus propre à donner aux parties intérieures de la galle la conſiſtance du bois, y reſtera. La galle deviendra une galle ligneuſe. Si d'autres œufs, ou d'autres inſectes pompent un ſuc qui eſt plus propre à ſe durcir, à s'épaiſſir, ou plus exactement, plus propre à nourrir le bois, les galles qui ſe formeront autour de ces œufs, ou de ces vers, ſeront ſpongieuſes. Enfin, nous pouvons imaginer que les membranes des œufs de différentes mouches ſont des filtres de différente tiſſure; que les uns ne laiſſent paſſer que la partie la plus fluide du ſuc nourricier, & que les parties plus épaiſſes de ce ſuc, paſſent au travers des autres. C'eſt parce que le ſuc fluide des parties qui forment les parois intérieures de chaque loge, eſt continuellement ſuccé par les membranes de l'œuf, c'eſt parce qu'elles agiſſent plus ſur les parties de ces parois, que ſur des parties plus éloignées, que les parois des cellules ſont dures & comme ligneuſes dans la plûpart des galles les plus molles *.

* Pl. 42. fig. 2 & 3.

L'état dans lequel eſt la partie de la plante, lorſque l'inſecte lui confie ſon œuf ou ſes œufs, peut encore entrer pour quelque choſe dans la compoſition & la conſtitution de la galle qui y naîtra. Une mouche peut ne piquer que des feuilles, ou que des tiges très-tendres, ne piquer que des-

fibres preſque molles, & une autre peut piquer des fibres plus affermies, ou devenuës dures. La piquûre d'une mouche peut être faite dans un temps où le ſuc nourricier eſt apporté en plus grande abondance à toutes les parties de la plante, ou dans un tems où le ſuc nourricier eſt donné en plus petite meſure. Ces circonſtances peuvent beaucoup influer dans la conſiſtance de la galle, & même dans ſa forme. Quand les pucerons ſuccent des feuilles nouvelles de prunier, & par conſéquent très-tendres, leurs piquûres obligent ces feuilles à ſe courber, à ſe contourner, à ſe friſer. Malgré les piquûres des pucerons, des feuilles plus vieilles du même arbre, des feuilles devenuës plus fermes, conſervent leur forme, elles reſtent planes.

Beaucoup de galles croiſſent ſans que la partie ſur laquelle elles ſont, en paroiſſe ſouffrir. Pluſieurs galles en grains de groſeilles, en boutons, & de plus groſſes, végetent ſur une feuille, ſans que la feuille en ſemble altérée. Une petite portion d'une fibre a ſeule tout fourni à chaque galle. Mais nous avons vû que d'autres galles ſe font aux dépens de la partie ſur laquelle elles croiſſent. Les galles ligneuſes & en boules de bois, & les galles en pommes du chêne, qui croiſſent ſur un bouton, s'approprient toutes les parties du bouton, à quelques feuilles caduques près. Des parties tendres auxquelles une quantité de ſeve exceſſive eſt apportée, & qui, gênées par les feuilles caduques, ne peuvent s'étendre, croiſſent en rempliſſant tous les vuides qu'elles laiſſent entr'elles; elles ſe preſſent trop, elles ſe collent & ſe réuniſſent en une maſſe qui par la ſuite a la figure d'une pomme ou d'une boule. D'autres galles n'occaſionnent que la réunion des parties intérieures du bouton, & elles augmentent la végétation des parties extérieures des feuilles caduques. C'eſt ce que nous ont fait voir les galles en artichaut. Enfin, d'autres galles ſemblent occaſionner des

végétations toutes nouvelles, donner naiſſance à de nouvelles parties, comme ſont les filets qui ſont le chevelu des galles de roſier, & qui, comme nous l'avons ſoupçonné ci-devant, peuvent n'être que des fibres de feuilles refenduës, pour ainſi dire, & des fibres qui ont crû démeſurément.

Les hiſtoires que nous avons rapportées de tant de vers mineurs des feuilles, paroîtront peut-être fournir une forte objection contre l'explication que nous donnons de l'accroiſſement des galles; car ces vers mineurs qui vivent & croiſſent dans l'épaiſſeur des feuilles, vivent de la ſubſtance de ces feuilles, ſans les détruire. Ils devroient donc y faire naître des galles; leurs galleries devroient être marquées par des boſſes qui en ſuivroient tous les contours. On trouvera la réponſe à cette difficulté, en ſe rappellant deux obſervations. L'une, que ce ſont les fibres qui fourniſſent le ſuc nourricier aux galles. L'autre obſervation eſt tirée de l'hiſtoire même des vers mineurs; nous y avons vû que, pour la plûpart, ils ne mangent que le parenchime de la feuille, qu'ils épargnent non-ſeulement les groſſes fibres, mais même toutes les fibres ſenſibles. Ainſi ils ne mettent pas le ſuc en état de ſe porter dans les fibres. Il eſt vrai qu'il y a des vers mineurs qui détachent indifféremment toute la ſubſtance de la partie de la feuille où ils creuſent; tels ſont les mineurs des feuilles de poirée & de juſquiame. Mais ces vers & pluſieurs autres cauſent de trop grands dérangemens dans la feuille, pour que de nouvelles végétations puiſſent ſe faire dans les endroits dont ils ont haché les fibres. Les endroits qu'ils ont attaqués, ſe fanent preſque ſur le champ, & ſe deſſéchent un peu.

Les plantes ont des excroiſſances, qui, quoiqu'elles reſſemblent beaucoup aux galles, ne ſont pourtant pas dûës à des inſectes. Le cours des liqueurs qui paſſent dans les canaux des plantes, peut être augmenté ou diminué, ou

totalement intercepté dans certains endroits; les vaiſſeaux y peuvent être trop dilatés ou obſtrués par mille cauſes; de là naiſſent des maladies des plantes; de-là ſont occaſionnés des renflemens, des tubéroſités. Mais il y a beaucoup d'excroiſſances de plantes, qui ont bien l'air de devoir leur origine à des inſectes, quoique nous ne connoiſſions pas encore les inſectes à qui elles la doivent. Ce ſont des inſectes qui nous échappent par leur petiteſſe, & que nous ne pouvons voir qu'en les cherchant avec patience dans des circonſtances favorables, & ayant les yeux armés de verres qui groſſiſſent beaucoup les objets.

Nous trouvons ſur les feuilles du tilleul de ces galles, qui ſont probablement dûes à des inſectes extrémement petits. Les feuilles de cet arbre ſont ſouvent hériſſées comme une eſpece de herſe *, par de longues galles que leur figure m'a fait nommer des galles en clous. Elles ont quelqu'air de clous dont les pointes ſeroient en deſſus, & la tête en deſſous de la feuille. La comparaiſon de ces excroiſſances avec de petites cornes peu contournées, ſeroit peut-être encore plus juſte, parce qu'outre qu'elles ſont arrondies, & qu'elles ſe terminent en pointe comme les cornes, leur intérieur eſt creux. Il eſt pourtant rempli en partie par des poils comme cotonneux, qui partent des parois de la cavité. Ces galles en clous ſont d'abord vertes, enſuite elles jauniſſent; & enfin elles deviennent rouges. J'ai ouvert cent & cent fois de ces galles ſans rien trouver dans leur intérieur, ce qui eſt ſouvent arrivé, parce que je m'y prenois trop tard. J'ai examiné par la ſuite ces galles de meilleure heure, pendant qu'elles étoient encore vertes, & j'ai excité d'autres obſervateurs au même examen. Dans une promenade dont étoit M.lle *** à qui je dois tant de beaux deſſeins, nous nous obſtinâmes à chercher les inſectes de l'intérieur de ces galles. J'en ouvris pluſieurs ſans y rien

* Pl. 34. fig. 9. c, c, c, &c.

trouver, & M.lle *** découvrit un ver dans une des premiéres qu'elle ouvrit; elle & moi nous en trouvâmes enſuite dans preſque toutes les galles de cette eſpece que nous examinâmes; nous n'en avons vû qu'un ſeul en chacune, quoiqu'il y ait apparence qu'il y eſt en compagnie. Ces vers ſont longs; vûs au travers d'une forte loupe, ils ne paroiſſent pas plus gros que la tige d'une petite épingle. Ils ſont jaunâtres, comme l'intérieur de la galle. Ce qui les rend encore plus difficiles à découvrir, c'eſt qu'ils n'aiment pas à marcher. Nous en voyions ſouvent un, & nous étions incertains ſi c'étoit un ver, juſqu'à ce qu'il lui plût de ſe mettre en mouvement. C'eſt vers la baſe de la galle que nous l'avons trouvé. Quand ces galles veilliſſent, il s'y fait quelqu'ouverture, ou quelque fente par laquelle des mittes inſectes étrangers s'introduiſent; j'ai vû, par exemple, des qui s'y étoient nichées.

Les feuilles de l'érable ordinaire, ſont ſouvent toutes couvertes de petites galles rouges, groſſes comme des têtes de groſſes épingles; elles ſont très-ſemblables aux galles qui doivent leur origine aux inſectes; mais je n'ai jamais pû parvenir à en découvrir aucun dans leur intérieur.

Je ne ferai point de difficulté de mettre au nombre des galles un genre d'excroiſſances aſſés petites, qu'on trouve ſous les feuilles de quantité de plantes, & que je nommerai des *galles en moiſiſſures*. Si on obſerve dans pluſieurs mois de l'année, & ſur-tout dans Septembre & Octobre, les deſſous des feuilles de pluſieurs plantes, on y voit de petites productions qui ont tout-à-fait l'air de moiſiſſures. On voit ſous les feuilles de certaines plantes, de petits filets chargés de poudres blanches, ſous les feuilles d'autres plantes, on voit des filets chargés de poudres jaunes, & ſous les feuilles de quelques autres des filets chargés de poudres noires. J'ai ſur tout obſervé de ces eſpeces de moiſiſſures

moiſiſſures ſous les feuilles de roſier, ſous celles du prunier, & ſous celles de la ronce.

Le deſſous des feuilles du titimale à port de eyprès, eſt quelquefois tout couvert de tubercules qui ont une pouſſiére jaunâtre, & qui ſont fort jolis. Regardés avec attention, & avec une loupe, ils paroiſſent chacun une fleur à peu-près de la figure d'un clou de geroſle. Le piſtile & les pétales de cette eſpece de fleur ſont couverts par une poudre jaune qu'on ſeroit tenté de prendre pour des pouſſiéres ou des graines ſemblables à celles des fougeres. Je n'ai pû encore découvrir les inſectes à qui je crois que ces productions ſont dûës.

Sous les feuilles du roſier, on voit ſouvent quantité de bouquets de filets chargés d'une pouſſiére d'un jaune-orangé, ſemblable à celle des feuilles du titimale, dont nous venons de parler. Dans ces petites forêts de poils j'ai preſque toûjours trouvé de très-petits vers ſans jambes, & jaunes, qui apparemment occaſionnent la naiſſance de toutes ces petites excroiſſances. Dans certaines places j'ai vû les poils chargés de grains noirs; ces grains noirs en ſont-ils de jaunes qui ont noirci, ou ſont-ils les excrémens des vers? je l'ignore. J'ai trouvé des vers ſemblables à ceux des galles en moiſiſſures du roſier, dans celles des feuilles de ronce, & des feuilles de prunier.

EXPLICATION DES FIGURES DU DOUZIE'ME ME'MOIRE.

PLANCHE XXXIV.

LA Figure 1, eſt celle d'une branche de camédrys, dont pluſieurs fleurs ont été renduës monſtrueuſes par une punaiſe qui eſt logée dans chacune de ces fleurs. *f, f, f,*

fleurs ordinaires du camédrys. *m, m, m,* fleurs qui ſe ſont gonflées, & qui n'ont pû s'épanouir, parce que la cavité de chacune de ces fleurs eſt habitée par une punaiſe.

La Figure 2, repréſente la nymphe de la punaiſe qui croît & ſe métamorphoſe dans les fleurs du camédrys, groſſie au microſcope.

La Figure 3, eſt celle de la punaiſe même groſſie comme ſa nymphe au microſcope.

La Figure 4, fait voir la punaiſe des fleurs du camédrys, dans ſa grandeur naturelle.

La Figure 5, montre la partie antérieure de la punaiſe, du côté du ventre, & groſſie au microſcope. *e,* le bout de l'étui de la trompe.

La Figure 6, repréſente encore la partie antérieure de la punaiſe, groſſie par le microſcope, mais vûë de côté, & dont la trompe & ſon étui ne ſont pas couchés contre le ventre. *e,* l'étui. *t,* la trompe.

La Figure 7, eſt celle d'une feuille de tilleul, qui eſt rebordée en *r r, r r.* Le rouleau de ces rebords ſert de logement à des vers rouges.

La Figure 8, eſt celle d'une feuille de tilleul, courbée en cuillier, parce que ſon rebord *c e f, f e c,* s'eſt plus gonflé & moins allongé que le reſte.

La Figure 9, eſt celle d'une feuille de tilleul, chargée de ces galles que nous nommons galles en clou. *c, c, c,* &c. marquent quelques-unes de ces galles.

PLANCHE XXXV.

La Figure 1, eſt celle d'une branche de genêt, qui a de ces galles hériſſées, qui ſont formées par des feuilles devenuës monſtrueuſes. *a b a,* une de ces galles. *e d,* autre galle de la même eſpece, mais plus petite.

La Figure 2, eſt celle d'une petite portion d'une des

galles précédentes, groſſie. *f, f,* deux feuilles roulées, mais un peu moins qu'elles ne le ſont dans la galle même. *c,* partie charnuë de laquelle ces feuilles partent.

La Figure 3, eſt celle d'une feuille de chêne vûë par deſſous, qui eſt très-chargée de ces galles que nous avons nommées preſque ligneuſes en grains de groſeille.

La Figure 4, eſt encore celle d'une feuille de chêne vûë par deſſous, à laquelle ſont attachées deux galles *p, p,* faites en eſpece de timbale, deux galles plattes par deſſus. *r,* eſt une petite galle en rein, qui tient à une des fibres de la même feuille.

La Figure 5, eſt celle d'une galle de l'eſpece des galles en boule de bois, mais plus oblongue. *e, e, e, e,* divers tubercules dont elle eſt hériſſée.

La Figure 6, repréſente une petite branche de chêne avec une feuille dont le deſſous eſt en vûë. Sur la tige & ſur la feuille, ſont de ces petites & jolies galles, que nous avons dit être faites en gobelet, ou en cloche. *c, c, c,* trois de ces galles qui partent de la tige. *d, g,* galles ſemblables aux précédentes, qui ſont attachées à la feuille.

La Figure 7, fait voir une des galles de la fig. 6. groſſie à la loupe. *p,* l'endroit où eſt l'attache de cette galle. *m,* mammelon qui part de ſon intérieur, & dont la pointe s'éleve juſqu'au bord, *b b.* Ce bord blanc ici, eſt coloré en beau rouge. On obſerve de très-legéres ou foibles cannelures qui vont de *p,* en *b.*

PLANCHE XXXVI.

La Figure 1, eſt celle d'une branche de ronce chargée de galles. *f f,* galle preſque ſphérique, & qui eſt autour de la tige, ou plûtôt qui ne paroît être que la tige renflée. *r r,* galle un peu plus oblongue que la précédente. *o o,* galle en olive, qui ne ſe trouve que d'un côté de la tige: les

trois galles précédentes ſemblent faites par côtes. *p p*, galle oblongue qui n'a point de côtes.

La Figure 2, eſt celle d'une portion de la tige, coupée parallelement à ſa longueur, dans un endroit où elle avoit une galle placée d'un ſeul côté. On y voit & la coupe de la tige, & celle de la galle.

La Figure 3, fait voir la coupe tranſverſale de la galle *r r*, fig. 1, mais groſſie. *t, m*, deux portions de la tige. *r, x*, les deux parties de la galle, que la coupe a ſéparées l'une de l'autre. Sur ces coupes on diſtingue quelques vers qu'on a groſſis pour les rendre plus ſenſibles.

La Figure 4, eſt celle d'un ver de la ronce, vû au microſcope. *a*, ſa partie antérieure. *b, b*, deux taches brunes qui ſont ſur ſa partie poſtérieure.

La Figure 5, eſt la partie antérieure du ver de la fig. 4 vûë par deſſous. *e f*, eſt un corps brun & écailleux qui ſe termine par une fourche *f*.

Les Figures 6 & 7, ne ſe trouvent ici que parce qu'on n'a pas pû leur donner place dans la pl. 46. elles ſont voir le corps de la mouche femelle de cette pl. 46. en grand, & ſont deſtinées à montrer comment l'aiguillon eſt roulé dans le corps de la mouche. Dans la figure 6, le corps de la mouche eſt vû du côté du dos. En *c*, eſt l'attache du corps au corcelet. En *f*, eſt le bout du chaperon du premier étui en goutiére pointuë, qui recouvre le ſecond étui, l'étui immédiat de l'aiguillon. La partie du corps qui étoit entre *g* & *d*, a été emportée avec des ciſeaux, & en la coupant on a ménagé le corps *g d*, qui eſt une partie de l'aiguillon. Dans la fig. 7, le corps de la mouche eſt vû du côté du ventre, & cenſé vû, étant expoſé au grand jour, & après qu'on l'a eu vuidé de ſes parties molles, au moyen de quoi il eſt devenu tranſparent. Alors outre la partie de l'aiguillon *e*, qui eſt hors du corps, on voit comment le

reſte de l'aiguillon eſt roulé dans l'intérieur. *i, k, l,* l'aiguillon roulé dans le corps.

PLANCHE XXXVII.

La Figure 1, eſt celle d'une feuille de ſaule vûë par deſſous, qui a deux galles *g, g,* de celles qui forment des tubéroſités ſur les deux côtés de la feuille.

La Figure 2, eſt celle d'une fauſſe chenille à 20 jambes, à tête noire, & d'un verd bleuâtre, qui ſe loge dans les galles *g,* & qui les fait croître.

La Figure 3, repréſente la fauſſe chenille de la figure 2. groſſie à la loupe

La Figure 4, eſt celle d'une feuille de ſaule, ſemblable à celle de la figure 1, vûë par deſſus. *p, p,* deux galles pereées en *p.*

La Figure 5, eſt celle d'une feuille d'oſier, qui a deux files de galles, dont quelques-unes ſont pereées, & dont les autres ſont bien eloſes.

Les Figures 6 & 7, repréſentent, l'une de grandeur naturelle, & l'autre en grand, un ver que l'on trouve dans les galles du ſaule, & dans celles de l'oſier.

La Figure 8, eſt celle d'une feuille d'oſier, plus large que celle de la fig. 5. ſur laquelle les galles ſont autrement diſpoſées.

La Figure 9, eſt celle d'une feuille d'oſier qui a deux galles *f* & *o,* dont celle qui eſt marquée *o,* a été ouverte pour mettre à découvert ſa cavité intérieure.

La Figure 10, eſt celle d'une feuille de chêne vûë par deſſus, qui a une galle ſphérique *g,* des plus groſſes de celles qu'on appelle *en grains de groſeille.*

La Figure 11, eſt celle de la feuille fig. 10, retournée. *o,* eſt l'endroit qui répond à celui où eſt de l'autre côté le centre de la galle & ſon attache.

PLANCHE XXXVIII.

La Figure 1, repréſente deux feuilles de l'arbriſſeau appellé en latin *viburnum*, & en françois *vierne*, l'une *f*, vûë par deſſus, & l'autre *b*, vûë par deſſous. *g, g, g*, &c. marquent quelques-unes des tubéroſités ou galles dont chacune a une de ſes moitiés ſur un des côtés de la feuille.

Les Figures 2 & 3, ſont celles du ſcarabé qui croît ſous la forme de ver, & qui ſe métamorphoſe dans les galles de la vierne. Il eſt de grandeur naturelle dans la fig. 2. & groſſi dans la fig. 3.

La Figure 4, eſt celle d'une feuille de tilleul, ſur laquelle ſont des galles ligneuſes qui s'élevent en deſſus, & qui deſcendent en deſſous de cette feuille. *g, g, g*, marquent quelques-unes de ces galles. *p, p*, quelques endroits où la feuille eſt percée. Ces trous ſont placés où il y avoit ci-devant des galles qui ſont tombées.

La Figure 5, eſt celle d'une des galles ligneuſes du tilleul, qui a été détachée de la feuille. *c a c*, la partie qui étoit en deſſus de la feuille. *c b c*, la partie qui étoit en deſſous de la feuille. *c c*, le contour par lequel elle tenoit à la feuille.

La Figure 6, eſt celle d'un ver des galles ligneuſes du tilleul, groſſi.

La Figure 7, eſt celle d'une feuille de hêtre, ſur laquelle eſt une galle *a*, qui eſt ligneuſe.

La Figure 8, eſt celle d'une autre feuille de hêtre, ſur laquelle il y a trois galles. *g*, une galle ſolitaire. *i, i*, deux galles accollées.

La Figure 9, fait voir une feuille de hêtre qui a pluſieurs galles, mais du côté oppoſé à celui ſur lequel les galles s'élevent. *h, h, i, m*, marquent les endroits, de chacun deſquels part une galle telle que celle des fig. 7 & 8.

La Figure 10, eſt celle d'une moitié d'une galle ligneuſe

d'une feuille de hêtre, on y voit la cavité de cette galle.

Dans la Figure 11, un ver eſt logé dans la moitié de la cavité d'une galle de feuille de hêtre.

Les Figures 13, 14 & 15, repréſentent le ver d'une des galles préécédentes, en différentes poſitions, & groſſi. Il eſt vû du côté du ventre dans la fig. 15.

La Figure 16, montre la partie antérieure du ver de la fig. 15, vûë par deſſous, & très-groſſie au microſcope. *c, c,* deux eſpeces de tranchans aigus, avec leſquels il peut agir contre le bois de la galle.

Dans les Figures 17 & 18, on a repréſenté la nymphe du ver des figures précédentes, groſſie. Cette nymphe eſt vûë par deſſus fig. 17. & par deſſous fig. 18. Toutes les nymphes ont péri dans leurs galles, dans les poudriers où j'avois renfermé ces galles.

PLANCHE XXXIX.

La Figure 1, repréſente une galle en forme de muſcade, qui croît ſur une eſpece de limonium, & qui a été envoyée d'Egypte par M. Granger. *b,* eſpece de bouton par lequel la galle ſe termine.

La Figure 2, eſt encore celle d'une galle du limonium, mais qui a été ouverte. *a b c,* cette galle. *b e d,* autre galle qui eſt au bout de la précédente. *a e c,* coque de ſoye filée par la chenille qui a occaſionné la production de la galle, lorſqu'elle a voulu ſe métamorphoſer en criſalide. *a,* bout ouvert, ou appendice de la coque, qui eſt logé dans le mammelon *b,* de la fig. 1.

La Figure 3, eſt celle d'une galle ſemblable à celle de la fig. 1. ouverte. *o o o,* les contours de l'endroit où la galle a été ouverte. Il n'y a point dans celle-ci, comme dans celle de la fig. 2. une coque de ſoye.

La Figure 4, eſt celle d'un papillon dont les aîles étoient

mal développées, & qui avoit péri dans une coque de ſoye, telle que celle *cc*, de la fig. 2.

La Figure 5, eſt celle d'une branche de chêne, ſur les feuilles duquel il y a de ces galles, dont chacune forme une élévation ſur les deux ſurfaces oppoſées de la feuille. *g, g, g*, &c. ces galles qui paroiſſent avec un relief à peu-près égal ſur les feuilles *f, f*, vûës par deſſus, & ſur la feuille *e*, vûë par deſſous.

La Figure 6, eſt celle d'une des galles ouverte en deux. *d* & *c*, ſes deux moitiés.

Les Figures 7, *a*, & 7, *b*, repréſentent la petite coque en forme de rein, & qui a tout-à-fait l'air d'une graine de plante, qu'on trouve dans les galles des figures 5 & 6. Elle eſt de grandeur naturelle fig. 7. *a*, & groſſie à la loupe fig. 7. *b*.

La Figure 8, eſt une petite coque de laquelle l'inſecte eſt ſorti. Elle eſt ouverte en *o*.

La Figure 9, eſt celle d'une des mouches que m'ont données ces galles, groſſie à la loupe. Elle eſt noire, & elle a de longues antennes.

La Figure 10, eſt celle d'une autre mouche des mêmes galles, preſque de grandeur naturelle.

La Figure 11, eſt celle de la mouche de la fig. 10, groſſie. Elle a une queuë ou une eſpece d'aiguillon; elle eſt brune, ſes aîles ont deux taches de cette couleur.

La Figure 12, repréſente une autre mouche des mêmes galles, qui a ſes aîles croiſées ſur le corps, qui eſt d'un verd doré; ſes aîles ont les couleurs changeantes de l'iris.

La Figure 13, eſt celle d'une feuille de chêne, ſur laquelle a crû une galle *g*, ſpongieuſe, mais dure, & qui ſe conſerve pendant l'hiver.

La Figure 14, eſt celle de la galle de la fig. 13. ouverte en deux. *c, d*, les deux moitiés de la cavité dans laquelle l'inſecte étoit logé.

Les

Les Figures 15 & 16, font voir la mouche qui ſort de la galle fig. 13 & 14, groſſie, & la fig. 17. montre la même mouche dans ſa grandeur naturelle. Elle eſt vûë de côté, fig. 15 & 17, & par deſſus fig. 16.

PLANCHE XL.

Les Figures 1 & 2, repréſentent des feuilles chargées de grappes de galles, qui ont l'air de grappes de groſeilles, qui ont coulé. *c, c, c,* fig. 1, marquent des chattons du chêne qui n'ont point de galles, mais ſemblables à ceux ſur leſquels les galles ont été produites. Sur quelques chattons comme *a,* il n'y a qu'une galle. Il y en a deux ſur d'autres, *b.* trois ſur d'autres, *g.* Sur pluſieurs tiges les galles ſont écartées les unes des autres, & ſur pluſieurs autres, elles ſont proche les unes des autres, comme en *e,* & *f.*

La Figure 3, eſt celle d'une coupe d'une des galles précédentes, groſſie pour faire voir la cavité qui en occupe le centre.

La Figure 4, eſt celle de la nymphe qui ſe trouve dans la cavité de ces galles, de grandeur naturelle.

La Figure 5, eſt celle de la même nymphe groſſie au microſcope.

La Figure 6, eſt celle de la mouche des galles des fig. 1 & 2. Elle la fait voir plus grande que nature.

La Figure 7, eſt celle d'une de ces galles qui croiſſent ſur les feuilles de chêne, que nous avons appellées galles en boutons d'émail, à cauſe des tubercules dont elles ſont hériſſées, leurs tubercules ſont aſſés ſemblables à ceux de certains boutons d'émail, ou même de métal.

La Figure 8, montre encore deux galles en bouton d'émail *g, h,* attachées à une feuille de chêne. Leurs tubercules ne ſont pas arrangés ſur des cercles concentriques, comme ceux de la galle de la fig. 7.

Les Figures 9 & 10, l'une de grandeur naturelle, l'autre faite à la loupe, ſont des coupes d'une galle en bouton, telle que celle de la fig. 7, mais qui avoit une échancrûre. *u*, marque le ver qui occupe la cavité qui eſt au centre de cette galle.

Les Figures 11 & 12, repréſentent le ver des galles précédentes. La figure 11, le montre dans ſa vraye grandeur, & la figure 12, le groſſit beaucoup.

La Figure 13, eſt celle d'une feuille de chêne remplie de petites, mais très-jolies galles, qu'on peut appeller en boutons ſoyeux, & creux en deſſus.

La figure 14, fait voir une des galles de la figure 13, groſſie à la loupe. Le bourlet qui entoure la cavité qui eſt au milieu, ſemble fait ou au moins recouvert de fils de ſoye brune, couchés les uns auprès des autres.

La Figure 15, eſt la coupe de la galle de la fig. 14. *e*, la cavité dans laquelle le petit ver eſt logé.

PLANCHE XLI.

La Figure 1, eſt celle d'une des galles de chêne, appellées galles en pomme, mais une des petites de cette eſpece.

La Figure 2, montre la même galle renverſée pour faire voir les petites feuilles *e, e, e, e,* qui lui forment une eſpece de calice. Ces feuilles ne s'y trouvent pas en tout temps, elles manquent ſouvent aux vieilles galles.

La Figure 3, fait voir la galle des figures précédentes, coupée ſelon ſa longueur. *l, l, l,* marquent quelques-unes des loges des vers, qui ſont fermées; la coupe les a épargnées. *m, m,* indiquent quelques loges ouvertes. *f, f,* conduiſent à un faiſceau de fibres. Il ſemble que chaque fibre de ce faiſceau appartient à une cellule.

La Figure 4, eſt celle d'une des galles des fig. 1 & 2, coupée tranſverſalement. *l, l, l,* quelques-unes des cellules.

La Figure 5, eſt celle d'une mouche des galles précédentes, groſſie; la même mouche eſt encore plus groſſie dans la fig. 6, & vûë par deſſous.

La Figure 7, repréſente une feuille de chêne, à laquelle ſont attachées deux galles dures & preſque ligneuſes. *g*, une de ces galles percée d'un trou aſſés grand, par lequel la mouche eſt ſortie. *h*, autre galle percée de pluſieurs trous, mais plus petits que celui de la fig. *g*, & qui ont donné iſſuë à de plus petites mouches.

La Figure 8, eſt une coupe de la galle *h*, fig. 7. dans laquelle il y a pluſieurs loges *l*, *l*, *l*, *l*.

La Figure 9, eſt une coupe de la galle *g*, qui fait voir que cette galle n'avoit qu'une ſeule cavité à ſon centre. *f*, eſt la coupe du chemin par lequel la mouche eſt ſortie.

La Figure 10, fait voir le ver de la galle de la fig. 9. groſſi à la loupe, & la figure 11. le montre de grandeur naturelle. Sa partie antérieure eſt encore plus groſſie dans la fig. 12. & ſes dents *d*, *d*, y ſont plus aiſées à voir.

La Figure 13, eſt celle d'une mouche ſortie d'une des galles de la fig. 7, mais qui probablement vient d'un ver qui a mangé celui qui étoit l'habitant naturel de la galle. *q*, ſa queuë.

La Figure 14, eſt encore celle de la mouche de la fig. 13, mais dont la queuë ne paroît plus ſimple, elle y eſt fourchuë, ou compoſée de deux pieces *f*, *t*.

La Figure 15, repréſente très en grand, la queuë *q*, & *f t*, de la mouche des figures précédentes, & elle la repréſente développée, pour faire voir que cette queuë eſt compoſée de trois parties. *f*, *f*, les deux parties qui forment un étui à celle du milieu *t*, qui eſt une eſpece de tarriére.

PLANCHE XLII.

La Figure 1, repréſente une tige de lierre terreſtre, qui

eſt chargée de galles. *a e b*, galle compoſée de trois autres unies dans une même maſſe. L'élévation *c d*, qui paroît de l'autre côté de la feuille, appartient à ces mêmes galles. *f, h*, deux galles collées l'une contre l'autre. *i*, galle ſimple qui part de la tige.

La Figure 2, fait voir une coupe tranſverſale d'une galle ſimple du lierre terreſtre. *m* & *n*, les deux moitiés de cette galle, dans chacune deſquelles on voit deux cavités hémiſphériques, ou les deux moitiés de deux loges.

La Fig. 3, eſt celle de la galle précédente, à laquelle on a fait une coupe qui croiſe perpendiculairement la premiére. *a b c, c d e*, coupes tranſverſales ou horiſontales. *c e f, c g a*, coupes longitudinales ou verticales. Ces différentes coupes montrent la diſpoſition & le nombre de cellules de ces galles.

La Figure 4, eſt celle d'un ver qui occupe une des cellules des galles précédentes, vû de grandeur naturelle. Le même ver eſt groſſi dans la figure 5.

La Figure 6, eſt celle de la nymphe dans laquelle le ver ſe transforme, de grandeur naturelle ; & la même nymphe eſt très groſſie dans la fig. 7.

La Figure 8, eſt celle d'une feuille de chêne contre laquelle ſont attachées quelques-unes de ces galles que nous avons nommées en champignon. *g*, une de ces galles. *i*, une file de trois galles en champignon.

La Figure 9, repréſente une galle en champignon, vûë au microſcope, & par deſſus.

La Figure 10, montre le deſſous de la galle précédente, également groſſie. *p*, le pédicule par lequel elle tenoit à la feuille.

PLANCHE XLIII.

La Figure 1, eſt celle d'un rejetton de chêne dont les

boutons ou bourgeons *b, b, b, b,* commencent à ſe gonfler, mais qui ne montrent encore que de ces feuilles griſes appellées *caduques,* & qu'on pourroit auſſi nommer *écailleuſes.*

Dans la fig. 2, le bouton *b,* eſt groſſi à la loupe. *o,* ouverture par laquelle eſt ſortie une des mouches qui a crû dans la galle qui occupe l'intérieur du bouton.

La Figure 3, fait voir un bouton tel que celui de la fig. 2. duquel on a détaché la plûpart des feuilles caduques, pour mettre la galle *g,* à découvert. *f, f, f,* quelques-unes des feuilles caduques qui ſont reſtées ſur la galle. Cette galle eſt déja ouverte, & une mouche ſe préſente pour en ſortir.

La Figure 4, eſt celle de la mouche de la galle précédente, groſſie à la loupe.

La Figure 5, eſt celle d'une branche de chêne ſur laquelle ſont deux galles *a, a,* de celles que nous avons nommées *en artichaut.*

La Figure 6, fait voir la coupe d'une galle *a,* de la fig. 5. La ſubſtance de la baſe imite celle que l'on nomme le *cul de l'artichaut. l, l, l,* diverſes cavités de figure irréguliére, dont chacune eſt le logement d'un ver. *p,* partie qui eſt ſemblable au piſtile d'une fleur, & dans laquelle il y a quelquefois une ſeule, & quelquefois pluſieurs cavités dont chacune eſt occupée par un inſecte.

La Figure 7, eſt une des feuilles qui rempliſſent l'intérieur des galles en artichaut, groſſie à la loupe.

La Figure 8, montre une galle en artichaut, dépouillée de toutes ſes feuilles. L'eſpece de piſtile qui eſt allongé en *p,* fig. 7. eſt ici plus gros & plus court. *l, l,* marquent différentes cavités dans ce piſtile.

La Figure 9, eſt celle d'une mouche de galle en artichaut, de grandeur naturelle, à peu de choſe près.

La Figure 10, repréſente le derriére de la mouche précédente, groſſi. *f*, eſt la partie ſupérieure du corps. *i*, eſpece de queuë ou d'aiguillon relevé en haut.

La Figure 11, fait voir la partie poſtérieure de la mouche de la fig. 9, du côté du ventre, & extrémement groſſie. *t*, ſa tarriére. *e*, l'étui de la tarriére. *a a*, le contour d'un des anneaux poſtérieurs.

La Figure 12, ne différe de la fig. 11, qu'en ce que la tarriére *t*, y eſt plus relevée, qu'elle eſt hors de ſon étui, compoſé des deux pieces *e*, *e*.

PLANCHE XLIV.

La Figure 1, repréſente une branche de chardon hémorroïdal. *g*, une galle de ce chardon.

La Figure 2, eſt la coupe d'une galle du chardon hémorroïdal. On y voit les cavités dont chacune eſt occupée par un ver.

Les Figures 3 & 4, ſont celles du ver des galles précédentes, vû de grandeur naturelle fig. 3. & groſſi fig. 4. *p*, ſa partie poſtérieure qui eſt noire, *c*, les deux crochets paralleles l'un à l'autre qui ſont à ſa partie antérieure.

On trouvera les Figures de la mouche dans laquelle ce ver ſe transforme, dans la pl. 45. fig. 12, 13 & 14.

La Figure 5, fait voir une galle en artichaut, telle que celles de la fig. 5. pl. 43. qui eſt plus épanouie. *g*, cette galle.

La Figure 6, eſt celle d'une galle, ou d'un nœud ligneux & plus dur que le bois ordinaire, arraché de la racine d'un chêne. Les trous qui paroiſſent ici, ſont quelques-unes des cavités dont chacune eſt habitée par un ver.

Les Figures 7 & 8, ſont celles de la mouche dans laquelle ſe métamorphoſe le ver des galles pareilles à la précédente. Cette mouche eſt vûë de grandeur naturelle fig. 7. & groſſie fig. 8.

La figure 9, eſt celle du corps de la mouche précédente, vû par deſſous, & très groſſi. *H,* filet par lequel il tient au corcelet. *e,* pointe de deſſous laquelle part une eſpece d'aiguillon, ou de tarriére *f. g,* couliſſe ou étui dans lequel ſe loge l'aiguillon.

La Figure 10, ne différe de la fig. 9, qu'en ce que l'étui *g,* de l'aiguillon n'y eſt pas viſible. Il eſt appliqué ſur le corps, comme il lui arrive ſouvent, de maniére qu'on ne ſçauroit le diſtinguer du reſte.

PLANCHE XLV.

La Figure 1, eſt celle de la coupe d'une galle ligneuſe en groſeille de la pl. 35. fig. 3. groſſie au microſcope, pour faire voir la diſpoſition des fibres qui vont des parois de la cavité, à la ſurface extérieure.

La Figure 2, eſt celle d'un ver d'une galle ligneuſe en grains de groſeille, de grandeur naturelle.

La Fig. 3, fait voir le ver de la fig. 2. groſſi au microſcope. *i, i, i, i,* &c. mammelons charnus qu'il a tout du long du dos, & qui peuvent être pris pour des eſpeces de jambes.

La Figure 4, eſt encore celle d'un ver de l'eſpece du précédent, mais peut-être de différent ſexe, groſſi au microſcope. Au travers de la peau de celui de la derniére figure, on voit un nombre prodigieux de corps de figure arrondie, qu'on peut ſoupçonner être des œufs, & qu'on ne voit pas au travers de la peau de l'autre. On l'a repréſenté dans le temps où il a retiré en dedans les mammelons charnus; dans les places ſemblables à celles où ils ſont élevés dans la fig. 3, on ne voit dans la derniére que des fentes oblongues.

La Figure 5, eſt celle de la tête du ver des figures précédentes, groſſie au microſcope, & vûë du côté du ventre. *c, c,* les crochets dont les pointes ſe croiſent.

La Figure 6, eſt celle de la mouche dans laquelle ſe transforment les vers dont nous venons de parler, de grandeur naturelle.

La Figure 7, repréſente la mouche de la fig. 6, vûë au microſcope, & du côté du ventre. *a, a,* ſes antennes. *c,* jonction du corps au corcelet. De *c* en *b,* du côté du ventre, les anneaux forment une eſpece de tranchant, d'arête aiguë. *b o,* la partie où les anneaux écailleux ſont abbatus, & où eſt la tarriére, & les parties qui forment ſon étui.

La Figure 8, eſt celle du corps *c b o,* de la figure 7, encore plus groſſi, & repréſenté dans un temps où il a été un peu preſſé entre deux doigts. *o,* l'anus qui ſe montre alors. *b e, b e,* les deux pieces qui forment l'étui extérieur de la tarriére, qui ſont un peu écartées l'une de l'autre, & entre leſquelles on peut appercevoir la tarriére. En *c d d,* juſqu'en *b,* les écailles de chaque anneau ſont à leur rencontre, une eſpece de tranchant.

Dans la Figure 9, eſt repréſenté le corps de la mouche, qui a été un peu plus preſſé, & alors la tarriére s'eſt redreſſée. *t,* cette tarriére. *b e, b e,* les deux pieces qui lui ſont un étui.

La Fig. 10, repréſente le corps de la mouche, qui a été encore plus preſſé que dans les figures précédentes, & un peu autrement vû; la couliſſe eſt vûë moins obliquement. *o,* l'anus qui s'eſt éloigné de l'origine de la couliſſe, ou de la fin de l'arête *b. t,* la tarriére qui eſt plus longue que dans la figure précédente, parce qu'une portion qui étoit dans le corps, en eſt ſortie. *p,* piece écailleuſe ſous laquelle la tarriére paſſe. *e p, e p,* les deux pieces qui forment l'étui, & qui ne ſont pas vûës dans toute leur largeur, comme dans les figures précédentes. *f, g,* parties de deux anneaux écailleux, entre leſquels ſont les deux pieces de l'étui *p e, p e.* Entre ces deux pieces, on voit en brun la cavité où la tarriére étoit couchée.

La

La Figure 11, nous montre le ventre de la mouche, qui a été exceſſivement preſſé. *o*, l'anus qui a paſſé du côté du dos. *p t i*, la tarriére qui paroît ici conſidérablement plus longue que dans les autres figures. *q, i*, eſt la partie de cette tarriére qui eſt naturellement hors du corps. *p q*, eſt la partie de cette tarriére que la preſſion en a fait ſortir. *i*, pointe de l'aiguillon qui ſort quelquefois de la tarriére. *m e, m e*, les deux pieces marquées *e b, e b*, fig. 8 & 9. Ces pieces ſont vûës plus obliquement que dans les figures préeédentes; auſſi par-delà *m*, une ſeule eſt viſible, elle cache le reſte de l'autre. *m b*, la tige platte d'une des pieces *m e*, de l'étui. Cette piece *m b*, avec l'autre piece qui lui eſt égale & ſemblable, fait l'étui extérieur de la partie intérieure *p q*, de l'aiguillon.

La Figure 12, eſt celle de la mouche à deux aîles qui ſort des galles du chardon hémorroïdal, de grandeur naturelle.

Les figures 13 & 14, repréſentent la mouche préeédente groſſie au microſcope. Dans la figure 13, ſes aîles ſont relevées, & dans la figure 14, elles ſont preſque paralleles au plan de poſition. La mouche de ces deux figures eſt une femelle, qui fait ſortir de ſon derriére le bout de l'inſtrument propre à entailler la plante. Dans la fig. 14, il n'y a que la pointe *l*, de cette eſpece d'outil de ſortie, & dans la fig. 13, on voit de plus une partie de l'étui de l'outil.

La Figure 15, repréſente le bout de la partie poſtérieure de cette mouche, vû du côté du ventre, & extrémement groſſi. En *a*, eſt l'anus; *a u*, partie en forme de vaſe, dans laquelle eſt logée l'eſpece de lancette avec laquelle la mouche entaille le chardon hémorroïdal, & où ſont logées toutes les parties néceſſaires au jeu de cette lancette. *l*, pointe de la lancette.

La Figure 16, fait voir en grand, la lancette entiére-

ment ſortie. *l e e,* la lancette. On voit qu'elle ſemble diviſée en deux parties égales par une fente *l f. e e u,* tuyau dans lequel la lancette ſe loge. *a u,* le grand étui deſtiné à contenir le tuyau *u e e,* & la lancette *e e l.* En *t,* paroiſſent deux parties brunes qui ſont deux tendons, ou peut-être deux muſcles deſtinés à faire agir la lancette.

PLANCHE XLVI.

La Figure 1, repréſente une grappe de ces galles du cynorrhodon, qu'on peut appeller *chauves,* par oppoſition à celles du même arbuſte, qui ſont appellées *chevelues. l, l,* galles de cette grappe qui ſont liſſes. *o,* trou qui a été percé par une mouche qui eſt ſortie d'une des galles *l.* D'autres galles *e, e,* ſont hériſſées en partie d'eſpeces d'épines.

La Figure 2, eſt celle d'une portion de la grappe de la fig. 1. *g,* une groſſe galle, & *h,* une petite, qui partent du calice *b,* d'une fleur de roſier. *d c,* une galle qui a été coupée, & qui l'a été ſous deux directions différentes. On voit deux de ſes cellules. Un ver eſt logé dans la cellule *d.*

La Figure 3, eſt celle d'une petite grappe, dont quelques galles *e,* ſont épineuſes, dont d'autres *l,* ſont liſſes, & qui en a une en partie chevelue *c, c.* L'attache de cette galle étoit en *p.*

La Figure 4, eſt celle d'une groſſe galle du cynorrhodon, hériſſée de quelques épines, qui ſeule a conſumé tout le ſuc qui eût pû fournir à pluſieurs galles d'une grappe; en *g,* une petite galle a été ſoudée à la groſſe.

La Figure 5, fait voir la mouche femelle des galles en grappes du roſier ſauvage, groſſie à la loupe; elle eſt la même que celle des galles chevelues, ou elle en différe peu. *f,* eſpece de chaperon écailleux, particulier à ce genre de mouches, qui couvre l'étui de l'aiguillon. *e,* l'aiguillon.

La Figure 6, montre encore une mouche groſſie à la

loupe, qui eſt le mâle de celle de la figure précédente. *m*, la partie du mâle. Le corps de cette mouche eſt beaucoup plus noir que celui de l'autre qui eſt marron.

Dans la Figure 7, le corps de la mouche de la fig. 5, eſt repréſenté ſeul, & beaucoup plus groſſi, ayant le chaperon relevé à un point qui permet de voir les pieces qui compoſent l'étui de l'aiguillon. *f*, le chaperon. *e*, l'aiguillon. *i*, *i*, l'étui de l'aiguillon.

La Figure 8, eſt celle d'une mouche noire à quatre aîles, ſortie après l'hiver d'une galle du chêne en grains de groſeille, à demi-ligneuſe, & de couleur d'agate. pl. 35. fig. 3. Elle eſt groſſie à la loupe, d'autant que le ſont les mouches des fig. 5 & 6. Celle de cette figure 8. a le corps joint au corcelet, par un filet, comme l'eſt celui des ichneumons. *c*, jonction du corps au corcelet ; *e*, l'aiguillon. *i*, *i*, deux lames plattes qui forment l'étui de l'aiguillon. C'eſt en preſſant le ventre, qu'on a obligé l'aiguillon & ſon étui à ſortir de leur couliſſe.

La Figure 9, eſt deſtinée à faire voir comment l'aiguillon ou la tarriére de la mouche précédente, & la tarriére ou l'aiguillon de pluſieurs mouches des galles dont il a été parlé ci-devant, peut devenir très-long en dehors du corps. *e*, le bout de l'aiguillon. *i*, *i*, les deux lames qui lui forment un étui juſqu'en *f*. Depuis *f*, juſques vers *h*, la partie de l'aiguillon qui a été miſe en vûë dans cette figure, étoit logée dans une couliſſe qu'on voit ſur le tranchant du ventre, & qui ſe trouve entre les deux bouts de chaque lame annulaire *a*, *a*. Une portion *l*, d'une lame écailleuſe a été enlevée pour mettre à découvert l'intérieur du corps, & pour montrer comment l'aiguillon y eſt roulé. *m*, chairs de la mouche détachées par le déchirement.

PLANCHE XLVII.

La Figure 1, repréſente une branche de roſier ſauvage, qui a une galle cheveluë. *gg*, cette galle. *h*, feuille ſur laquelle il y a une petite galle cheveluë.

La Figure 2, eſt celle d'une des parties dans leſquelles la galle de la figure préeédente peut être diviſée.

La Figure 3, eſt celle d'une des fibres ou des cheveux *f*, fig. 1 & 2. groſſie au microſcope.

La Figure 4, eſt une coupe tranſverſale de la galle *gg*, fig. 1. On y voit les grains durs & ſolides qui ont chacun une cavité dans leur intérieur, qui eſt le logement d'un ver.

Les Figures 5 & 6, ſont celles du ver que la fig. 5, montre de grandeur naturelle, & la fig. 6. groſſi à la loupe.

La Figure 7, fait voir la partie antérieure du ver, groſſie au microſcope. *dd*, ſes dents.

La Figure 8, eſt celle d'une dent du ver, groſſie au microſcope. *c*, crochet ſingulier par ſa longueur.

La Figure 9, eſt celle de la nymphe de ce ver, groſſie au microſcope.

Les Figures 10 & 11, ſont celles de la mouche femelle dans laquelle la précédente ſe transforme. La fig. 10, la repréſente plus grande que nature, & la fig. 11. la repréſente de grandeur naturelle. *q*, la queuë de la mouche. Cette queuë eſt formée par la tarriére logée dans deux pieces qui lui ſervent d'étui.

La Figure 12, eſt celle de la mouche mâle de la femelle de la fig. préeédente. On ne lui voit point au derriére l'eſpece de queuë que l'autre montre.

Fin du troiſiéme Tome.

Ad 1456657

Digitized by Google

BIBLIOTECA NAZIONALE VITTORIO EMANUELE III NAPOLI

Fig. 2

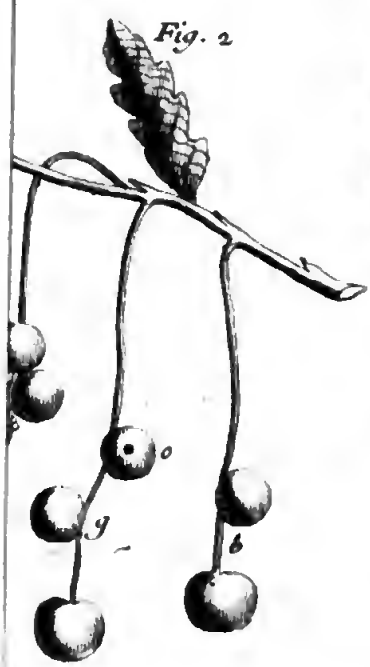

Fig. 1

Fig. 6.

Fig. 7.

3.

Fig. 8.

Fig. 9.

Fig. 10.

Fig. 12.

Fig. 11

BIBLIOTECA NAZIONALE "VITTORIO EMANUELE III" NAPOLI

Digitized by Google

Pl. 41 pag 532 Mem. 12. de l'Hist des Insectes Tom. 3.

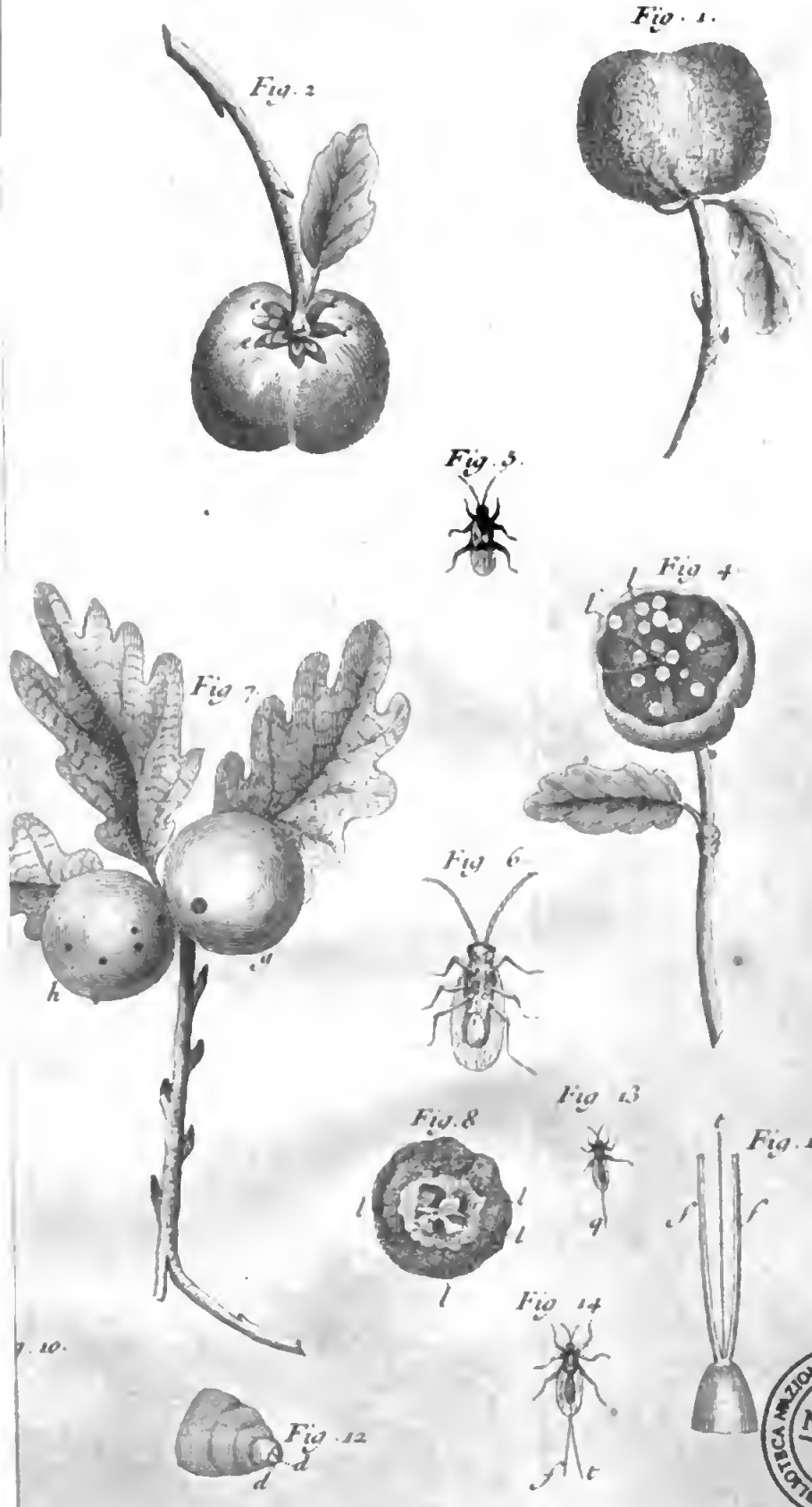

BIBLIOTECA NAZIONALE VITTORIO EMANUELE III - NAPOLI

Digitized by Google

Pl 42 pag 382 Mem 12 de l'Hist des Insectes Tom 3

Fig 1

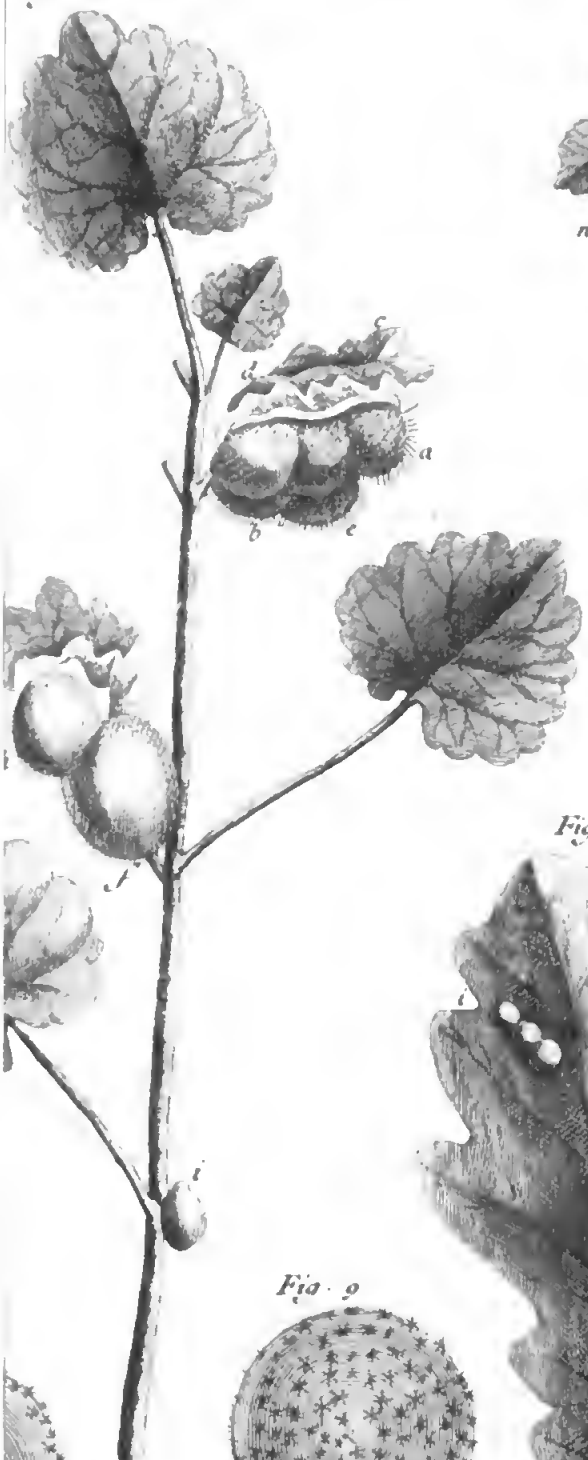

Fig 2

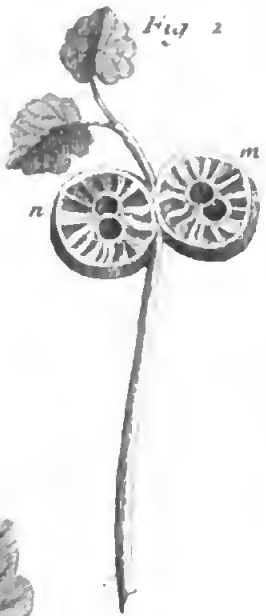

Fig 8

Fig 9

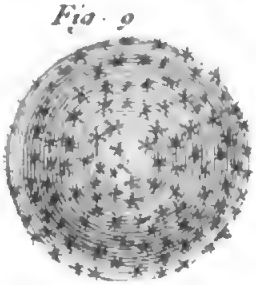

BIBLIOTECA NAZIONALE "VITTORIO EMANUELE III" NAPOLI

Digitized by Google

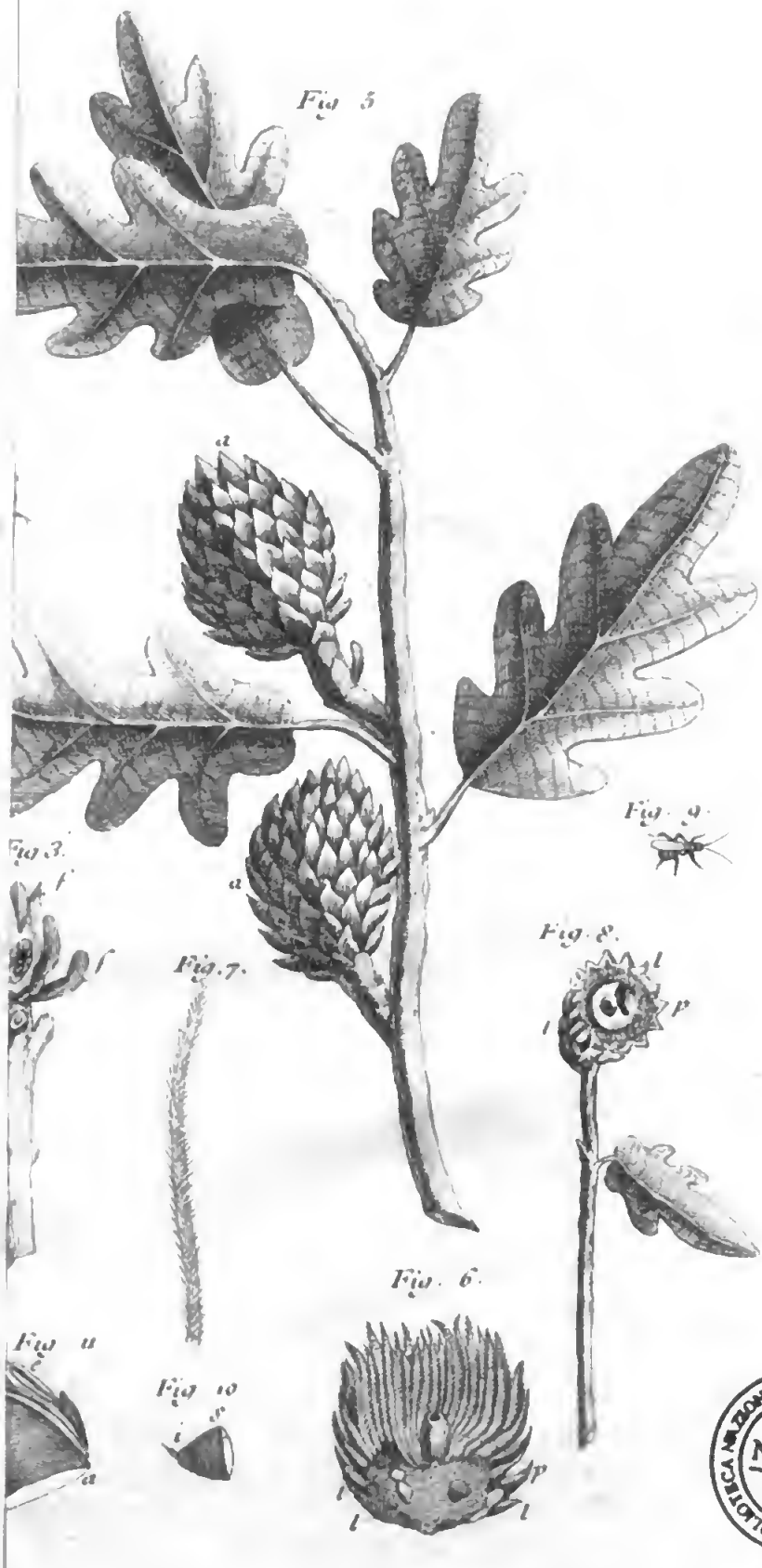

BIBLIOTECA NAZIONALE VITTORIO EMANUELE III - NAPOLI

Digitized by Google

Pl 34 pag 532 Mem 12 de l'Hist des Insectes. Tom. 3

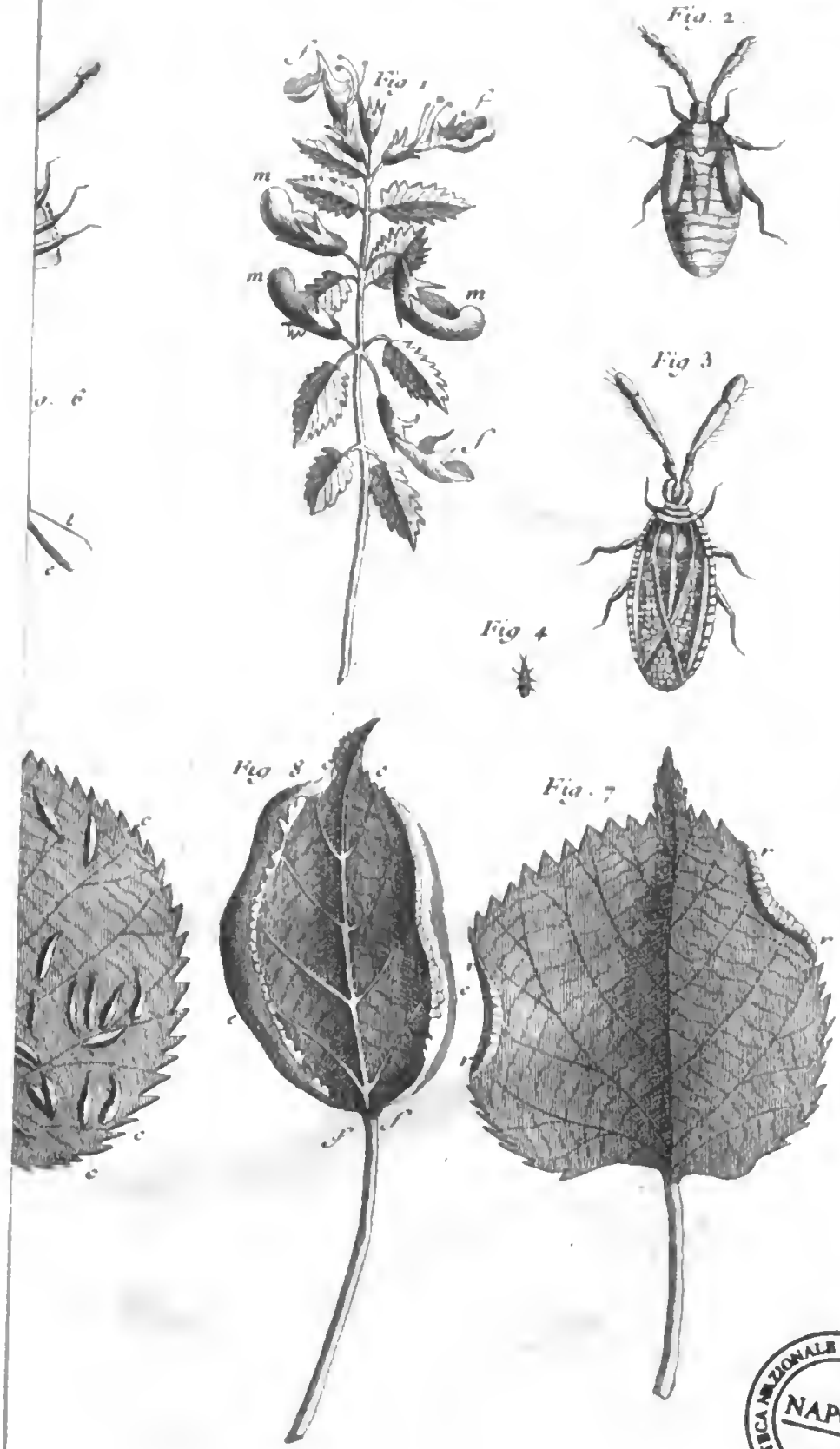
Fig. 2.
Fig 1
Fig 3
Fig 4
Fig 8
Fig. 7
m
m
m
f
f
f
r
r
c
c
c

Fig 1.

Fig 3.

Fig 2.

Fig 4.

Fig 5.

BIBLIOTECA NAZIONALE VITTORIO EMANUELE III - NAPOLI

Pl 37 pag 82 Mem 12 de l'Hist des Insectes Tom 3

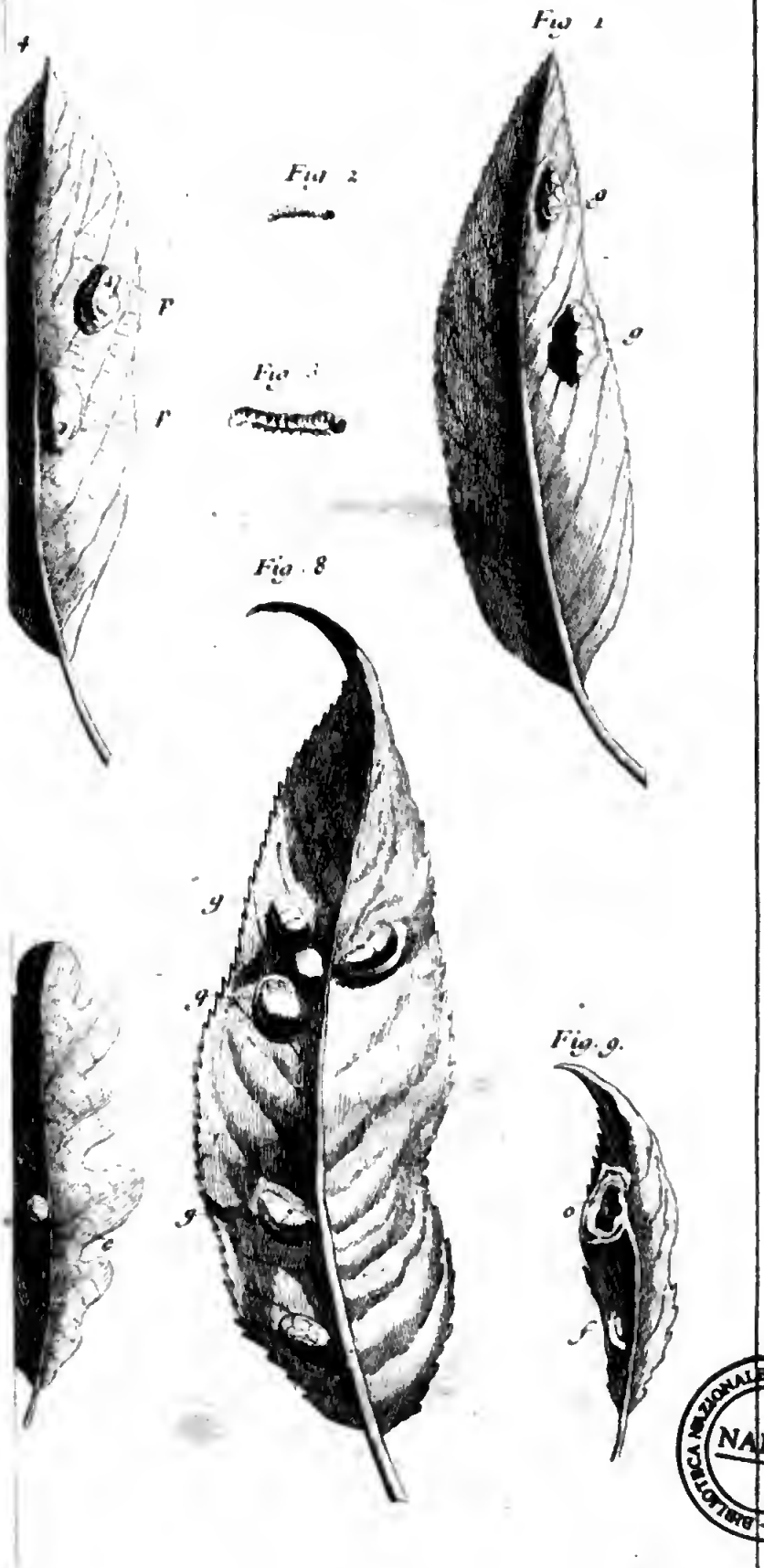

Pl 38 pag 532. Mem 12 de l'Hist des Insectes Tom 3

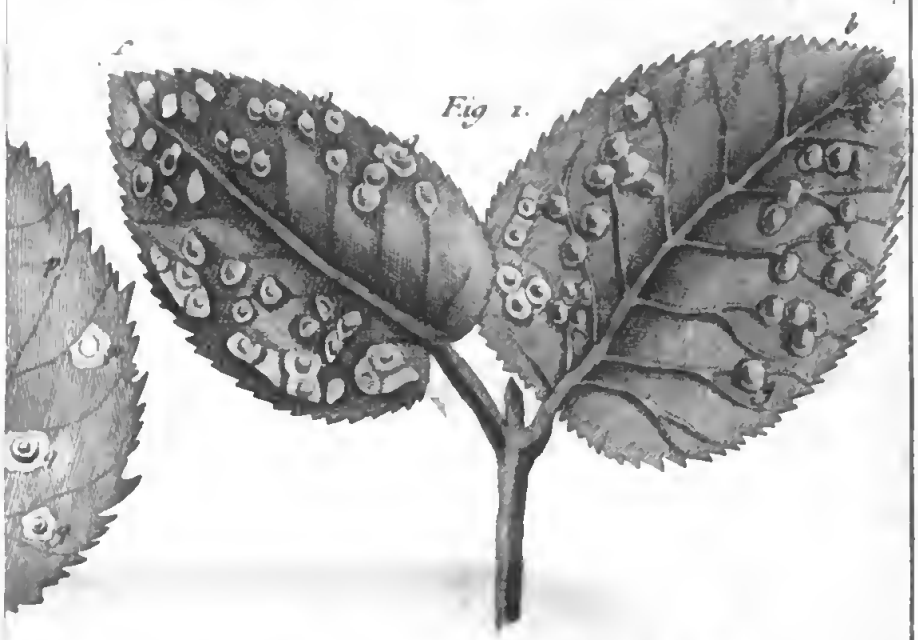

Fig 2

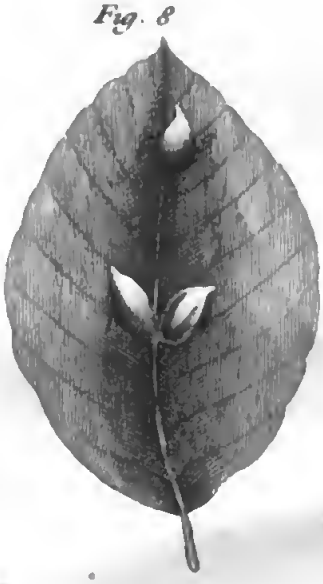

Fig. 11

13.

BIBLIOTECA NAZIONALE VITTORIO EMANUELE III - NAPOLI

Digitized by Google

BIBLIOTECA NAZIONALE "VITTORIO EMANUELE III" - NAPOLI

Fig. 3.

Fig. 1.

Fig. 2.

Fig. 6.

Fig. 5.

Fig. 9.

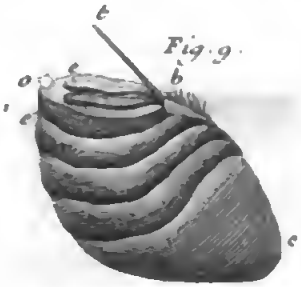

Fig. 8.

Fig. 11.

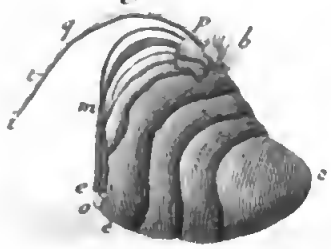

Fig. 10.

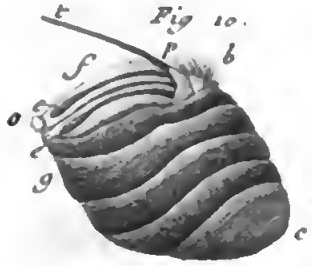

Fig. 14.

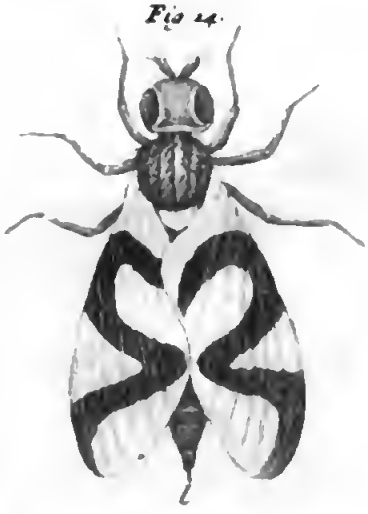

Fig. 12.

Fig. 13.

BIBLIOTECA NAZIONALE "VITTORIO EMANUELE III" NAPOLI

Fig. 5.

Fig. 6.

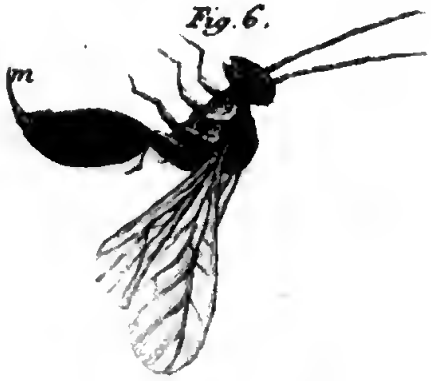

Fig. 2.

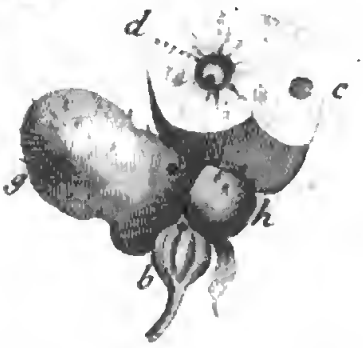

Fig. 7.

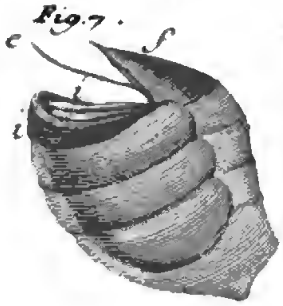

Fig. 8.

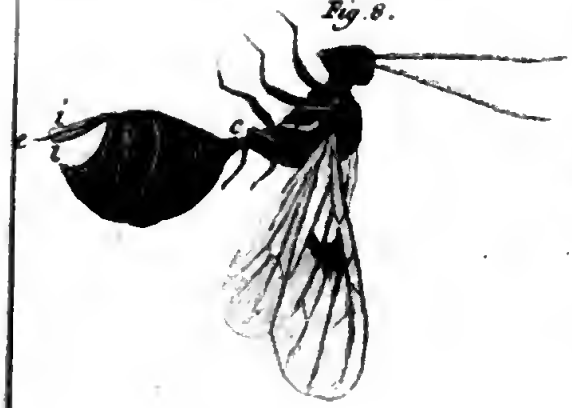

Fig. 9.

BIBLIOTECA NAZIONALE "VITTORIO EMANUELE III" NAPOLI

Digitized by Google

Digitized by Google

Pl 47 pag 532 Mem 12 de l'Hist des Insectes Tom 3

BIBLIOTECA NAZIONALE VITTORIO EMANUELE III - NAPOLI

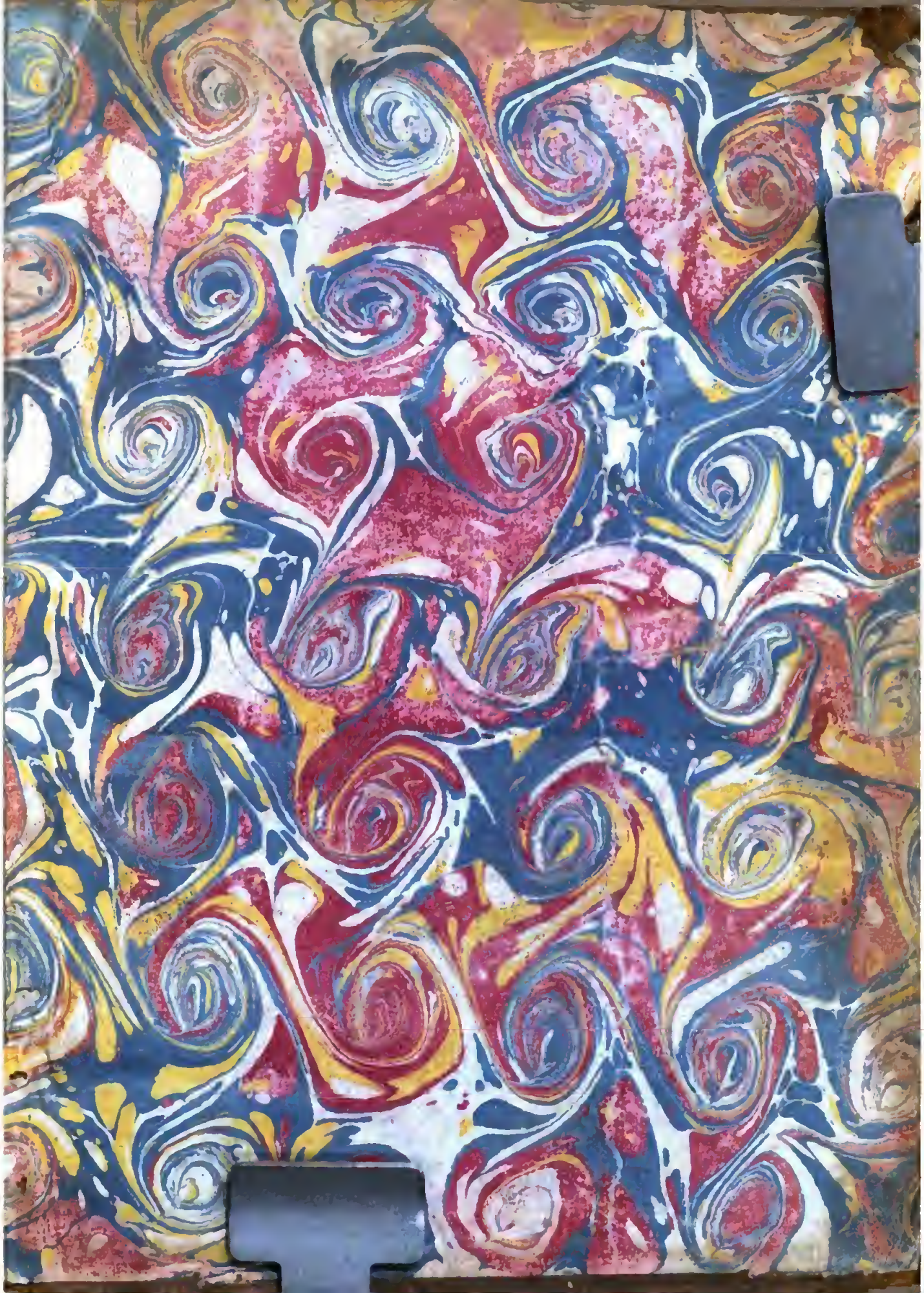

Digitized by Google